

Informe nº 37. Situación de COVID-19 en España. Casos diagnosticados a partir 10 de mayo

Informe COVID-19 . 30 de julio de 2020



Contenido

Introducción	3
Nota metodológica	3
Casos de COVID-19 en España notificados a la RENAVE con inicio de síntomas y diagnóstico posterior al 10 de mayo de 2020.....	5
Principales hallazgos	14
Vigilancia de los excesos de mortalidad por todas las causas, MoMo	15

Introducción

En diciembre de 2019 surgió un agrupamiento de casos de neumonía en la ciudad de Wuhan (provincia de Hubei, China), con una exposición común a un mercado mayorista de marisco, pescado y animales vivos. El 7 de enero de 2020, las autoridades chinas identificaron como agente causante del brote un nuevo virus de la familia *Coronaviridae* que posteriormente fue denominado SARS-CoV-2¹. La secuencia genética fue compartida por las autoridades chinas el 12 de enero. La enfermedad causada por este nuevo virus se ha denominado por consenso internacional COVID-19. El Comité de Emergencias del Reglamento Sanitario Internacional (RSI, 2005) declaró el brote como una Emergencia de Salud Pública de Importancia Internacional (ESPII) en su reunión del 30 de enero de 2020. Posteriormente, la OMS lo reconoció como una pandemia global el 11 de marzo de 2020.

Este informe contiene el análisis de los casos de COVID-19 notificados a la Red Nacional de Vigilancia Epidemiológica (RENAVE) a partir del 11 de mayo de 2020, debido a la entrada en vigor de la nueva Estrategia de Vigilancia y Control en la fase de transición de la pandemia de COVID-19, a través de la plataforma SiViES (Sistema para la Vigilancia en España), que gestiona el Centro Nacional de Epidemiología conforme a los criterios establecidos en el protocolo de vigilancia en cada momento. Este informe refleja la información suministrada por las CCAA a la RENAVE. La extracción de datos se ha realizado el **30 de julio de 2020 a las 14:00h**.

Nota metodológica

Desde el principio de la pandemia de COVID-19, la vigilancia de los casos de esta enfermedad en España se basa en la notificación universal de todos los casos confirmados de COVID-19 que se identifican en cada CCAA. Las CCAA realizan una notificación individualizada de casos de COVID-19 a la RENAVE a través de la plataforma informática vía Web SiViES que gestiona el Centro Nacional de Epidemiología (CNE). Esta información procede de la encuesta epidemiológica de caso que cada CA cumplimenta ante la identificación de un caso de COVID-19. El contenido de la encuesta se ha ido modificando conforme a las prioridades en cada momento. Inicialmente contenía una mayor cantidad de datos, epidemiológicos y clínicos de los casos de COVID-19 identificados en España. A partir del 11 de mayo de 2020, debido a la entrada en vigor de la nueva Estrategia de Vigilancia y Control en la fase de transición de la pandemia de COVID-19, hubo un cambio en la notificación de las CCAA al Ministerio de Sanidad, simplificando la encuesta para hacerla más ágil. Los casos confirmados serán de declaración obligatoria urgente al nivel estatal siguiendo la encuesta del Anexo 1 de dicha Estrategia. La encuesta incluye información clínico-epidemiológica consensuada y aprobada por la Ponencia de Alertas y Planes de Preparación y Respuesta y la RENAVE.

Para conseguir una información completa de cada caso, la CA debe realizar sucesivas actualizaciones de la información de la encuesta porque no siempre toda la información está disponible desde la identificación del caso, o precisa de una actualización según cambia la evolución clínica del paciente. Las actualizaciones de la información de los casos las realizan las CCAA, según disponen de ellas, en la plataforma SiViES.

Los objetivos actuales de esta vigilancia son:

1. **Conocer la incidencia de la enfermedad de manera consistente** con la evolución de la pandemia y a partir de una fuente única que informe de los casos de COVID-19 en España por nivel de gravedad.
2. Obtener los **indicadores** que informarán sobre la situación epidemiológica de la COVID-19 y su distribución geográfica en España.
3. Obtener información oportuna que guíe la respuesta precoz ante la epidemia de COVID-19.

¹ <https://www.who.int/dg/speeches/detail/who-director-general-s-remarks-at-the-media-briefing-on-2019-ncov-on-11-february-2020>
Situación de COVID-19 en España a 30 de julio de 2020. Equipo COVID-19. RENAVE. CNE. CNM (ISCIII)

Es importante resaltar que todos los resultados son provisionales y deben interpretarse con precaución, porque se ofrece información de cada variable con la información disponible para cada una de ellas en el momento de la extracción de datos. Estos resultados pueden variar con cada informe por la dinámica propia de declaración de datos por las CCAA a la RENAVE a través de SiViES. En el caso de “defunción”, hemos considerado como “no defunción” los casos sin información en esta variable, y deben ser confirmados en posteriores análisis.

El análisis se ha realizado con todos los casos notificados a la RENAVE con fecha de diagnóstico y fecha de inicio de síntomas posterior al 10 de mayo. La fecha utilizada para la presentación de los casos fue la fecha de inicio de síntomas, y en su defecto, la fecha de diagnóstico menos tres días (mediana entre la fecha de inicio de síntomas y la fecha de diagnóstico). En los casos asintomáticos se ha utilizado la fecha de diagnóstico.

Casos de COVID-19 en España notificados a la RENAVE con inicio de síntomas y diagnóstico posterior al 10 de mayo de 2020

Tabla 1. Incidencia acumulada en las tres últimas semanas epidemiológicas y razón de tasas semanales por grupos de edad. Casos de COVID-19 notificados a la RENAVE con inicio de síntomas y diagnóstico posterior al 10 de mayo de 2020

Grupo de edad	Nº casos	Semana 28		Semana 29		Semana 30		Razón de tasas semanales (IC95%)	
		N	IA	N	IA	N	IA	Semanas 29/28	Semanas 30/29
<15	4138	471	6,8	801	11,6	1358	19,7	1,70 (1,52-1,91)	1,70 (1,55-1,85)
15-29	11989	1385	19,3	3016	41,9	3378	47,0	2,18 (2,04-2,32)	1,12 (1,07-1,18)
30-39	8184	1056	16,6	1757	27,7	2054	32,3	1,66 (1,54-1,80)	1,17 (1,10-1,25)
40-49	8196	1022	13,0	1628	20,8	1821	23,2	1,59 (1,47-1,72)	1,12 (1,05-1,20)
50-59	6398	726	10,5	1095	15,9	1314	19,0	1,51 (1,37-1,66)	1,20 (1,11-1,30)
60-69	3614	382	7,3	617	11,9	709	13,6	1,62 (1,42-1,84)	1,15 (1,03-1,28)
70-79	2624	239	6,3	381	10,0	403	10,6	1,59 (1,36-1,87)	1,06 (0,92-1,22)
≥80	4218	247	8,6	419	14,6	469	16,4	1,70 (1,45-1,99)	1,12 (0,98-1,28)
Total	50724	5540	11,8	10208	21,7	12341	26,2	1,84 (1,78-1,90)	1,21 (1,18-1,24)

Casos desde el 11 de mayo, por fecha de inicio de síntomas y en su ausencia fecha de diagnóstico menos 3 días, por grupo de edad y semana (última, penúltima y antepenúltima). IA: incidencia acumulada (casos por 100.000 habitantes)

Tabla 2. Incidencia acumulada en las tres últimas semanas epidemiológicas y razón de tasas semanales por CCAA. Casos de COVID-19 notificados a la RENAVE con inicio de síntomas y diagnóstico posterior al 10 de mayo de 2020

Comunidad autónoma	Nº casos	Semana 28		Semana 29		Semana 30		Razón de tasas semanales (IC95%)	
		N	IA	N	IA	N	IA	Semanas 29/28	Semanas 30/29
Andalucía	2335	280	3,3	559	6,6	617	7,3	2,00 (1,73-2,30)	1,10 (0,98-1,24)
Aragón	6684	653	49,5	1821	138,0	2200	166,8	2,79 (2,55-3,05)	1,21 (1,14-1,29)
Asturias	123	7	0,7	9	0,9	21	2,1	1,29 (0,48-3,45)	2,33 (1,07-5,09)
Baleares	426	34	3,0	55	4,8	84	7,3	1,62 (1,05-2,48)	1,53 (1,09-2,15)
Canarias	343	25	1,2	93	4,3	46	2,1	3,72 (2,39-5,79)	0,49 (0,35-0,70)
Cantabria	187	7	1,2	32	5,5	40	6,9	4,57 (2,02-10,36)	1,25 (0,79-1,99)
Castilla-La Mancha	1668	121	6,0	147	7,2	136	6,7	1,21 (0,96-1,55)	0,93 (0,73-1,17)
Castilla y León	1694	80	3,3	126	5,3	166	6,9	1,57 (1,19-2,08)	1,32 (1,05-1,66)
Cataluña	21980	3069	40,0	4762	62,0	5035	65,6	1,55 (1,48-1,62)	1,06 (1,02-1,10)
C. Valenciana	2060	180	3,6	479	9,6	638	12,8	2,66 (2,24-3,16)	1,33 (1,18-1,50)
Extremadura	430	123	11,5	66	6,2	54	5,1	0,54 (0,40-0,72)	0,82 (0,57-1,17)
Galicia	653	113	4,2	80	3,0	100	3,7	0,71 (0,53-0,94)	1,25 (0,93-1,68)
Madrid	7219	367	5,5	726	10,9	1634	24,5	1,98 (1,74-2,24)	2,25 (2,06-2,46)
Murcia	674	69	4,6	151	10,1	262	17,5	2,19 (1,65-2,91)	1,74 (1,42-2,12)
Navarra	1470	146	22,3	379	57,9	527	80,6	2,60 (2,14-3,14)	1,39 (1,22-1,59)
País Vasco	2536	240	10,9	683	30,9	733	33,2	2,85 (2,46-3,30)	1,07 (0,97-1,19)
La Rioja	184	24	7,6	39	12,3	46	14,5	1,63 (0,98-2,70)	1,18 (0,77-1,81)
Ceuta	50	0	0,0	1	1,2	2	2,4	-	2,00 (0,18-22,06)
Melilla	8	2	2,3	0	0,0	0	0,0	-	-
Total	50724	5540	11,8	10208	21,7	12341	26,2	1,84 (1,78-1,90)	1,21 (1,18-1,24)

Casos desde el 11 de mayo, por fecha de inicio de síntomas y en su ausencia fecha de diagnóstico menos 3 días, por grupo de edad y semana (última, penúltima y antepenúltima). IA: incidencia acumulada (casos por 100.000 habitantes)

Figura 1. Incidencia acumulada en los últimos 14 días por CCAA y total España. Casos de COVID-19 notificados a la RENAVE con inicio de síntomas y diagnóstico posterior al 10 de mayo de 2020



Tabla 3. Casos de COVID-19 por nivel de gravedad notificados a la RENAVE con inicio de síntomas y diagnóstico posterior al 10 de mayo de 2020. Distribución por CCAA y total España

Comunidad Autónoma	Casos totales	Hospitalizados ¹	UCI ¹	Defunciones ¹
Andalucía	2333	193 (8,3)	16 (0,7)	7 (0,3)
Aragón	6680	378 (5,7)	16 (0,2)	12 (0,2)
Asturias	122	20 (16,4)	0 (0,0)	6 (4,9)
Baleares	426	37 (8,7)	3 (0,7)	0 (0,0)
Canarias	344	33 (9,6)	5 (1,5)	2 (0,6)
Cantabria	187	22 (11,8)	2 (1,1)	1 (0,5)
Castilla-La Mancha	1673	212 (12,7)	21 (1,3)	16 (1,0)
Castilla y León	1694	258 (15,2)	16 (0,9)	46 (2,7)
Cataluña	21972	508 (2,3)	35 (0,2)	58 (0,3)
C. Valenciana	2072	156 (7,5)	10 (0,5)	9 (0,4)
Extremadura	433	26 (6,0)	4 (0,9)	4 (0,9)
Galicia	654	50 (7,6)	4 (0,6)	2 (0,3)
Madrid	7212	890 (12,3)	62 (0,9)	59 (0,8)
Murcia	674	38 (5,6)	3 (0,4)	1 (0,1)
Navarra	1470	42 (2,9)	2 (0,1)	1 (0,1)
País Vasco	2536	116 (4,6)	4 (0,2)	16 (0,6)
La Rioja	184	13 (7,1)	0 (0,0)	4 (2,2)
Ceuta	50	3 (6,0)	0 (0,0)	0 (0,0)
Melilla	8	2 (25,0)	0 (0,0)	0 (0,0)
Total España	50724	2997 (5,9)	203 (0,4)	244 (0,5)

¹ n (%) calculado sobre el total de casos en cada CCAA

Tabla 4. Casos de COVID-19 por nivel de gravedad notificados a la RENAVE con inicio de síntomas y diagnóstico posterior al 10 de mayo de 2020. Distribución por grupo de edad.

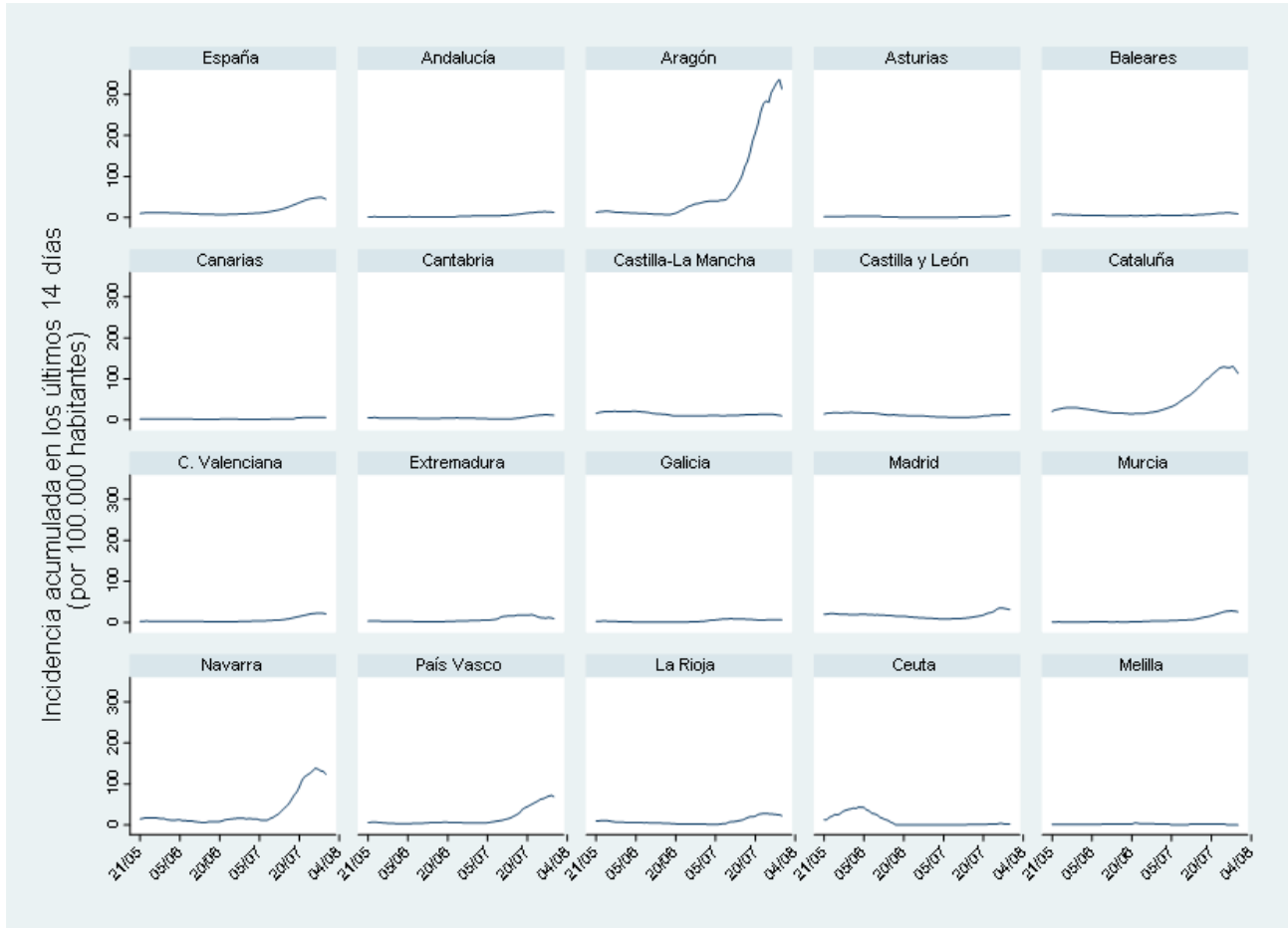
Grupo de edad (años)	Casos totales N	Hospitalizados ¹ N (%)	UCI ¹ N (%)	Defunciones ¹ N (%)
<2	622	35 (5.6)	3 (0.5)	1 (0.2)
2-4	824	15 (1.8)	2 (0.2)	0 (0.0)
5-14	2692	38 (1.4)	3 (0.1)	0 (0.0)
15-29	11989	239 (2.0)	13 (0.1)	1 (0.0)
30-39	8184	282 (3.4)	17 (0.2)	1 (0.0)
40-49	8196	283 (3.5)	21 (0.3)	4 (0.0)
50-59	6398	333 (5.2)	37 (0.6)	11 (0.2)
60-69	3614	342 (9.5)	46 (1.3)	19 (0.5)
70-79	2624	469 (17.9)	38 (1.4)	44 (1.7)
≥80	4218	921 (21.8)	23 (0.5)	163 (3.9)
Total	50724	2997 (5.9)	203 (0.4)	244 (0.5)

¹ n (%) calculado sobre el total de casos en cada grupo de edad

Tabla 5. Características demográficas, clínicas y antecedentes epidemiológicos de riesgo. Casos de COVID-19 notificados a la RENAVE* con inicio de síntomas y diagnóstico posterior al 10 de mayo de 2020

Características	Total	Mujeres n (%)	Hombres n (%)	p-valor
Sexo		25925 (51,1)	21548 (42,5)	
Mediana de edad (rango)	40 (25-56)	41 (26-58)	39 (25-54)	<0,001
Grupo de edad (años)				
<2	622 (1,3)	286 (1,1)	300 (1,4)	
2-4	824 (1,7)	405 (1,6)	376 (1,7)	
5-14	2692 (5,5)	1370 (5,3)	1172 (5,4)	
15-29	11989 (24,3)	5951 (23,0)	5574 (25,9)	
30-39	8184 (16,6)	4193 (16,2)	3686 (17,1)	
40-49	8196 (16,6)	4252 (16,4)	3656 (17,0)	
50-59	6398 (13,0)	3339 (12,9)	2837 (13,2)	
60-69	3614 (7,3)	1803 (7,0)	1698 (7,9)	
70-79	2624 (5,3)	1423 (5,5)	1126 (5,2)	
≥80	4218 (8,5)	2894 (11,2)	1115 (5,2)	<0,001
Sintomas	24088 (47,5)	12398 (47,8)	11038 (51,2)	<0,001
Personal sanitario y sociosanitario	2030 (8,5)	1553 (12,2)	412 (4,0)	<0,001
Personal sanitario que trabaja en				
Centro sanitario	1117 (55,0)	843 (54,3)	235 (57,0)	
Centro sociosanitario	705 (34,7)	564 (36,3)	124 (30,1)	
Otros centros	208 (10,2)	146 (9,4)	53 (12,9)	0,019
Número de contactos estrechos identificados	3 (1- 5)	3 (1- 5)	3 (1- 6)	<0,001
Ámbito de posible exposición				
Centro sociosanitario	1953 (7,8)	1395 (10,6)	543 (4,9)	
Laboral	2540 (10,1)	1209 (9,1)	1233 (11,2)	
Centro sanitario	1409 (5,6)	812 (6,1)	582 (5,3)	
Domicilio	6843 (27,3)	3659 (27,7)	2833 (25,7)	
Escolar	54 (0,2)	22 (0,2)	32 (0,3)	
Otros	3612 (14,4)	1693 (12,8)	1757 (15,9)	
Desconocido	8669 (34,6)	4429 (33,5)	4055 (36,7)	<0,001
Importado	740 (1,8)	294 (1,3)	443 (2,3)	<0,001
Prueba de laboratorio*				
Desconocida	1161 (2,3)	518 (2,0)	9 (0,0)	
PCR/Técnicas moleculares	48164 (95,0)	24430 (94,2)	21121 (98,0)	
Test rápido de anticuerpos	9 (0,0)	4 (0,0)	5 (0,0)	
Detección de antígeno	0 (0,0)	0 (0,0)	0 (0,0)	
ELISA	1390 (2,7)	973 (3,8)	413 (1,9)	<0,001

*Se contabiliza solo una técnica diagnóstica por caso. Cuando a un individuo se le han realizado varias técnicas diagnósticas, se contabilizará solo aquella que sea considerada más específica y sensible, en este orden: 1º PCR y otras técnicas moleculares, 2º prueba rápida de detección de antígeno, 3º detección de anticuerpos por ELISA o equivalente, 4º prueba rápida de detección de anticuerpos

Tabla 6, Principales indicadores: síntomas, tiempo entre eventos y contactos, por Comunidad Autónoma y total España, Casos de COVID-19 notificados a la RENAVE con inicio de síntomas y diagnóstico posterior al 10 de mayo de 2020

Comunidad Autónoma	Presencia de síntomas ¹	Tiempo entre eventos (días) ²				Casos sin contacto conocido con COVID ¹	Contactos identificados por caso ²
		Síntomas hasta consulta	Síntomas hasta diagnóstico	Síntomas hasta aislamiento	Consulta hasta aislamiento		
Andalucía	990 (42,4)	2 (1-4)	3 (2-5)	2 (1-4)	0 (0-0)	321 (13,7)	5 (2-10)
Aragón	2126 (31,8)	2 (0-4)	3 (2-6)	1 (0-3)	0 (-1-0)	1056 (15,8)	3 (2-5)
Asturias	68 (55,3)	1 (0-3)	2 (1-4)	1 (0-4)	0 (0-0)	51 (41,5)	3 (1-9)
Baleares	213 (50,0)	1 (0-3)	3 (1-5)	-	-	257 (60,3)	-
Canarias	112 (32,7)	1 (0-2)	3 (1-6)	2 (1-4)	0 (0-2)	55 (16,0)	11 (3-31)
Cantabria	107 (57,2)	1 (0-2)	3 (2-4)	2 (1-3)	0 (0-2)	93 (49,7)	-
Castilla-La Mancha	666 (39,9)	2 (0-4)	3 (2-6)	2 (0-5)	0 (0-1)	1054 (63,2)	1 (0-3)
Castilla y León	529 (31,2)	1 (0-2)	3 (1-5)	2 (0-4)	0 (0-2)	526 (31,1)	3 (1-6)
Cataluña	11313 (51,5)	4 (2-6)	2 (1-5)	1 (0-3)	-2 (-4-0)	15199 (69,1)	2 (1-4)
C, Valenciana	1103 (53,5)	1 (0-3)	3 (2-5)	2 (0-4)	0 (0-1)	669 (32,5)	4 (2-7)
Extremadura	141 (32,8)	2 (1-4)	2 (1-5)	2 (0-4)	0 (-1-0)	138 (32,1)	5 (2-11)
Galicia	263 (40,3)	1 (0-3)	2 (1-4)	1 (0-4)	0 (0-0)	330 (50,5)	4 (2-7)
Madrid	4387 (60,8)	2 (1-4)	3 (1-5)	2 (0-5)	0 (0-1)	1613 (22,3)	3 (2-5)
Murcia	428 (63,5)	2 (1-4)	4 (2-6)	2 (0-5)	0 (-1-1)	191 (28,3)	4 (2-8)
Navarra	683 (46,5)	2 (1-4)	3 (2-4)	2 (1-4)	0 (0-0)	520 (35,4)	4 (1-7)
País Vasco	848 (33,4)	1 (0-2)	2 (1-4)	1 (0-3)	0 (0-0)	202 (8,0)	3 (1-6)
La Rioja	80 (43,5)	1 (0-3)	3 (2-6)	1 (0-4)	0 (0-0)	85 (46,2)	2 (1-4)
Ceuta	26 (52,0)	2 (0-3)	3 (2-5)	1 (0-3)	0 (-1-0)	32 (64,0)	6 (4-12)
Melilla	5 (62,5)	2 (1-24)	4 (3-26)	2 (1-24)	0 (-2-0)	6 (75,0)	11 (3-16)
Total España	24088 (47,5)	3 (1-5)	3 (1-5)	1 (0-3)	0 (-2-0)	22398 (44,2)	3 (1-5)

¹ n (%), ² mediana (rango intercuartil), Sobre los casos notificados a partir del 11 de mayo,

Figura 2. Distribución por edad y sexo, Casos de COVID-19 notificados a la RENAVE con inicio de síntomas y diagnóstico posterior al 10 de mayo de 2020 y población española



Figura 3. Curva epidémica de casos de COVID-19 según gravedad, Casos de COVID-19 notificados a la RENAVE con inicio de síntomas y diagnóstico posterior al 10 de mayo de 2020



Los casos diarios están representados con la fecha de inicio de síntomas y en su ausencia la de diagnóstico menos tres días; en los casos asintomáticos se utiliza la fecha de diagnóstico, Los casos hospitalizados, por fecha de hospitalización, los casos UCI por fecha de admisión en UCI, las defunciones por fecha de defunción. Fuente: CNE. RENAVE. Datos actualizados a 30-07-2020 a las 14h

Figura 4. Distribución del número de casos por grupos de edad y situación clínica, Casos de COVID-19 notificados a la RENAVE con inicio de síntomas y diagnóstico posterior al 10 de mayo de 2020

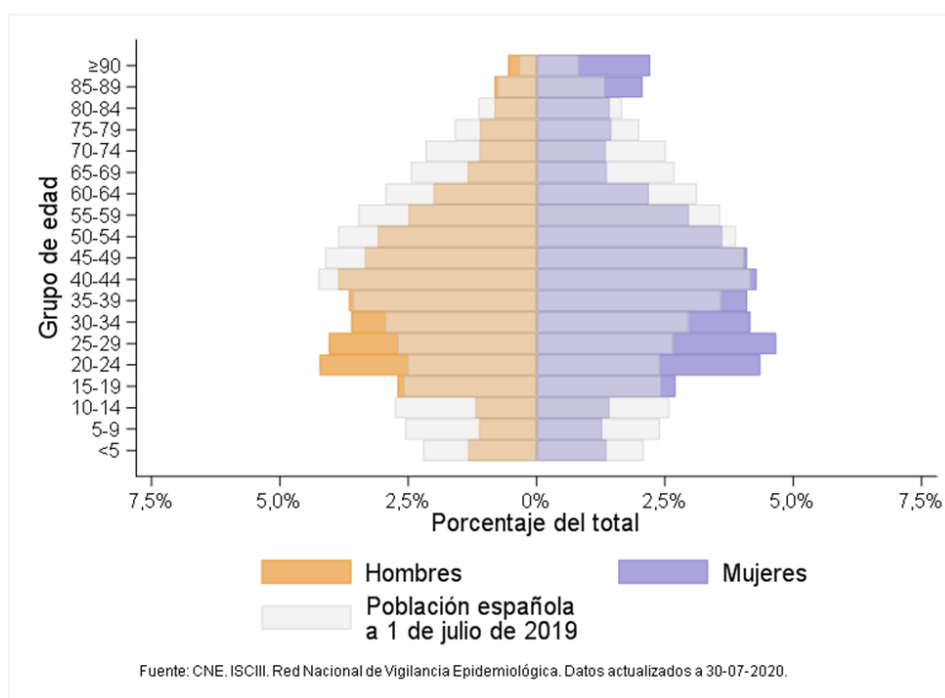
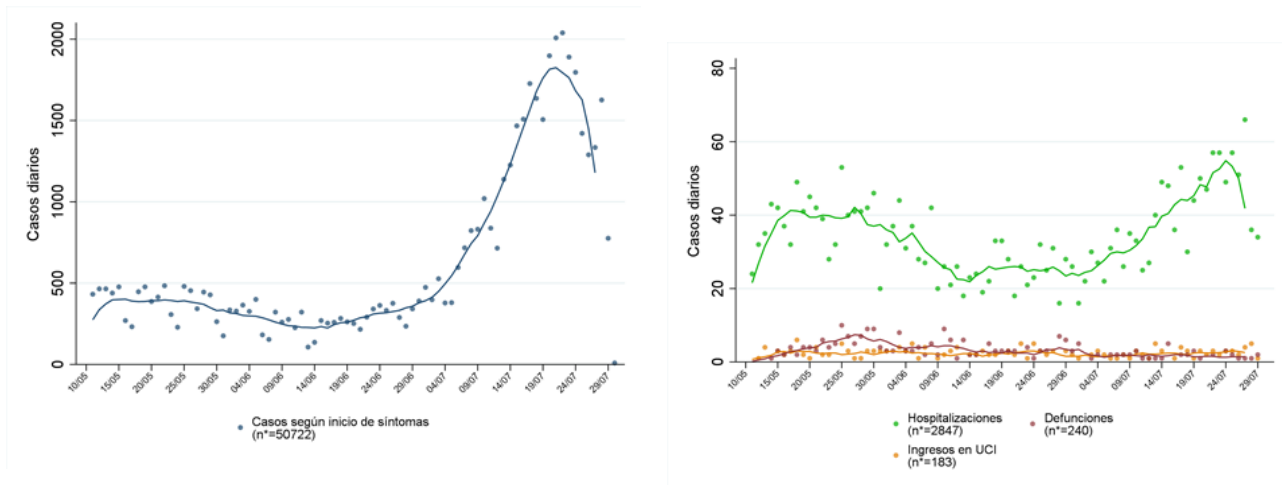
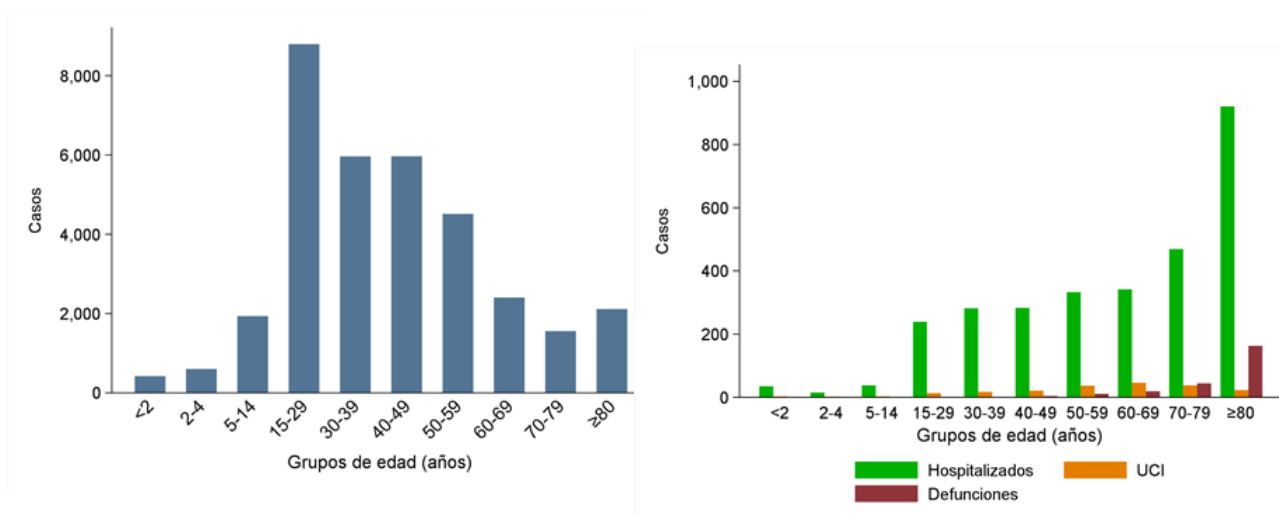

Fuente: CNE. ISCIII. Red Nacional de Vigilancia Epidemiológica.

Figura 5. Porcentaje de casos según presencia de síntomas, por Comunidad Autónoma y total España. Casos de COVID-19 notificados a la RENAVE con inicio de síntomas y diagnóstico posterior al 10 de mayo de 2020



Figura 6. Distribución porcentual de casos por CCAA y técnica diagnóstica. Casos de COVID-19 notificados a la RENAVE con inicio de síntomas y diagnóstico posterior al 10 de mayo de 2020



Figura 7. Distribución porcentual de profesionales sanitarios por CCAA. Casos de COVID-19 notificados a la RENAVE con inicio de síntomas y diagnóstico posterior al 10 de mayo de 2020

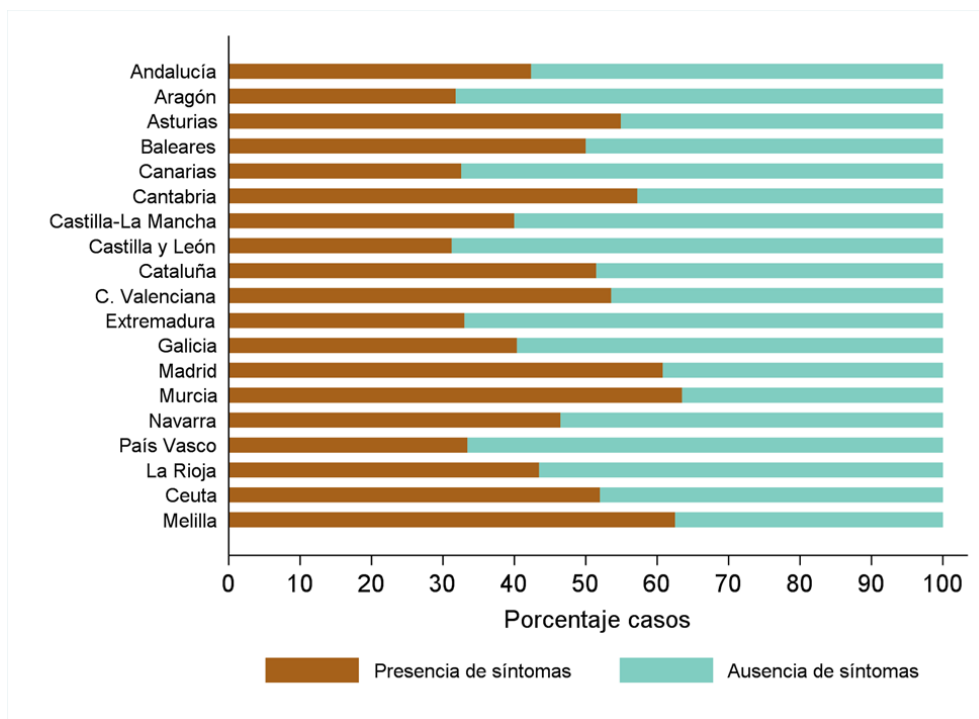

Figura 8. Distribución porcentual por centro de ocupación de los casos en personal sanitario y por CCAA. Casos de COVID-19 notificados a la RENAVE con fecha de inicio de síntomas y diagnóstico posterior al 10 de mayo de 2020

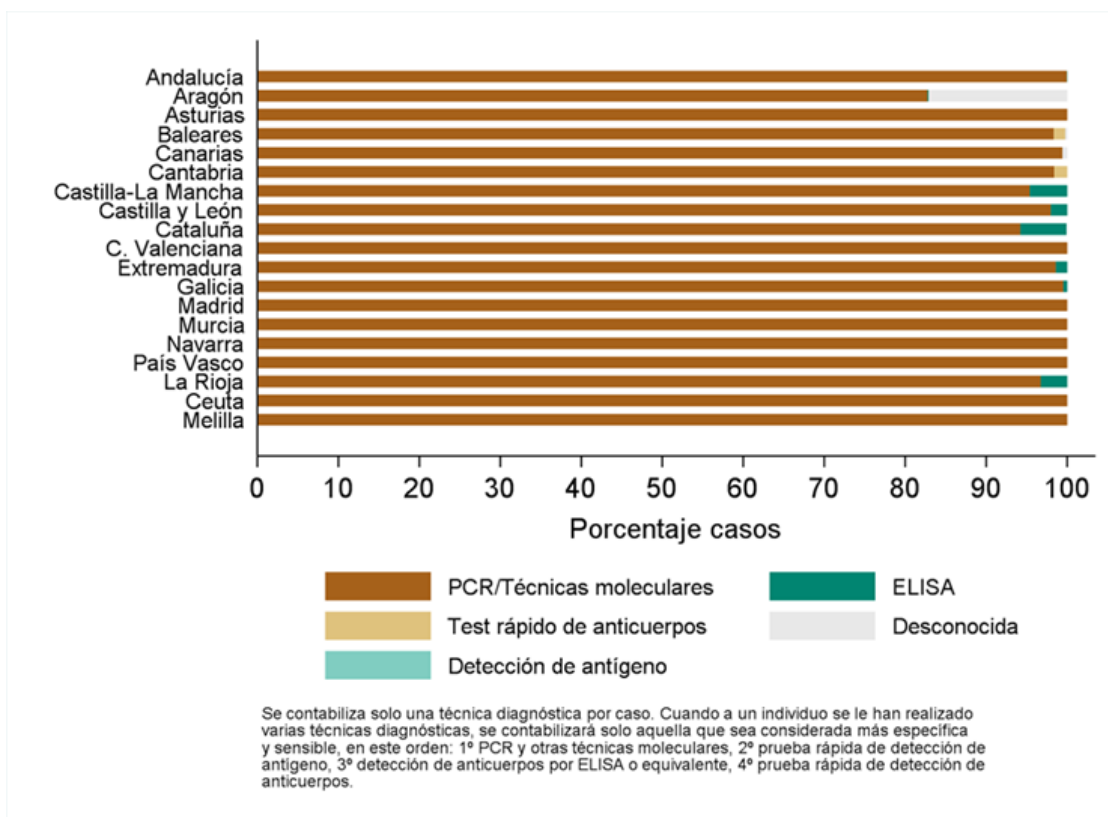

Figura 9. Distribución porcentual de casos por CCAA y ámbito de exposición. Casos de COVID-19 notificados a la RENAVE con inicio de síntomas y diagnóstico posterior al 10 de mayo de 2020

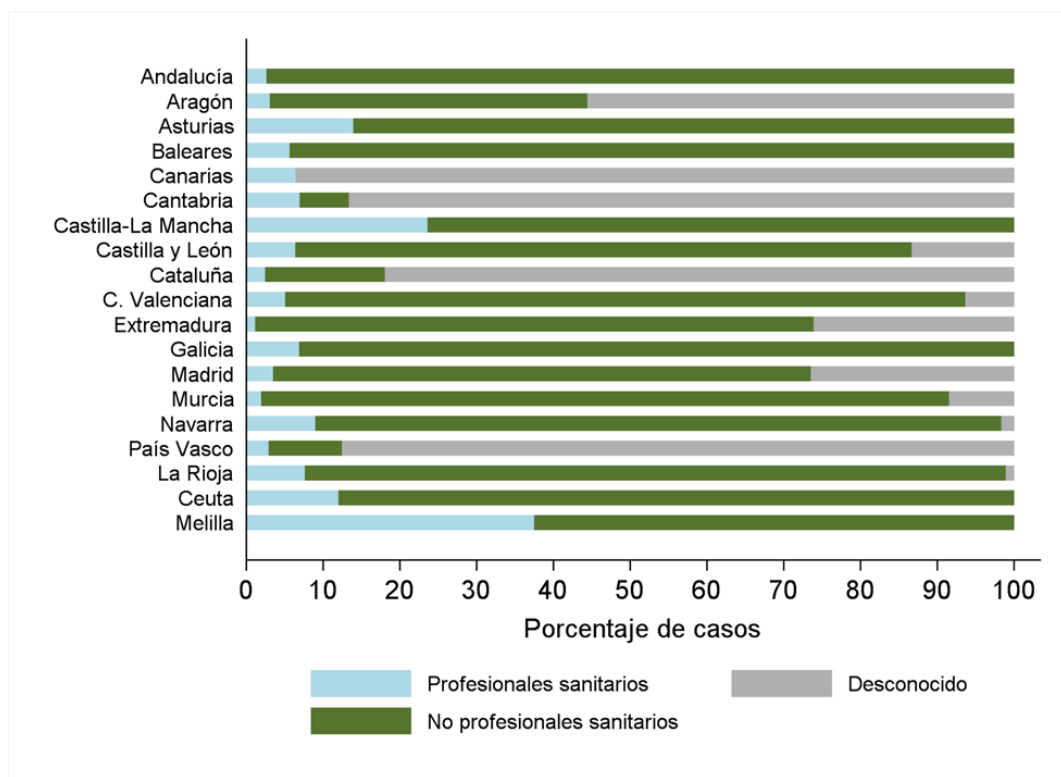

Principales hallazgos

- En el análisis de los casos notificados a la RENAVE con fecha de inicio de síntomas y fecha de diagnóstico posterior al 10 de mayo, y hasta las 14:00 h del 30 de julio de 2020, se identifican 50.724 casos de COVID-19 en España. Un 6 % de los casos han sido hospitalizados, un 0,4% han sido admitidos en UCI y un 0,5% han fallecido.
- La mayor proporción de casos de COVID-19 se producen en el grupo de 15 a 59 años (70% del total).
- El porcentaje de hospitalizaciones y defunciones con COVID-19 aumenta con la edad. alcanzando un 21,8% y 3,9% en mayores de 80 años, respectivamente.
- La incidencia acumulada a 14 días de casos de COVID-19 presenta una tendencia creciente desde la primera semana de julio. Por CCAA el aumento se manifiesta fundamentalmente en Aragón, Cataluña, Navarra y País Vasco.
- A nivel nacional, la incidencia acumulada de COVID-19 ha experimentado un aumento significativo del 84% desde la semana 28 (6-12 julio) a la semana 29 (13-19 julio) y del 21% desde esta a la semana 30 (20-26 julio). El incremento se observa en todos los grupos de edad, y es relativamente mayor, entre las semanas 29 y 28, en el grupo de 15-29 años, y en las dos últimas semanas, en los menores de 15 años.
- Por CCAA se observan una mayor razón de tasa acumulada en Aragón, Canarias, Cantabria, Comunidad Valenciana, Murcia, Navarra y País Vasco y La Rioja, entre las semanas 29 y 28, y en Asturias, Madrid y Ceuta, entre las semanas 30 y 29.
- La evolución diaria de los casos y las hospitalizaciones de COVID-19 muestra una tendencia descendente hasta el 14-15 de junio. Desde mediados de junio, se aprecia un aumento en el número de casos, y en las hospitalizaciones a partir de primeros de julio, mientras los ingresos en UCI y defunciones mantienen una tendencia a la estabilidad.
- El 51% de los casos de COVID-19 son mujeres y la mediana de edad de los casos es de 40 años, siendo mayor en mujeres que en hombres (41 vs 39 años).
- Con respecto a la distribución por sexo y edad de la población española, los casos de COVID-19, están sobrerrepresentados en las mujeres en edad laboral (20-49 años) y en las mayores de 84 años. La presentación de casos de COVID-19 en menores de 15 años de ambos sexos es relativamente baja.
- El 48% de los casos presentó síntomas.
- El 95% de los diagnósticos se realizaron con técnicas de PCR.
- Un 44% no refería contacto conocido con un caso diagnosticado de COVID-19.
- El ámbito más frecuente de exposición se da en el entorno del domicilio (27%).
- Un 9 % de los casos son personal sanitario o sociosanitario. siendo significativamente mayor este porcentaje entre las mujeres que entre los hombres (12% vs 4%). El 77% del personal sanitario con COVID-19 notificado desde el 11 de mayo son mujeres.
- El porcentaje de casos importados es de 1,8%.
- En el análisis del tiempo transcurrido entre los distintos eventos. se observa que la mediana de tiempo entre el inicio de síntomas y el primer contacto con el sistema sanitario es de 3 días (RIC: 1-5 días), hasta el diagnóstico es de 3 (RIC: 1-5) y hasta el aislamiento de 1 días (RIC 0-3).
- Se estima una mediana de 3 contactos (RIC 1-5) identificados por caso.

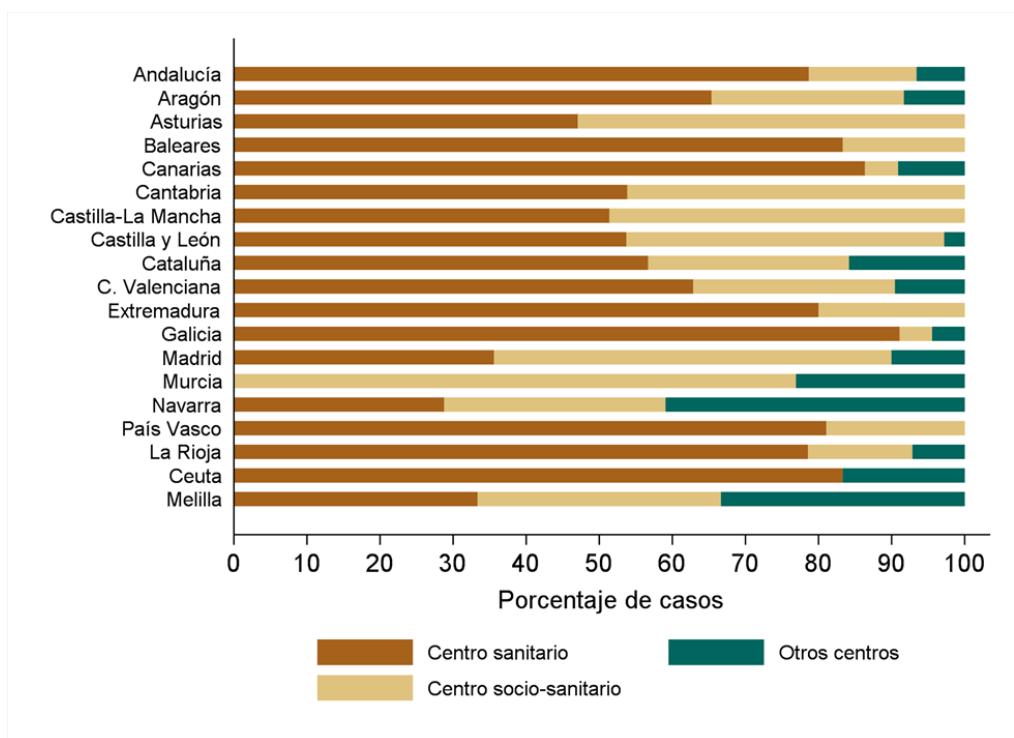
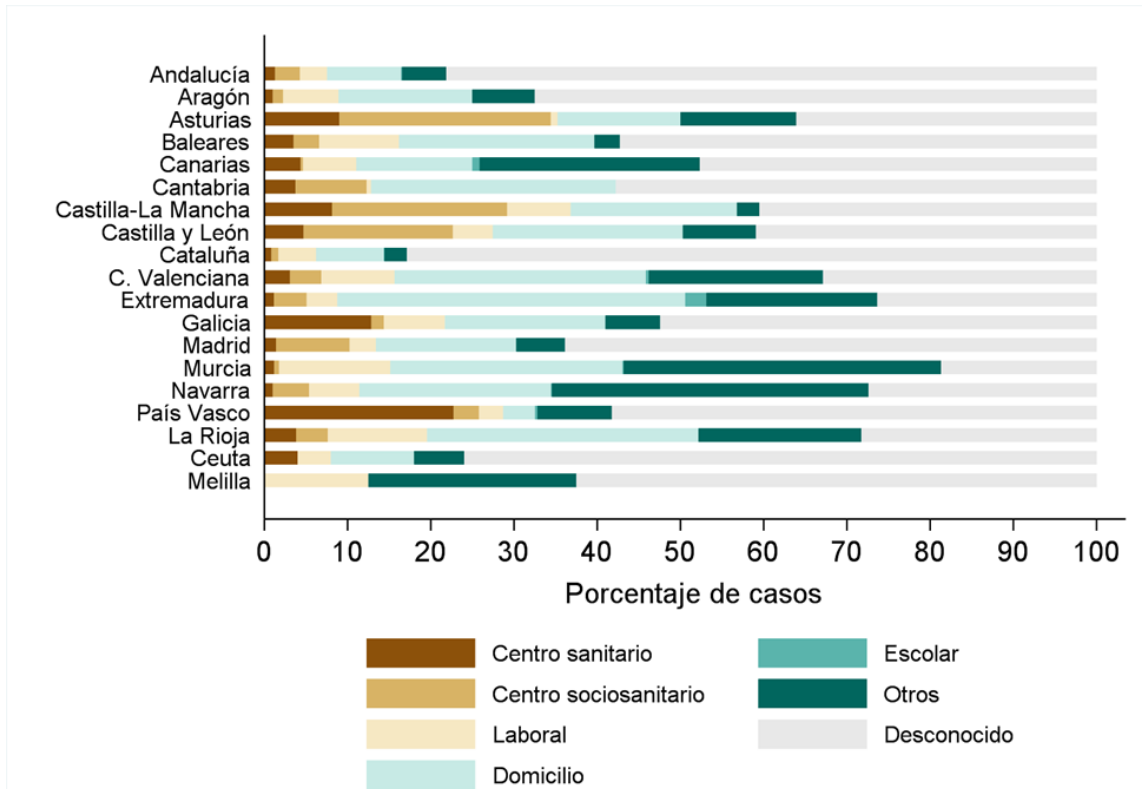
Vigilancia de los excesos de mortalidad por todas las causas, MoMo

MoMo es un sistema de vigilancia de los excesos de mortalidad por todas las causas que proporciona información sobre el impacto en la mortalidad de la población de todo evento que pueda suponer una amenaza para la Salud Pública, Sus resultados pueden apoyar las evaluaciones de riesgo de dichos eventos y contribuir a guiar adecuadamente la respuesta de salud pública y el desarrollo de políticas de control,

Mediante el sistema MoMo, el Centro Nacional de Epidemiología estima los excesos de mortalidad por todas las causas por sexo y grupos de edad y a nivel nacional y por CCAA, Los resultados son estimaciones de exceso de defunciones por todas las causas, es decir, son excesos de defunciones de carácter inespecífico que no se pueden atribuir directamente a una causa determinada,

Por otra parte, en el momento actual observamos un retraso en la notificación de defunciones en los registros civiles de varias CCAA, por lo que los resultados deben interpretarse con precaución, especialmente en los últimos días y siempre deben ser confirmados con el análisis de los próximos días,

Las estimaciones de MoMo pueden consultarse aquí: [Informes MoMo 2020](#)