

Informe nº 58. Situación de COVID-19 en España. Casos diagnosticados a partir 10 de mayo

Informe COVID-19 . 22 de diciembre de 2020



Contenido

Introducción	3
Nota metodológica	3
Casos de COVID-19 en España notificados a la RENAVE con inicio de síntomas y diagnóstico posterior al 10 de mayo de 2020	5
Comparación de los indicadores de gravedad entre los casos notificados antes y después de la entrada en vigor de la nueva Estrategia de Vigilancia y Control en la fase de transición de la pandemia de COVID-19 (11 de mayo de 2020)	16
Observaciones	17
Vigilancia de los excesos de mortalidad por todas las causas, MoMo	18

Introducción

En diciembre de 2019 surgió un agrupamiento de casos de neumonía en la ciudad de Wuhan (provincia de Hubei, China), con una exposición común a un mercado mayorista de marisco, pescado y animales vivos. El 7 de enero de 2020, las autoridades chinas identificaron como agente causante del brote un nuevo virus de la familia *Coronaviridae* que posteriormente fue denominado SARS-CoV-2¹. La secuencia genética fue compartida por las autoridades chinas el 12 de enero. La enfermedad causada por este nuevo virus se ha denominado por consenso internacional COVID-19. El Comité de Emergencias del Reglamento Sanitario Internacional (RSI, 2005) declaró el brote como una Emergencia de Salud Pública de Importancia Internacional (ESPII) en su reunión del 30 de enero de 2020. Posteriormente, la OMS lo reconoció como una pandemia global el 11 de marzo de 2020.

Este informe contiene el análisis de los casos de COVID-19 notificados a la Red Nacional de Vigilancia Epidemiológica (RENAVE) a partir del 11 de mayo de 2020, debido a la entrada en vigor de la nueva Estrategia de Vigilancia y Control en la fase de transición de la pandemia de COVID-19, a través de la plataforma SiViES (Sistema para la Vigilancia en España), que gestiona el Centro Nacional de Epidemiología conforme a los criterios establecidos en el protocolo de vigilancia en cada momento. Este informe refleja la información suministrada por las CCAA a la RENAVE. La extracción de datos se ha realizado el **22 de diciembre de 2020 a las 16:00 h.**

Nota metodológica

Desde el principio de la pandemia de COVID-19, la vigilancia de los casos de esta enfermedad en España se basa en la notificación universal de todos los casos confirmados de COVID-19 que se identifican en cada CCAA. Las CCAA realizan una notificación individualizada de casos de COVID-19 a la RENAVE a través de la plataforma informática vía Web SiViES que gestiona el Centro Nacional de Epidemiología (CNE). Esta información procede de la encuesta epidemiológica de caso que cada CA cumplimenta ante la identificación de un caso de COVID-19. El contenido de la encuesta se ha ido modificando conforme a las prioridades en cada momento. Inicialmente contenía una mayor cantidad de datos, epidemiológicos y clínicos de los casos de COVID-19 identificados en España. A partir del 11 de mayo de 2020, debido a la entrada en vigor de la nueva Estrategia de Vigilancia y Control en la fase de transición de la pandemia de COVID-19, hubo un cambio en la notificación de las CCAA al Ministerio de Sanidad, simplificando la encuesta para hacerla más ágil. Los casos confirmados serán de declaración obligatoria urgente al nivel estatal siguiendo la encuesta del Anexo 1 de dicha Estrategia. La encuesta incluye información clínico-epidemiológica consensuada y aprobada por la Ponencia de Alertas y Planes de Preparación y Respuesta y la RENAVE.

Para conseguir una información completa de cada caso, la CA debe realizar sucesivas actualizaciones de la información de la encuesta porque no siempre toda la información está disponible desde la identificación del caso, o precisa de una actualización según cambia la evolución clínica del paciente. Las actualizaciones de la información de los casos las realizan las CCAA, según disponen de ellas, en la plataforma SiViES.

Los objetivos actuales de esta vigilancia son:

1. **Conocer la incidencia de la enfermedad de manera consistente** con la evolución de la pandemia y a partir de una fuente única que informe de los casos de COVID-19 en España por nivel de gravedad.

¹ <https://www.who.int/dg/speeches/detail/who-director-general-s-remarks-at-the-media-briefing-on-2019-ncov-on-11-february-2020>
Situación de COVID-19 en España a 22 de diciembre de 2020. Equipo COVID-19. RENAVE. CNE. CNM (ISCIII)

2. Obtener los **indicadores** que informarán sobre la situación epidemiológica de la COVID-19 y su distribución geográfica en España.
3. Obtener información oportuna que guíe la respuesta precoz ante la epidemia de COVID-19.

Es importante resaltar que todos los resultados son provisionales y deben interpretarse con precaución, porque se ofrece información de cada variable con la información disponible para cada una de ellas en el momento de la extracción de datos. Estos resultados pueden variar con cada informe por la dinámica propia de declaración de datos por las CCAA a la RENAVE a través de SiViES. En el caso de “hospitalización”, “UCI” y “defunción”, hemos considerado como “no hospitalización”, “no UCI” y “no defunción” los casos sin información en esta variable, y deben ser confirmados en posteriores análisis.

El análisis se ha realizado con todos los casos notificados a la RENAVE con fecha de diagnóstico posterior al 10 de mayo. La fecha utilizada para la presentación de los casos fue la fecha de inicio de síntomas, y en su defecto, la fecha de diagnóstico menos tres días (mediana entre la fecha de inicio de síntomas y la fecha de diagnóstico). En aquellos casos en los que no se dispone de fecha de inicio de síntomas ni de diagnóstico se utiliza la fecha clave (fecha para estadísticas). En los casos asintomáticos se ha utilizado la fecha de diagnóstico.

Casos de COVID-19 en España notificados a la RENAVE con diagnóstico posterior al 10 de mayo de 2020

Tabla 1. Incidencia acumulada en las tres últimas semanas epidemiológicas y razón de tasas semanales por grupos de edad. Casos de COVID-19 notificados a la RENAVE con diagnóstico posterior al 10 de mayo de 2020

Grupo de edad	Nº casos	Semana 49		Semana 50		Semana 51*		Razón de tasas semanales (IC95%)	
		N	IA	N	IA	N	IA	Semana 50/49	Semana 51/50*
<15	194197	6209	90,2	5939	86,3	6296	91,4	0,96 (0,92-0,99)	1,06 (1,02-1,10)
15-29	326111	8243	114,6	10036	139,5	8829	122,7	1,22 (1,18-1,25)	0,88 (0,85-0,91)
30-39	228747	6414	101,0	7517	118,3	6275	98,8	1,17 (1,13-1,21)	0,83 (0,81-0,86)
40-49	269016	8109	103,5	9220	117,7	7631	97,4	1,14 (1,10-1,17)	0,83 (0,80-0,85)
50-59	229893	6941	100,5	7721	111,8	6649	96,3	1,11 (1,08-1,15)	0,86 (0,83-0,89)
60-69	144108	4489	86,4	5152	99,1	4411	84,9	1,15 (1,10-1,19)	0,86 (0,82-0,89)
70-79	92013	3094	81,6	3311	87,3	2963	78,1	1,07 (1,02-1,12)	0,89 (0,85-0,94)
≥80	103643	3702	129,2	3804	132,8	3426	119,6	1,03 (0,98-1,08)	0,90 (0,86-0,94)
Total	1596222	47555	101,1	53041	112,8	46668	99,2	1,12 (1,10-1,13)	0,88 (0,87-0,89)

Casos por fecha de inicio de síntomas y en su ausencia fecha de diagnóstico menos 3 días, por grupo de edad y semana (última, penúltima y antepenúltima). IA: incidencia acumulada (casos por 100.000 habitantes). *Los datos de las dos últimas semanas (número de casos, incidencia acumulada y razón de tasas), especialmente de la última semana, pueden no estar consolidados debido a diferentes aspectos relacionados con la dinámica de declaración a la RENAVE, y pueden variar en futuros informes.

Tabla 2. Incidencia acumulada en las tres últimas semanas epidemiológicas y razón de tasas semanales por CCAA. Casos de COVID-19 notificados a la RENAVE con diagnóstico posterior al 10 de mayo de 2020

Comunidad autónoma	Nº casos	Semana 49		Semana 50		Semana 51*		Razón de tasas semanales (IC95%)	
		N	IA	N	IA	N	IA	Semana 50/49	Semana 51/50*
Andalucía	242758	6877	81,7	5924	70,4	4757	56,5	0,86 (0,83-0,89)	0,80 (0,77-0,83)
Aragón	72214	1559	118,2	1403	106,3	1042	79,0	0,90 (0,84-0,97)	0,74 (0,69-0,80)
Asturias	24003	1142	111,7	879	85,9	404	39,5	0,77 (0,70-0,84)	0,46 (0,41-0,52)
Baleares	29282	1859	161,7	2315	201,4	2281	198,4	1,25 (1,17-1,32)	0,99 (0,93-1,04)
Canarias	22955	1291	60,0	1317	61,2	1191	55,3	1,02 (0,94-1,10)	0,90 (0,84-0,98)
Cantabria	15021	678	116,7	533	91,7	302	52,0	0,79 (0,70-0,88)	0,57 (0,49-0,65)
Castilla-La Mancha	78082	2666	131,1	2972	146,2	2322	114,2	1,11 (1,06-1,17)	0,78 (0,74-0,82)
Castilla y León	110722	2414	100,6	2028	84,5	1536	64,0	0,84 (0,79-0,89)	0,76 (0,71-0,81)
Cataluña	282199	7475	97,4	9177	119,6	10085	131,4	1,23 (1,19-1,27)	1,10 (1,07-1,13)
C. Valenciana	120387	6350	126,9	7935	158,6	6323	126,4	1,25 (1,21-1,29)	0,80 (0,77-0,82)
Extremadura	29860	893	83,6	1270	118,9	1898	177,8	1,42 (1,31-1,55)	1,49 (1,39-1,60)
Galicia	48450	2228	82,5	2508	92,9	1786	66,2	1,13 (1,06-1,19)	0,71 (0,67-0,76)
Madrid	312335	6956	104,4	9584	143,8	9029	135,5	1,38 (1,34-1,42)	0,94 (0,92-0,97)
Murcia	56443	1121	75,0	1151	77,0	885	59,2	1,03 (0,95-1,11)	0,77 (0,70-0,84)
Navarra	36371	653	99,8	642	98,1	474	72,5	0,98 (0,88-1,10)	0,74 (0,66-0,83)
País Vasco	94198	2874	130,2	2941	133,2	1943	88,0	1,02 (0,97-1,08)	0,66 (0,62-0,70)
La Rioja	13803	344	108,6	320	101,0	295	93,1	0,93 (0,80-1,08)	0,92 (0,79-1,08)
Ceuta	2867	66	77,9	48	56,6	25	29,5	0,73 (0,50-1,05)	0,52 (0,32-0,84)
Melilla	4272	109	126,0	94	108,7	90	104,1	0,86 (0,65-1,14)	0,96 (0,72-1,28)
Total	1596222	47555	101,1	53041	112,8	46668	99,2	1,12 (1,10-1,13)	0,88 (0,87-0,89)

Casos por fecha de inicio de síntomas y en su ausencia fecha de diagnóstico menos 3 días, por grupo de edad y semana (última, penúltima y antepenúltima). IA: incidencia acumulada (casos por 100.000 habitantes). *Los datos de las dos últimas semanas (número de casos, incidencia acumulada y razón de tasas), especialmente de la última semana, pueden no estar consolidados debido a diferentes aspectos relacionados con la dinámica de declaración a la RENAVE, y pueden variar en futuros informes.

Figura 1. Incidencia acumulada en los últimos 14 días por CCAA y total España. Casos de COVID-19 notificados a la RENAVE con diagnóstico posterior al 10 de mayo de 2020

Figura 1a

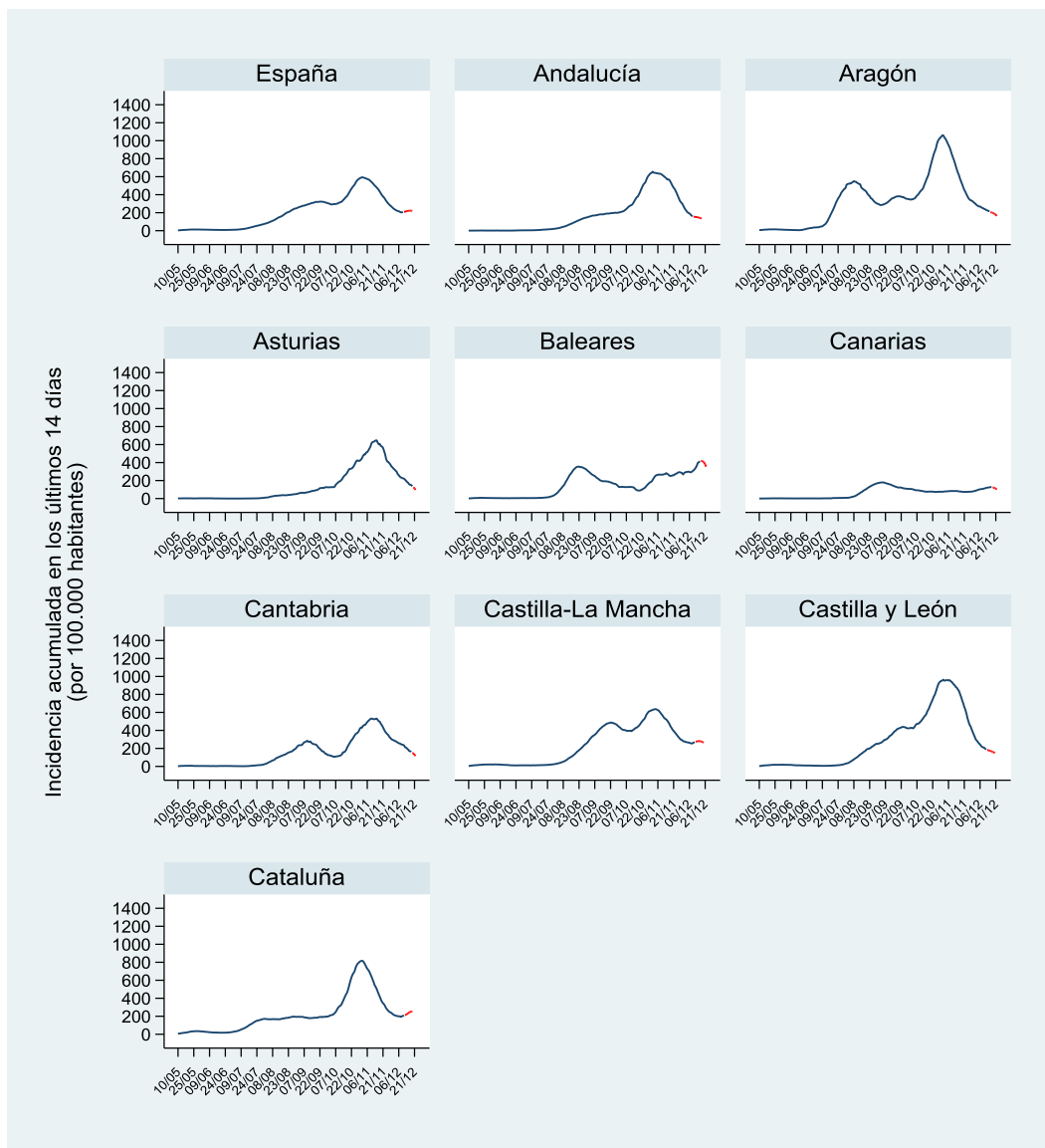

Los datos de las últimas semanas, especialmente de la última semana, no están consolidados debido a diferentes aspectos relacionados con la dinámica de declaración a la RENAVE. La línea roja discontinua indica los días en los que se estima una posible variación del 10% entre la IA calculada con los datos disponible hasta el momento y la real. La variación del 10% se ha estimado analizando el número de días que transcurren entre la notificación del caso a la CCAA y la fecha de inicio de síntomas, utilizando extracciones de SiViES de los últimos 15 días. En ausencia de fecha de inicio de síntomas, se usa la fecha de diagnóstico menos 3 días, en los casos sintomáticos, y la fecha de diagnóstico, en los casos asintomáticos.

Figura 1b

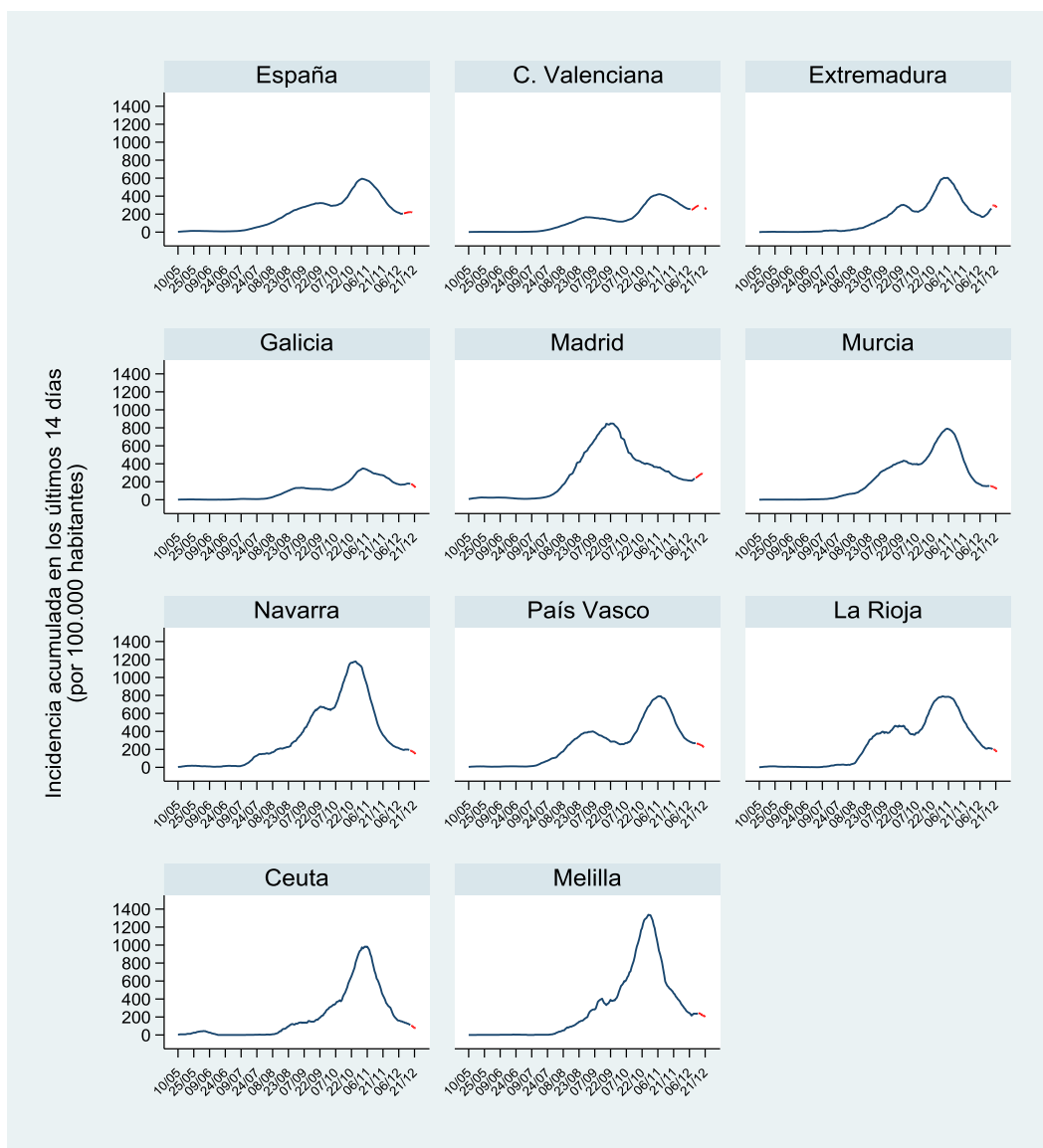

Los datos de las últimas semanas, especialmente de la última semana, no están consolidados debido a diferentes aspectos relacionados con la dinámica de declaración a la RENAVE. La línea roja discontinua indica los días en los que se estima una posible variación del 10% entre la IA calculada con los datos disponible hasta el momento y la real. La variación del 10% se ha estimado analizando el número de días que transcurren entre la notificación del caso a la CCAA y la fecha de inicio de síntomas, utilizando extracciones de SIVIÉS de los últimos 15 días. En ausencia de fecha de inicio de síntomas, se usa la fecha de diagnóstico menos 3 días, en los casos sintomáticos, y la fecha de diagnóstico, en los casos asintomáticos.

Tabla 3. Casos de COVID-19 por nivel de gravedad notificados a la RENAVE con diagnóstico posterior al 10 de mayo de 2020. Distribución por CCAA y total España

Comunidad Autónoma	Casos totales	Hospitalizados ¹	UCI ¹	Defunciones ¹
Andalucía	242758	16620 (6,8)	1440 (0,6)	3436 (1,4)
Aragón	72214	6779 (9,4)	513 (0,7)	1661 (2,3)
Asturias	24003	3778 (15,7)	228 (0,9)	969 (4,0)
Baleares	29282	1654 (5,6)	227 (0,8)	217 (0,7)
Canarias	22955	1996 (8,7)	352 (1,5)	227 (1,0)
Cantabria	15021	1021 (6,8)	108 (0,7)	152 (1,0)
Castilla-La Mancha	78082	3593 (4,6)	307 (0,4)	1075 (1,4)
Castilla y León	110722	10106 (9,1)	782 (0,7)	2198 (2,0)
Cataluña	282199	9219 (3,3)	688 (0,2)	1916 (0,7)
C. Valenciana	120387	9245 (7,7)	859 (0,7)	1276 (1,1)
Extremadura	29860	2095 (7,0)	185 (0,6)	522 (1,7)
Galicia	48450	4190 (8,6)	495 (1,0)	715 (1,5)
Madrid	312335	15565 (5,0)	782 (0,3)	3022 (1,0)
Murcia	56443	4389 (7,8)	568 (1,0)	566 (1,0)
Navarra	36371	2240 (6,2)	226 (0,6)	417 (1,1)
País Vasco	94198	3726 (4,0)	340 (0,4)	1335 (1,4)
La Rioja	13803	1279 (9,3)	143 (1,0)	213 (1,5)
Ceuta	2867	184 (6,4)	19 (0,7)	54 (1,9)
Melilla	4272	285 (6,7)	42 (1,0)	41 (1,0)
Total España	1596222	97964 (6,1)	8304 (0,5)	20012 (1,3)

¹ n (%) calculado sobre el total de casos en cada CCAA

Tabla 4. Casos de COVID-19 por nivel de gravedad notificados a la RENAVE con diagnóstico posterior al 10 de mayo de 2020. Distribución por grupo de edad

Grupo de edad (años)	Casos totales N	Hospitalizados ¹ N (%)	UCI ¹ N (%)	Defunciones ¹ N (%)
<2	19847	472 (2,4)	17 (0,1)	11 (0,1)
2-4	29116	174 (0,6)	8 (0,0)	1 (0,0)
5-14	145234	578 (0,4)	35 (0,0)	4 (0,0)
15-29	326111	3058 (0,9)	155 (0,0)	30 (0,0)
30-39	228747	4906 (2,1)	328 (0,1)	60 (0,0)
40-49	269016	9264 (3,4)	786 (0,3)	223 (0,1)
50-59	229893	13911 (6,1)	1662 (0,7)	648 (0,3)
60-69	144108	16481 (11,4)	2464 (1,7)	1731 (1,2)
70-79	92013	18502 (20,1)	2230 (2,4)	3857 (4,2)
≥80	103643	30037 (29,0)	573 (0,6)	13271 (12,8)
Total	1596222	97964 (6,1)	8304 (0,5)	20012 (1,3)

¹ n (%) calculado sobre el total de casos en cada grupo de edad

Tabla 5. Características demográficas, clínicas y antecedentes epidemiológicos de riesgo. Casos de COVID-19 notificados a la RENAVE* con diagnóstico posterior al 10 de mayo de 2020

Características	Total	Mujeres n (%)	Hombres n (%)	p-valor
Sexo		838006 (52,5)	757833 (47,5)	
Mediana de edad (rango)	41 (24-57)	42 (25-57)	41 (23-56)	<0,001
Grupo de edad (años)				
	<2	19847 (1,3)	9556 (1,1)	10288 (1,4)
	2-4	29116 (1,8)	14452 (1,7)	14661 (1,9)
	5-14	145234 (9,1)	71497 (8,6)	73702 (9,8)
	15-29	326111 (20,5)	167694 (20,1)	158375 (21,0)
	30-39	228747 (14,4)	121616 (14,6)	107103 (14,2)
	40-49	269016 (16,9)	141116 (16,9)	127885 (17,0)
	50-59	229893 (14,5)	120484 (14,5)	109386 (14,5)
	60-69	144108 (9,1)	72301 (8,7)	71793 (9,5)
	70-79	92013 (5,8)	48162 (5,8)	43842 (5,8)
	≥80	103643 (6,5)	66844 (8,0)	36790 (4,9)
Síntomas	811660 (56,2)	431546 (56,9)	380001 (55,4)	<0,001
Personal sanitario y sociosanitario	43357 (4,6)	34020 (6,9)	9329 (2,1)	<0,001
Personal sanitario que trabaja en*				
	Centro sanitario	27162 (62,6)	20740 (61,0)	6420 (68,8)
	Centro sociosanitario	12402 (28,6)	10599 (31,2)	1802 (19,3)
	Otros centros	3793 (8,7)	2681 (7,9)	1107 (11,9)
Número de contactos estrechos identificados*	2 (1- 4)	2 (1- 4)	2 (1- 4)	<0,001
Ámbito de posible exposición*				
	Centro sociosanitario	42943 (4,2)	28633 (5,3)	14308 (3,0)
	Laboral	59905 (5,9)	30502 (5,7)	29343 (6,1)
	Centro sanitario	21249 (2,1)	13069 (2,4)	8179 (1,7)
	Domicilio	337486 (33,3)	179786 (33,6)	157675 (32,9)
	Escolar	18706 (1,8)	9609 (1,8)	9097 (1,9)
	Social^	2266 (0,2)	1176 (0,2)	1090 (0,2)
	Otros	108115 (10,7)	54917 (10,3)	53188 (11,1)
	Desc	423963 (41,8)	217714 (40,7)	206215 (43,0)
Importado	4390 (0,3)	1700 (0,3)	2685 (0,4)	<0,001
Prueba de laboratorio*				
	Desconocida	341 (0,0)	177 (0,0)	160 (0,0)
	PCR/Técnicas moleculares	1397044 (87,5)	734183 (87,6)	662566 (87,4)
	Test rápido de anticuerpos	192 (0,0)	97 (0,0)	95 (0,0)
	Detección de antígeno	195746 (12,3)	101691 (12,1)	93971 (12,4)
	ELISA	2899 (0,2)	1858 (0,2)	1041 (0,1)

*Se contabiliza solo una técnica diagnóstica por caso. Cuando a un individuo se le han realizado varias técnicas diagnósticas, se contabilizará solo aquella que sea considerada más específica y sensible, en este orden: 1º PCR y otras técnicas moleculares, 2º prueba rápida de detección de antígeno, 3º detección de anticuerpos por ELISA o equivalente, 4º prueba rápida de detección de anticuerpos

^La categoría de posible exposición "social" ha sido introducida a partir de la semana 46/2020, estando estos casos previamente englobados en "otros"

Tabla 6a. Principales indicadores: síntomas, tiempo entre eventos y contactos, por Comunidad Autónoma y total España, Casos de COVID-19 notificados a la RENAVE con diagnóstico posterior al 10 de mayo de 2020

Comunidad Autónoma	Presencia de síntomas ¹	Tiempo entre eventos (días) ²					Casos sin contacto conocido con COVID ¹	Contactos identificados por caso ²
		Síntomas hasta consulta	Síntomas hasta diagnóstico	Síntomas hasta aislamiento	Consulta hasta diagnóstico	Consulta hasta aislamiento		
Andalucía	100183 (41,3)	2 (0-3)	3 (2-6)	0 (-2-2)	1(0-2)	0 (0-0)	36692 (24,5)	2 (1-4)
Aragón	49044 (68,6)	2 (0-4)	3 (1-5)	1 (0-2)	1(0-3)	0 (-2-0)	19616 (30,0)	2 (1-4)
Asturias	3254 (78,1)	1 (0-2)	3 (1-4)	1 (0-2)	1(1-2)	0 (-1-0)	1636 (20,6)	3 (2-6)
Baleares	21674 (74,0)	1 (0-3)	2 (1-4)	1 (1-1)	1(0-1)	0 (0-0)	13679 (46,7)	11 (11-11)
Canarias	14772 (67,2)	1 (0-3)	3 (2-6)	1 (0-3)	2(1-3)	0 (0-0)	3386 (18,2)	1 (0-3)
Cantabria	4629 (87,8)	2 (0-4)	3 (2-5)	1 (0-3)	1(0-2)	0 (-2-1)	4755 (45,0)	1 (0-4)
Castilla-La Mancha	45753 (58,6)	1 (0-3)	3 (2-5)	1 (0-3)	2(1-3)	0 (0-1)	25764 (33,0)	0 (0-2)
Castilla y León	52940 (57,4)	2 (0-4)	3 (1-5)	1 (0-3)	1(0-2)	0 (-1-0)	20182 (25,3)	1 (0-3)
Cataluña	156169 (55,3)	3 (1-5)	2 (1-4)	1 (0-2)	-1(-2-0)	-2 (-4-0)	143373 (50,8)	3 (2-4)
C. Valenciana	76428 (63,5)	1 (0-3)	3 (2-5)	1 (0-3)	1(1-3)	0 (-1-0)	25242 (26,4)	3 (2-5)
Extremadura	13821 (49,5)	2 (1-4)	2 (1-4)	1 (0-2)	0(0-1)	0 (-2-0)	6153 (22,1)	2 (0-4)
Galicia	27415 (79,7)	2 (1-3)	3 (2-5)	1 (0-3)	0(0-1)	0 (-1-0)	21317 (44,0)	3 (1-5)
Madrid	164504 (52,7)	2 (0-4)	3 (1-5)	1 (0-3)	1(0-2)	0 (-2-1)	29681 (36,6)	3 (2-4)
Murcia	36757 (67,8)	1 (0-3)	3 (2-5)	0 (0-3)	1(0-3)	0 (-2-1)	14234 (26,4)	3 (2-5)
Navarra	23534 (64,7)	2 (1-4)	3 (2-5)	2 (1-4)	1(0-2)	0 (0-0)	12238 (33,6)	2 (0-4)
País Vasco	6339 (53,6)	1 (0-2)	3 (1-5)	1 (0-2)	1(0-2)	0 (0-0)	596 (8,2)	4 (1-5)
La Rioja	8883 (67,9)	2 (1-4)	3 (2-5)	1 (0-3)	0(0-2)	0 (-2-0)	1921 (15,6)	3 (2-4)
Ceuta	2450 (85,5)	3 (1-5)	4 (2-6)	2 (0-4)	1(0-2)	0 (-2-0)	1127 (39,3)	3 (2-6)
Melilla	3111 (72,8)	2 (1-5)	4 (2-8)	1 (0-3)	1(0-2)	0 (-4-0)	1798 (42,1)	2 (0-5)
Total España	811660 (56,2)	2 (0-4)	3 (1-5)	1 (0-3)	1 (0-2)	0 (-2-0)	383390 (35,1)	2 (1-4)

¹ n (%) calculado sobre el total de casos con información en esa variable. ² mediana (rango intercuartil).

Tabla 6b. Principales indicadores: síntomas, tiempo entre eventos y contactos, por Comunidad Autónoma y total España, Casos de COVID-19 notificados a la RENAVE con diagnóstico en las últimas 3 semanas epidemiológicas.

Comunidad Autónoma	Presencia de síntomas ¹	Tiempo entre eventos (días) ²					Casos sin contacto conocido con COVID ¹	Contactos identificados por caso ²
		Síntomas hasta consulta	Síntomas hasta diagnóstico	Síntomas hasta aislamiento	Consulta hasta diagnóstico	Consulta hasta aislamiento		
Andalucía	8418 (47,9)	1 (1-3)	2 (1-4)	0 (-2-1)	0(0-1)	0 (-1-0)	3459 (24,0)	2 (1-3)
Aragón	2577 (65,4)	1 (0-3)	2 (1-3)	1 (-1-2)	0(0-1)	0 (-2-0)	904 (27,2)	2 (1-3)
Asturias	208 (95,4)	0 (0-3)	1 (1-3)	1 (0-2)	1(0-2)	0 (-1-1)	92 (10,3)	2 (0-3)
Baleares	5148 (79,8)	1 (0-3)	2 (1-3)	-	0(0-1)	-	2840 (44,0)	-
Canarias	2255 (67,1)	1 (0-3)	2 (1-4)	1 (0-2)	1(0-2)	0 (-1-0)	550 (18,4)	1 (0-3)
Cantabria	434 (100,0)	2 (1-4)	2 (1-3)	0 (0-2)	0(-1-1)	-1 (-4-0)	140 (21,4)	1 (0-3)
Castilla-La Mancha	4724 (59,3)	1 (0-2)	2 (1-4)	1 (0-3)	1(0-3)	0 (0-1)	2225 (28,0)	0 (0-2)
Castilla y León	3434 (65,3)	1 (0-3)	1 (0-3)	1 (0-2)	0(0-1)	0 (-1-0)	945 (19,3)	2 (1-4)
Cataluña	13013 (48,7)	2 (1-3)	1 (0-3)	1 (0-2)	0(-1-0)	0 (-2-0)	17882 (66,9)	3 (2-4)
C. Valenciana	12009 (58,3)	1 (0-2)	2 (1-4)	1 (0-2)	1(0-2)	0 (-1-0)	3411 (21,4)	3 (2-4)
Extremadura	2150 (61,3)	2 (1-3)	2 (1-3)	1 (0-2)	0(0-0)	0 (-3-0)	658 (18,8)	2 (0-4)
Galicia	3776 (73,5)	2 (1-3)	3 (2-4)	1 (0-3)	0(0-1)	0 (-1-0)	1995 (30,6)	3 (1-5)
Madrid	16201 (63,4)	1 (0-3)	2 (1-3)	1 (0-2)	1(0-1)	0 (-1-1)	3602 (31,3)	3 (2-4)
Murcia	1907 (61,2)	1 (0-3)	2 (1-4)	0 (0-2)	1(0-1)	0 (-1-1)	710 (22,7)	3 (2-5)
Navarra	1179 (66,6)	2 (1-3)	2 (1-3)	2 (1-3)	0(0-0)	0 (0-0)	454 (25,7)	2 (0-3)
País Vasco	172 (31,6)	0 (-8-0)	0 (-1-2)	0 (0-2)	0(0-1)	0 (-1-0)	9 (2,0)	-
La Rioja	630 (68,8)	1 (0-3)	2 (1-4)	0 (0-2)	1(0-2)	0 (-1-0)	151 (18,0)	3 (2-5)
Ceuta	102 (73,4)	2 (1-4)	3 (1-4)	2 (0-4)	0(0-0)	0 (-1-0)	50 (36,0)	3 (1-6)
Melilla	148 (50,5)	2 (1-4)	2 (1-4)	1 (0-3)	0(0-1)	0 (-1-0)	117 (39,9)	1 (0-4)
Total España	78485 (58,8)	1 (0-3)	2 (1-3)	1 (0-2)	0 (0-1)	0 (-1-0)	40194 (35,8)	2 (1-4)

¹ n (%) calculado sobre el total de casos con información en esa variable. ² mediana (rango intercuartil). Sobre los casos notificados las últimas 3 semanas epidemiológicas (semanas 49, 50 y 51).

Figura 2. Distribución por edad y sexo, Casos de COVID-19 notificados a la RENAVE con diagnóstico posterior al 10 de mayo de 2020 y población española



Figura 3. Curva epidémica de casos de COVID-19 según gravedad, Casos de COVID-19 notificados a la RENAVE con diagnóstico posterior al 10 de mayo de 2020



Los casos diarios están representados con la fecha de inicio de síntomas y en su ausencia la de diagnóstico menos tres días; en los casos asintomáticos se utiliza la fecha de diagnóstico. Los casos hospitalizados están representados por fecha de hospitalización, los casos UCI por fecha de admisión en UCI y las defunciones por fecha de defunción. Fuente: CNE. RENAVE. Los datos de la última semana podrían estar afectados por retraso en la notificación, por lo que la evolución de los últimos días debe ser interpretada con cautela.

Figura 4. Distribución del número de casos por grupos de edad y situación clínica, Casos de COVID-19 notificados a la RENAVE con diagnóstico posterior al 10 de mayo de 2020

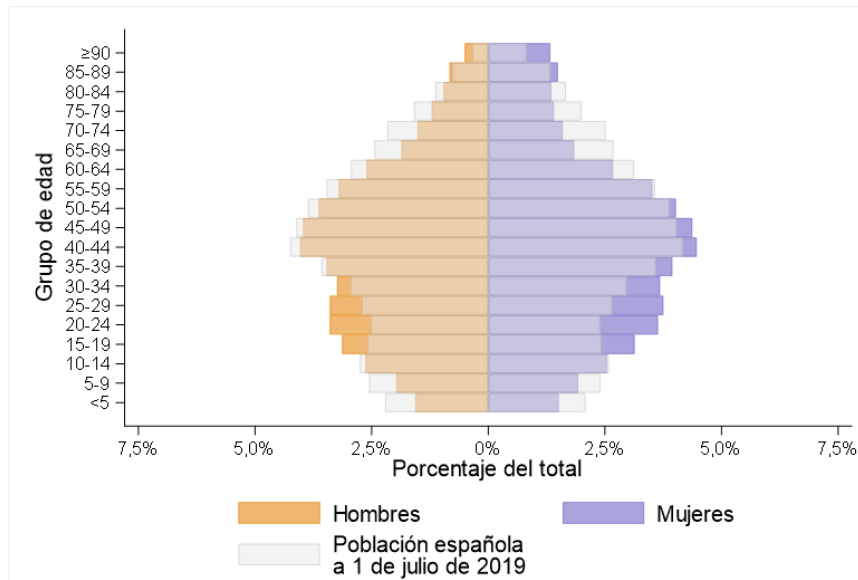
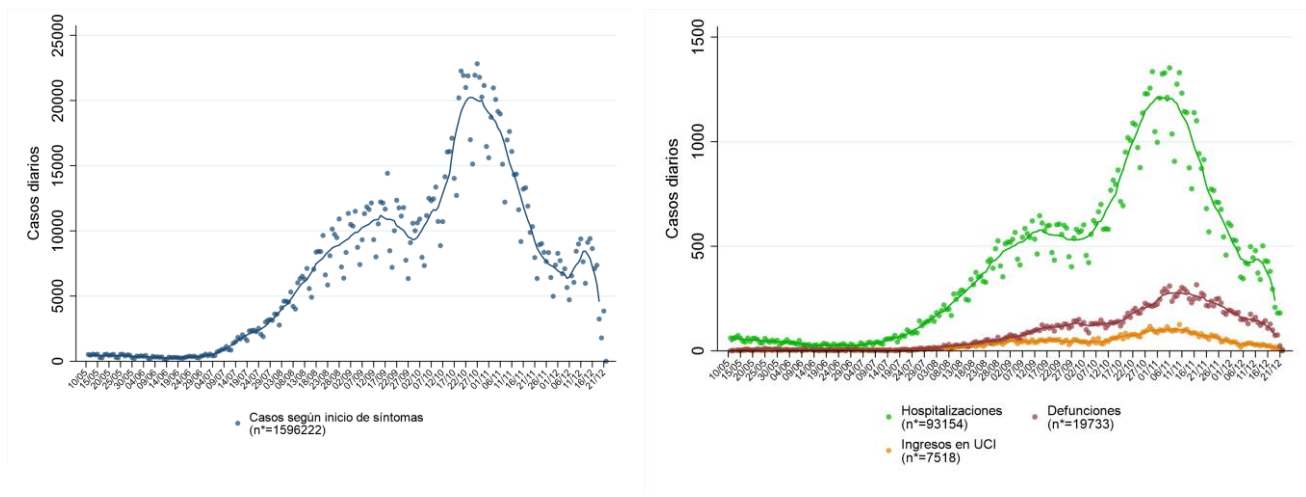
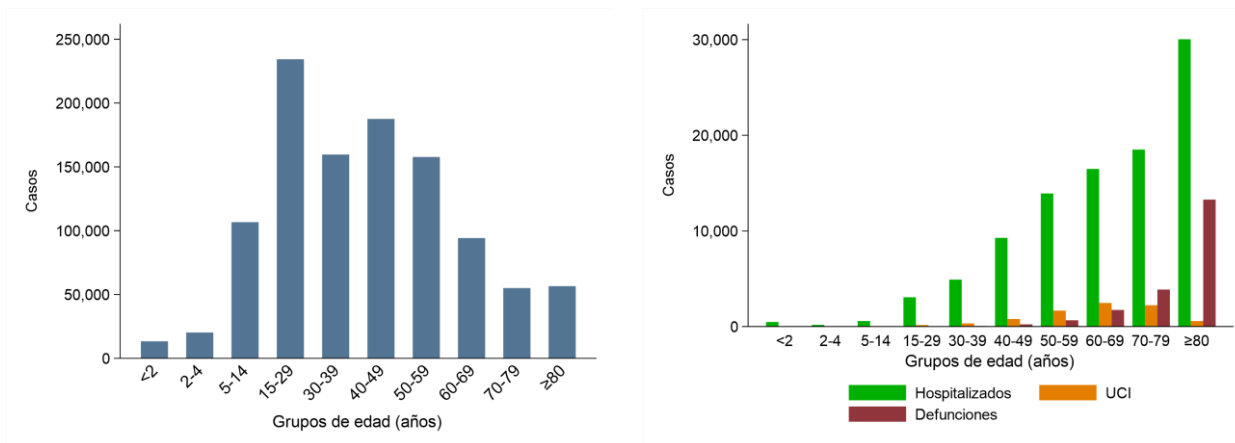

Fuente: CNE. ISCIII. Red Nacional de Vigilancia Epidemiológica.

Figura 5. Porcentaje de casos según presencia de síntomas, por Comunidad Autónoma y total España. Casos de COVID-19 notificados a la RENAVE con diagnóstico posterior al 10 de mayo de 2020



Figura 6a. Distribución porcentual de casos por CCAA y técnica diagnóstica. Casos de COVID-19 notificados a la RENAVE con diagnóstico posterior al 10 de mayo de 2020



Figura 6b. Distribución porcentual de casos por CCAA y técnica diagnóstica. Casos de COVID-19 notificados a la RENAVE con fecha de diagnóstico a partir del 25 de septiembre.

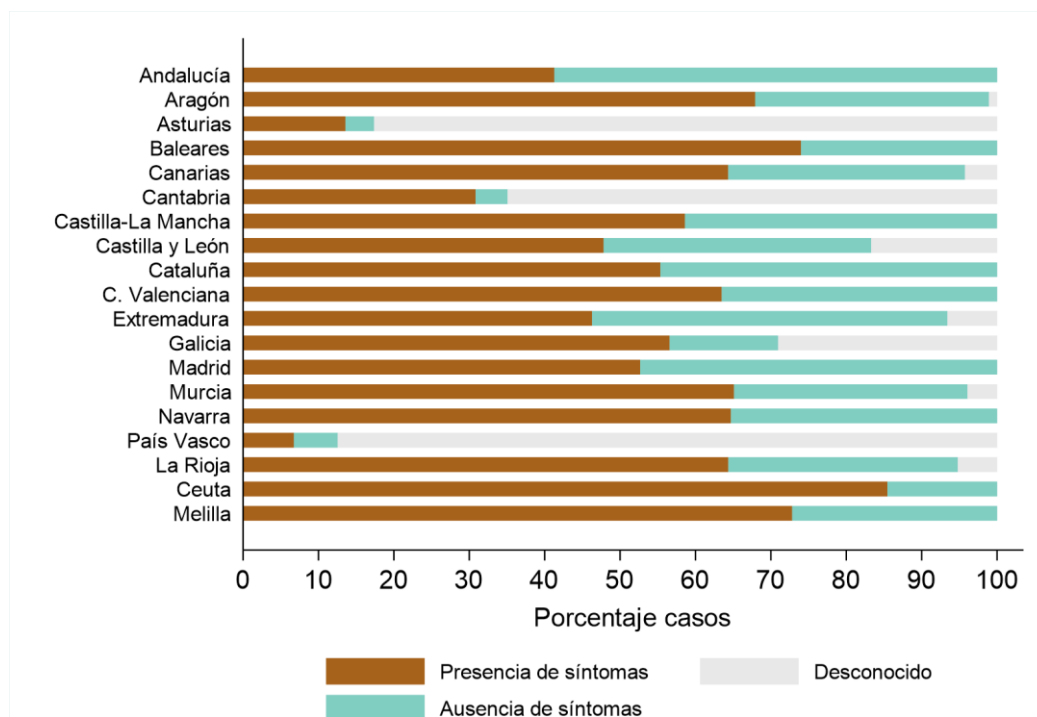

Figura 7. Distribución porcentual de profesionales sanitarios por CCAA. Casos de COVID-19 notificados a la RENAVE con diagnóstico posterior al 10 de mayo de 2020

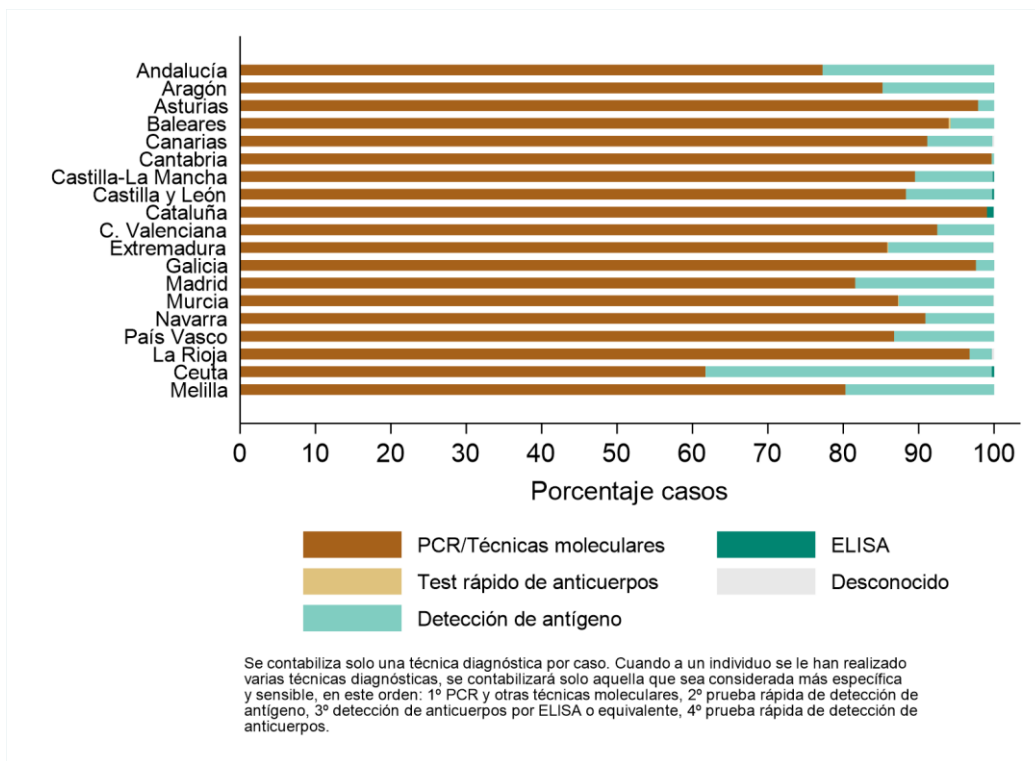

Figura 8. Distribución porcentual por centro de ocupación de los casos en personal sanitario y por CCAA. Casos de COVID-19 notificados a la RENAVE con diagnóstico posterior al 10 de mayo de 2020

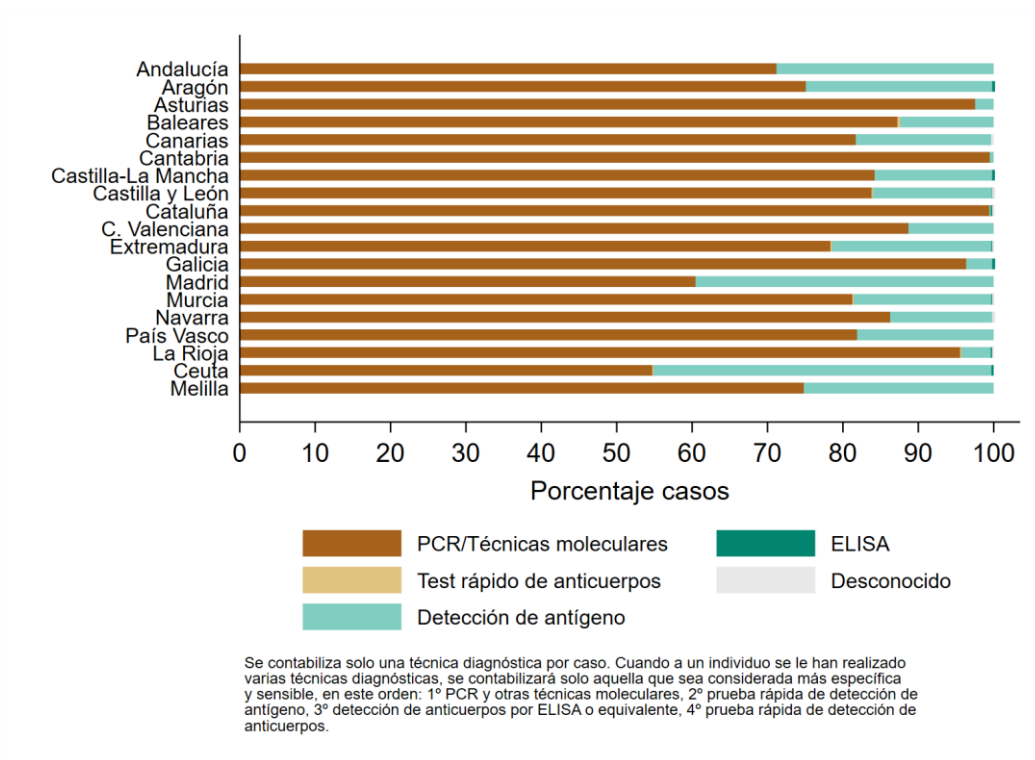

Figura 9. Distribución porcentual de casos por CCAA y ámbito de exposición. Casos de COVID-19 notificados a la RENAVE con diagnóstico posterior al 10 de mayo de 2020

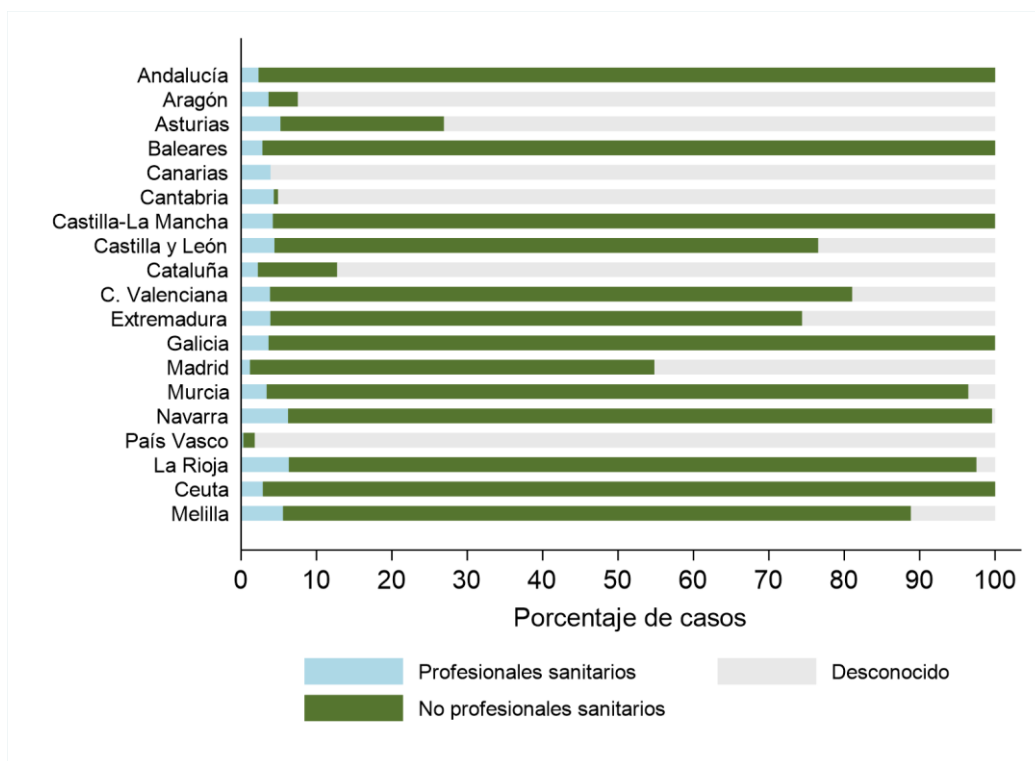

^La categoría de posible exposición "social" ha sido introducida a partir de la semana 46/2020, estando estos casos previamente englobados en "otros"

Comparación de los indicadores de gravedad entre los casos notificados antes y después de la entrada en vigor de la nueva Estrategia de Vigilancia y Control en la fase de transición de la pandemia de COVID-19 (11 de mayo de 2020)

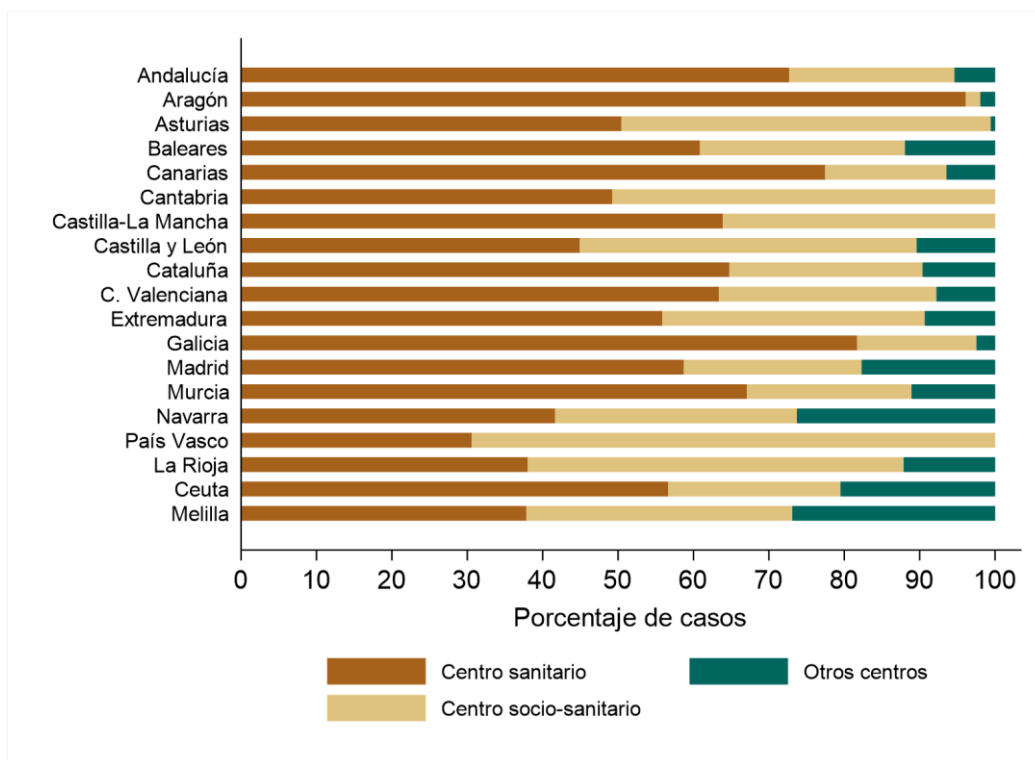
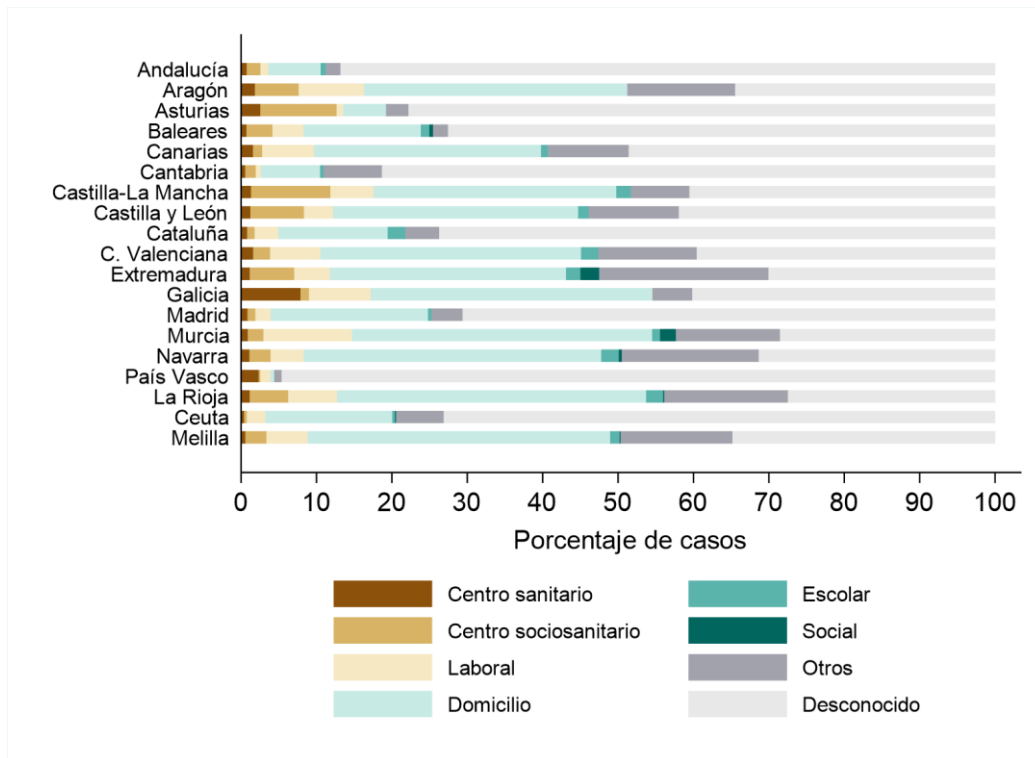
Hospitalizaciones

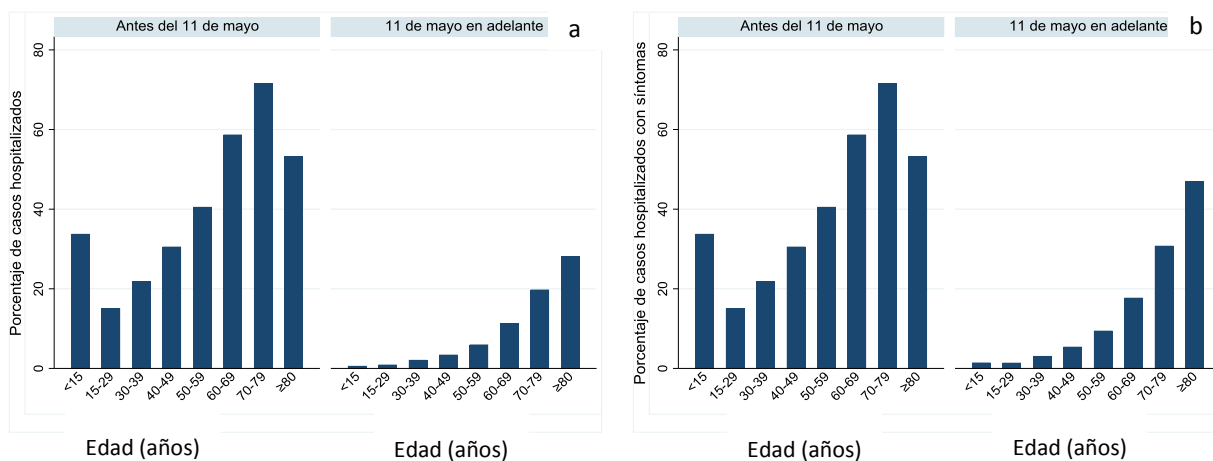

- a Porcentaje de hospitalizados a partir del 11 de mayo calculado sobre todos los casos diagnosticados a partir del 11 de mayo
- b Porcentaje de hospitalizados a partir del 11 de mayo calculado solo sobre los casos con síntomas a partir del 11 de mayo

Ingreso en UCI entre los casos hospitalizados

Defunción entre los casos hospitalizados

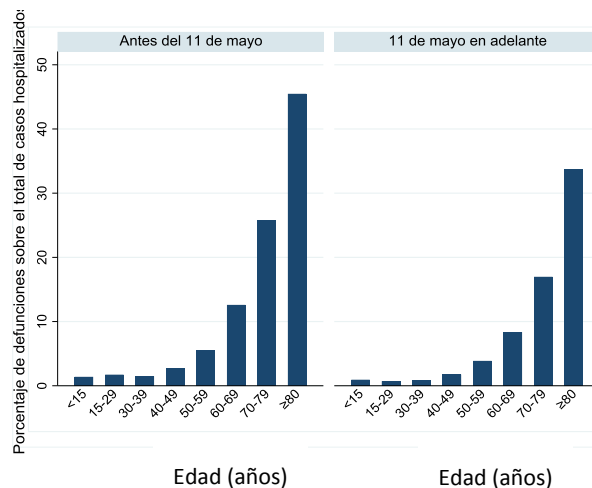
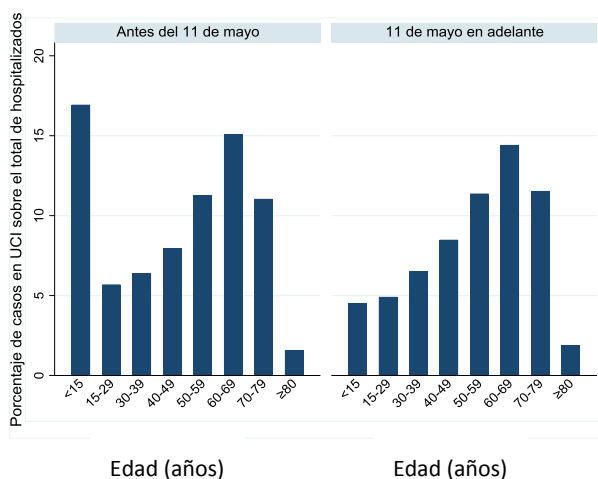

Observaciones

- En el análisis de los casos notificados a la RENAVE con fecha de diagnóstico posterior al 10 de mayo, y hasta las 16:00 h del 22 de diciembre de 2020, se identifican 1.596.222 casos de COVID-19 en España. Un 6,1% de los casos han sido hospitalizados, un 0,5% han sido admitidos en UCI y un 1,3% han fallecido.
- La mayor proporción de casos de COVID-19 se producen en el grupo de 15 a 59 años (67% del total), siendo el grupo de 15-29 años el más representado, con un 21% de los casos.
- El porcentaje de hospitalizaciones y defunciones con COVID-19 aumenta con la edad, alcanzando un 29% y 12,8% en mayores de 79 años, respectivamente.
- A nivel nacional, entre la semana 49 (30 de noviembre - 6 de diciembre) y la semana 50 (7 - 13 de diciembre), la incidencia semanal acumulada de COVID-19 aumenta un 12%. En esas semanas, el ascenso es significativo en todos los grupos de edad, excepto en el de menores de 15 años. El mayor ascenso se produce en el grupo de 15 a 29 años (22%) y de 30 a 39 años (17%)
- Por CCAA, en la semana 50 se observa una tasa acumulada semanal por encima de 200 casos/100.000 h en Baleares, y por encima de 140 casos/100.000 h en Castilla La Mancha, C. Valenciana y Madrid. En relación a la tendencia, entre las semanas 49 y 50 se observa un ascenso significativo de la incidencia en Baleares, Castilla La Mancha, Cataluña, C. Valenciana, Extremadura, Galicia y Madrid.
- El 52,5% de los casos de COVID-19 son mujeres y la mediana de edad de los casos es de 41 años, siendo mayor en mujeres que en hombres (42 vs 41 años).
- Con respecto a la distribución por sexo y edad de la población española, los casos de COVID-19, están sobrerrepresentados en los hombres de 15-39 años, en mujeres de 15-49 años y en mayores de 89 años para ambos sexos, especialmente en mujeres.
- El 56,2% de los casos presentó síntomas.
- El 87,5% de los diagnósticos se realizaron con técnicas de PCR, y un 12,3% por técnicas rápidas de detección de antígeno, con diferencias entre las distintas CCAA.
- Un 35,1% no refería contacto conocido con un caso diagnosticado de COVID-19, porcentaje similar al restringir el análisis a las últimas tres semanas epidemiológicas.
- El ámbito más frecuente de exposición se da en el entorno del domicilio (33,3%).
- Un 4,6% de los casos son personal sanitario o sociosanitario, siendo significativamente mayor este porcentaje entre las mujeres que entre los hombres (6,9% vs 2,1%). El 78% del personal sanitario o sociosanitario con COVID-19, notificado desde el 11 de mayo, son mujeres.
- El porcentaje de casos importados es de 0,3%.
- En el análisis del tiempo transcurrido entre los distintos eventos, se observa que la mediana de tiempo entre el inicio de síntomas y el primer contacto con el sistema sanitario es de 2 días (RIC: 0-4 días), hasta el diagnóstico es de 3 (RIC: 1-5) y hasta el aislamiento de 1 días (RIC: 0-3). A nivel nacional estos valores se reducen ligeramente cuando el análisis se restringe a los casos diagnosticados en las tres últimas semanas epidemiológicas.
- Desde el 11 de mayo se estima una mediana de 2 contactos (RIC: 1-4) identificados por caso, sin cambios al analizar los datos de las últimas tres semanas epidemiológicas.
- En la comparación de los indicadores de gravedad entre los casos notificados antes y después del 11 de marzo, se observa que:

- El porcentaje de hospitalización aumenta con la edad en ambos periodos, pero es menor en todos los grupos de edad después del 11 de mayo, en consonancia con una mayor capacidad diagnóstica en el segundo periodo, de forma que el porcentaje de casos con criterio de ingreso es menor. El porcentaje de hospitalización a partir del 11 de mayo es mayor cuando en el análisis se tiene en cuenta sólo los casos sintomáticos que cuando se analiza el total de casos. La distribución por grupos de edad es similar en ambos periodos, excepto en el grupo de menores de 15 años, probablemente porque en el primer período se realizó test diagnóstico mayoritariamente a los casos más graves, mientras que en el segundo se ha realizado a gran número de niños sin criterios de gravedad. Los mayores de 80 años presentan el porcentaje de ingreso más alto, en relación al resto de grupos de edad, en el segundo período pero no en el primero.
- El porcentaje y distribución por grupo de edad de los casos ingresados en UCI entre los hospitalizados es similar en ambos periodos, aunque ligeramente inferiores en el segundo.
- La distribución del porcentaje de defunciones entre los casos hospitalizados es similar en ambos periodos, si bien los porcentajes son inferiores en todos los grupos de edad en el segundo periodo. Esto, junto lo observado en el caso de ingreso en UCI, podría indicar una mayor capacidad de ingreso en el segundo período, aceptando para su ingreso pacientes menos graves de entrada.

Vigilancia de los excesos de mortalidad por todas las causas, MoMo

MoMo es un sistema de vigilancia de los excesos de mortalidad por todas las causas que proporciona información sobre el impacto en la mortalidad de la población de todo evento que pueda suponer una amenaza para la Salud Pública, Sus resultados pueden apoyar las evaluaciones de riesgo de dichos eventos y contribuir a guiar adecuadamente la respuesta de salud pública y el desarrollo de políticas de control,

Mediante el sistema MoMo, el Centro Nacional de Epidemiología estima los excesos de mortalidad por todas las causas por sexo y grupos de edad y a nivel nacional y por CCAA, Los resultados son estimaciones de exceso de defunciones por todas las causas, es decir, son excesos de defunciones de carácter inespecífico que no se pueden atribuir directamente a una causa determinada,

Por otra parte, en el momento actual observamos un retraso en la notificación de defunciones en los registros civiles de varias CCAA, por lo que los resultados deben interpretarse con precaución, especialmente en los últimos días y siempre deben ser confirmados con el análisis de los próximos días,

Las estimaciones de MoMo pueden consultarse aquí: [Informes MoMo 2020](#)