





INFORME SEMANAL DE VIGILANCIA EPIDEMIOLÓGICA EN ESPAÑA

nº 27

Año 2022

CONTENIDO

	Semana epidemiológica	Página
 Situación de las Enfermedades de Declaración Obligatoria (datos provisionales)	23/2022	1
 Información de la enfermedad meningocócica	25/2022	3
 Plan Nacional de Eliminación del Sarampión y la Rubéola	26/2022	8
 Infección en seres humanos por coronavirus en España	pulse aquí	
 Informe de la temporada de gripe y otros virus respiratorios 2021-2022	25/2022	9

NOTA INFORMATIVA

Debido a la especial situación derivada de la pandemia de SARS-Cov-2, los datos relativos a la vigilancia de todas las enfermedades incluidas en este informe semanal se considerarán provisionales, pudiendo ocurrir que los cero casos se deban a falta de notificación o retraso en algunas de las comunidades autónomas.

**SITUACIÓN DE LAS ENFERMEDADES DE DECLARACIÓN OBLIGATORIA. [Semana 23 de 2022; fin el 12/06/2022].
Tabla 1. Análisis por enfermedad. Lista reducida de enfermedades objeto de vigilancia¹.**

ENFERMEDADES	CASOS DECLARADOS Sem. 23		ACUMULACIÓN DE CASOS		MEDIANA 2021 - 2017		ÍNDICE EPIDÉMICO ²		CÁLCULO ESPECIAL ³
	2022	2021	2022	2021	Sem.23	Acum. C.	Sem.23	Acum. C.	
Enfermedades de transmisión alimentaria									
Fiebre Tifoidea y Paratifoidea	0	0	6	2	0	17			0,80
Hepatitis A	3	6	84	91	21	542	0,14	0,15	
Shigelosis	7	4	130	75	4	102	1,75	1,27	
Triquinosis	0	0	0	0	0	3			0,08
Enfermedades de transmisión parenteral									
Hepatitis B	7	11	186	198	11	260	0,64	0,72	
Enfermedades de transmisión respiratoria									
Gripe	1.762	191	72.025	6.064	374	458.801	4,71	0,16	
Legionelosis	20	23	268	449	27	389	0,74	0,69	
Tuberculosis respiratoria	26	34	697	723	40	866	0,65	0,80	
Tuberculosis, meningitis	0	1	8	10	0	10			0,48
Tuberculosis, otras	5	12	130	222	12	227	0,42	0,57	
Enfermedades de transmisión vectorial									
Paludismo	3	6	78	85	8	151	0,38	0,52	
Enfermedades de transmisión zoonótica									
Brucelosis	0	0	13	22	1	22			1,08
Tularemia	0	3	4	9	0	3			0,20
Enfermedades prevenibles por vacunación									
Enfermedad Meningocócica	2	1	56	42	5	169	0,40	0,33	
Parotiditis	47	28	800	481	243	5.770	0,19	0,14	
Tétanos (excluye tétanos neonatal)	0	0	1	0	0	2			0,12
Tos ferina	1	1	65	52	71	1.204	0,01	0,05	
Varicela	144	147	2.527	2.911	1.324	26.184	0,11	0,10	
Infecciones de transmisión sexual									
Infección Gonocócica	139	134	3.886	2.210	96	2.018	1,45	1,93	
Sífilis (excluye sífilis congénita)	60	85	1.602	1.494	80	1.433	0,75	1,12	

COMENTARIO GENERAL

Durante la presente semana las siguientes rúbricas han presentado:

* Un I.E. semanal superior o igual a 1,25: Shigelosis (1,75), Gripe (4,71), Infección Gonocócica (1,45)

* Un I.E. acumulado superior o igual a 1,25: Shigelosis (1,27), Infección Gonocócica (1,93)

* Las restantes rúbricas han presentado una incidencia normal.

² **Índice epidémico (IE)** para una enfermedad dada es: la razón entre los casos presentados en la semana correspondiente (o los casos acumulados hasta dicha semana si se trata de I.E. acumulado) y los casos que se esperan o prevén (mediana del quinquenio anterior) para la misma semana. Si el valor del índice se encuentra entre 0,76 y 1,24 la incidencia se considera normal, si es menor o igual a 0,75 incidencia baja, si es mayor o igual a 1,25 incidencia alta.

³ **Cálculo especial.** En enfermedades de baja incidencia (<150 casos anuales en España) no se usa el índice epidémico.

Fuente: Red Nacional de Vigilancia Epidemiológica. Elaboración: Centro Nacional de Epidemiología, ISCIII

Enfermedades vigiladas en las que es excepcional la declaración de algún caso: Botulismo, Cólera, Difteria, Encefalitis Transmitida por Garrapatas, Fiebre Amarilla, Fiebre de Ébola, Fiebre del Nilo Occidental, Fiebre Hemorrágica Vírica (excluye fiebre amarilla y dengue hemorrágico), Infección congénita por virus Zika, Lepra, Peste, Poliomielitis, Rabia, Rubéola congénita, Sífilis congénita, Tétanos neonatal. **No se ha declarado ningún caso en la semana 23/2022.**

¹NOTA: Datos consultados de SIVIES a las 11:14 horas del día 05/07/2022.

SITUACIÓN DE LAS ENFERMEDADES DE DECLARACIÓN OBLIGATORIA [Semana 23 de 2022; fin el 12/06/2022]

Tabla 2. Casos por Comunidad Autónoma¹.

ENFERMEDAD	Andalucía	Aragón	Asturias	Baleares	Canarias	Cantabria	Castilla y León	Comunidad Valenciana	Extremadura	Galicia	Madrid	Murcia	Navarra	País Vasco	La Rioja	TOTAL
Botulismo	0	0	0	0	0	0	0	0	0	0	0	0	0	0	0	0
Fiebre Tifoidea y Paratifoidea	0	0	0	0	0	0	0	0	0	0	0	0	0	0	0	0
Hepatitis A	1	0	0	0	0	0	0	0	0	0	1	0	0	1	0	3
Shigelosis	1	0	0	0	0	0	0	0	0	1	4	0	0	1	0	7
Triquinosis	0	0	0	0	0	0	0	0	0	0	0	0	0	0	0	0
Hepatitis B	2	0	1	0	0	0	4	0	0	0	0	0	0	0	0	7
Gripe	0	11	27	190	585	19	98	262	0	0	490	49	31	0	0	1.762
Legionelosis	4	0	2	0	0	0	4	0	1	6	0	2	1	0	0	20
Tuberculosis respiratoria	14	0	0	0	4	0	2	3	0	0	3	0	0	0	0	26
Tuberculosis, meningitis	0	0	0	0	0	0	0	0	0	0	0	0	0	0	0	0
Tuberculosis, otras	2	0	0	0	0	0	0	3	0	0	0	0	0	0	0	5
Paludismo	0	0	0	0	0	0	0	0	0	0	3	0	0	0	0	3
Brucelosis	0	0	0	0	0	0	0	0	0	0	0	0	0	0	0	0
Tularemia	0	0	0	0	0	0	0	0	0	0	0	0	0	0	0	0
Enfermedad Meningocócica	1	0	0	0	0	0	0	0	0	0	0	0	0	1	0	2
Parotiditis	6	1	0	1	7	1	4	7	3	11	1	0	0	3	2	47
Rubéola (excluye rubéola congénita)	0	0	0	0	0	0	0	0	0	0	0	0	0	0	0	0
Rubéola congénita	0	0	0	0	0	0	0	0	0	0	0	0	0	0	0	0
Sarampión	0	0	0	0	0	0	0	0	0	0	0	0	0	0	0	0
Tétanos (excluye tétanos neonatal)	0	0	0	0	0	0	0	0	0	0	0	0	0	0	0	0
Tétanos neonatal	0	0	0	0	0	0	0	0	0	0	0	0	0	0	0	0
Tos ferina	0	0	0	0	0	0	0	0	0	1	0	0	0	0	0	1
Varicela	0	3	0	17	21	1	7	31	0	19	38	6	1	0	0	144
Infección Gonocócica	43	1	1	3	0	0	5	40	1	10	24	2	9	0	0	139
Sífilis (excluye sífilis congénita)	20	0	1	1	0	0	7	11	1	4	12	2	1	0	0	60

¹NOTA: Datos consultados de SIVIES a las 11:18 horas del día 05/07/2022.

ENFERMEDAD MENINGOCÓCICA.
Temporada 2021-2022. Semanas 41/2021 a 25/2022. Datos provisionales⁴

Tabla 3. ENFERMEDAD MENINGOCÓCICA. Datos desagregados por CCAA

	Casos ⁵	Tasas ⁶	Casos confirmados	Defunciones	Letalidad (%)
Andalucía	17	0,20	16	2	11,8
Aragón	1	0,08	0	0	0,0
Asturias	0	0,00	0	0	0,0
Baleares	2	0,16	2	0	0,0
Canarias	1	0,04	1	0	0,0
Cantabria	2	0,34	2	0	0,0
Castilla-La Mancha	5	0,24	4	1	20,0
Castilla y León	3	0,13	3	0	0,0
Cataluña	14	0,18	14	0	0,0
C. Valenciana	12	0,24	8	1	8,3
Extremadura	0	0,00	0	0	0,0
Galicia	1	0,04	1	0	0,0
Madrid	5	0,07	5	1	20,0
Murcia	2	0,13	2	0	0,0
Navarra	1	0,15	1	0	0,0
P. Vasco	3	0,14	3	0	0,0
La Rioja	0	0,00	0	0	0,0
Ceuta	1	1,21	0	0	0,0
Melilla	0	0,00	0	0	0,0
Total	70	0,15	62	5	7,1

ENFERMEDAD MENINGOCÓCICA.
[Semanas 41/2021 a 25/2022. Datos provisionales⁴]
Figura 1. Corredor endémico

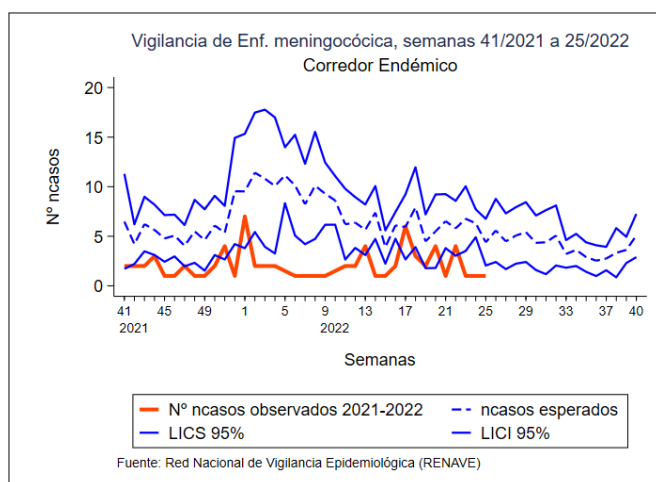

ENFERMEDAD MENINGOCÓCICA
[Semanas 41/2021 a 25/2022. Datos provisionales⁴]
Figura 2. TI acumulada por grupo de edad y sexo

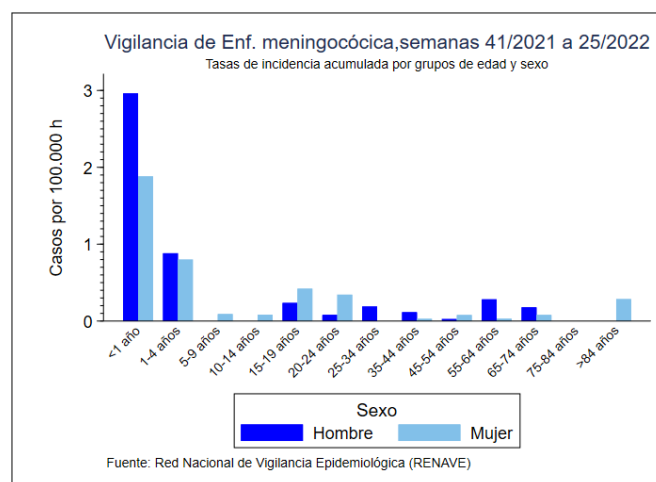

⁴NOTA: Los análisis de enfermedad meningocócica se han realizado con datos consultados de SIVIES a las 9:13 horas del día 05/07/2022.

⁵Casos acumulados: suma de casos confirmados, probables y sospechosos.

⁶Tasas de incidencia acumulada de periodo por 100.000 habitantes.

ENFERMEDAD MENINGOCÓCICA. [Semanas 41/2021 a 25/2022. Datos provisionales⁴]

Tabla 4. SEROGRUPO B. Datos desagregados por CCAA.

CCAA	Temporada 21/22				Temporada 20/21			
	Casos	Tasas	Defunciones	Letalidad	Casos	Tasas	Defunciones	Letalidad
Andalucía	11	0,13	1	9,1	5	0,06	0	0,0
Aragón	0	0,00	0	0,0	0	0,00	0	0,0
Asturias	0	0,00	0	0,0	1	0,10	0	0,0
Baleares	0	0,00	0	0,0	0	0,00	0	0,0
Canarias	1	0,04	0	0,0	1	0,04	0	0,0
Cantabria	1	0,17	0	0,0	0	0,00	0	0,0
Castilla La Mancha	1	0,05	1	100,0	1	0,05	0	0,0
Castilla y León	1	0,04	0	0,0	0	0,00	0	0,0
Cataluña	8	0,10	0	0,0	5	0,07	1	20,0
C. Valenciana	2	0,04	0	0,0	1	0,02	0	0,0
Extremadura	0	0,00	0	0,0	0	0,00	0	0,0
Galicia	0	0,00	0	0,0	1	0,04	0	0,0
Madrid	3	0,04	0	0,0	4	0,06	0	0,0
Murcia	1	0,07	0	0,0	0	0,00	0	0,0
Navarra	0	0,00	0	0,0	0	0,00	0	0,0
P. Vasco	2	0,09	0	0,0	2	0,09	0	0,0
La Rioja	0	0,00	0	0,0	0	0,00	0	0,0
Ceuta	0	0,00	0	0,0	0	0,00	0	0,0
Melilla	0	0,00	0	0,0	0	0,00	0	0,0
Total	31	0,07	2	6,5	21	0,04	1	4,8

ENFERMEDAD MENINGOCÓCICA. [Semanas 41/2021 a 25/2022. Datos provisionales⁴]

Tabla 5. SEROGRUPO C. Datos desagregados por CCAA.

CCAA	Temporada 21/22				Temporada 20/21			
	Casos	Tasas	Defunciones	Letalidad	Casos	Tasas	Defunciones	Letalidad
Andalucía	0	0,00	0	0,0	0	0,00	0	0,0
Aragón	0	0,00	0	0,0	0	0,00	0	0,0
Asturias	0	0,00	0	0,0	0	0,00	0	0,0
Baleares	0	0,00	0	0,0	0	0,00	0	0,0
Canarias	0	0,00	0	0,0	0	0,00	0	0,0
Cantabria	0	0,00	0	0,0	0	0,00	0	0,0
Castilla La Mancha	0	0,00	0	0,0	0	0,00	0	0,0
Castilla y León	0	0,00	0	0,0	0	0,00	0	0,0
Cataluña	0	0,00	0	0,0	0	0,00	0	0,0
C.Valenciana	1	0,02	0	0,0	1	0,02	0	0,0
Extremadura	0	0,00	0	0,0	0	0,00	0	0,0
Galicia	0	0,00	0	0,0	0	0,00	0	0,0
Madrid	1	0,01	0	0,0	1	0,01	0	0,0
Murcia	0	0,00	0	0,0	0	0,00	0	0,0
Navarra	0	0,00	0	0,0	0	0,00	0	0,0
P. Vasco	0	0,00	0	0,0	0	0,00	0	0,0
La Rioja	0	0,00	0	0,0	0	0,00	0	0,0
Ceuta	0	0,00	0	0,0	0	0,00	0	0,0
Melilla	0	0,00	0	0,0	0	0,00	0	0,0
Total	2	0,00	0	0,0	2	0,00	0	0,0

⁴NOTA: Los análisis de enfermedad meningocócica se han realizado con datos consultados de SIVIES a las 9:13 horas del día 05/07/2022.

ENFERMEDAD MENINGOCÓCICA. [Semanas 41/2021 a 25/2022. Datos provisionales⁴]
Tabla 6. SEROGRUPO W. Datos desagregados por CCAA.

CCAA	Temporada 21/22				Temporada 20/21			
	Casos	Tasas	Defunciones	Letalidad	Casos	Tasas	Defunciones	Letalidad
Andalucía	0	0,00	0	0,0	0	0,00	0	0,0
Aragón	0	0,00	0	0,0	0	0,00	0	0,0
Asturias	0	0,00	0	0,0	0	0,00	0	0,0
Baleares	0	0,00	0	0,0	0	0,00	0	0,0
Canarias	0	0,00	0	0,0	0	0,00	0	0,0
Cantabria	0	0,00	0	0,0	0	0,00	0	0,0
Castilla La Mancha	0	0,00	0	0,0	0	0,00	0	0,0
Castilla y León	1	0,04	0	0,0	0	0,00	0	0,0
Cataluña	1	0,01	0	0,0	0	0,00	0	0,0
C.Valenciana	0	0,00	0	0,0	0	0,00	0	0,0
Extremadura	0	0,00	0	0,0	0	0,00	0	0,0
Galicia	0	0,00	0	0,0	2	0,07	0	0,0
Madrid	1	0,01	1	100,0	1	0,01	0	0,0
Murcia	0	0,00	0	0,0	0	0,00	0	0,0
Navarra	0	0,00	0	0,0	0	0,00	0	0,0
P. Vasco	0	0,00	0	0,0	0	0,00	0	0,0
La Rioja	0	0,00	0	0,0	0	0,00	0	0,0
Ceuta	0	0,00	0	0,0	0	0,00	0	0,0
Melilla	0	0,00	0	0,0	0	0,00	0	0,0
Total	3	0,01	1	33,3	3	0,01	0	0,0

ENFERMEDAD MENINGOCÓCICA. [Semanas 41/2021 a 25/2022. Datos provisionales⁴]
Tabla 7. SEROGRUPO Y. Datos desagregados por CCAA.

CCAA	Temporada 21/22				Temporada 20/21			
	Casos	Tasas	Defunciones	Letalidad	Casos	Tasas	Defunciones	Letalidad
Andalucía	1	0,01	0	0,0	0	0,00	0	0,0
Aragón	0	0,00	0	0,0	0	0,00	0	0,0
Asturias	0	0,00	0	0,0	0	0,00	0	0,0
Baleares	1	0,08	0	0,0	0	0,00	0	0,0
Canarias	0	0,00	0	0,0	0	0,00	0	0,0
Cantabria	0	0,00	0	0,0	0	0,00	0	0,0
Castilla La Mancha	1	0,05	0	0,0	1	0,05	0	0,0
Castilla y León	0	0,00	0	0,0	0	0,00	0	0,0
Cataluña	0	0,00	0	0,0	0	0,00	0	0,0
C. Valenciana	0	0,00	0	0,0	0	0,00	0	0,0
Extremadura	0	0,00	0	0,0	0	0,00	0	0,0
Galicia	0	0,00	0	0,0	0	0,00	0	0,0
Madrid	0	0,00	0	0,0	0	0,00	0	0,0
Murcia	0	0,00	0	0,0	0	0,00	0	0,0
Navarra	0	0,00	0	0,0	0	0,00	0	0,0
P. Vasco	0	0,00	0	0,0	0	0,00	0	0,0
La Rioja	0	0,00	0	0,0	0	0,00	0	0,0
Ceuta	0	0,00	0	0,0	0	0,00	0	0,0
Melilla	0	0,00	0	0,0	0	0,00	0	0,0
Total	3	0,01	0	0,0	1	0,00	0	0,0

⁴NOTA: Los análisis de enfermedad meningocócica se han realizado con datos consultados de SIVIES a las 9:13 horas del día 05/07/2022.

ENFERMEDAD MENINGOCÓCICA. [Semanas 41/2021 a 25/2022. Datos provisionales⁴]

Tabla 8. Distribución por resultado microbiológico.

Resultado microbiológico	Temporada 21/22				Temporada 20/21			
	Casos	Tasas	Defunciones	Letalidad	Casos	Tasas	Defunciones	Letalidad
Sg A	0	0,00	0	0,0	0	0,00	0	0,0
Sg B	31	0,07	2	6,5	21	0,04	1	4,8
Sg C	2	0,00	0	0,0	2	0,00	0	0,0
Sg W	3	0,01	1	33,3	3	0,01	0	0,0
Sg Y	3	0,01	0	0,0	1	0,00	0	0,0
No tipables	10	0,02	1	10,0	4	0,01	0	0,0
Otros serogrupos	1	0,00	0	0,0	0	0,00	0	0,0
Serogrupo desconocido	12	0,03	0	0,0	11	0,02	1	9,1
Total confirmados	62	0,13	4	6,5	42	0,09	2	4,8
Total sospechosos	8	0,02	1	12,5	7	0,01	2	28,6
Total	70	0,15	5	7,1	49	0,10	4	8,2

ENFERMEDAD MENINGOCÓCICA. [Semanas 41/2021 a 25/2022. Datos provisionales⁴]

Tabla 9. SEROGRUPOS B, C, W e Y. Distribución por grupo de edad.

Grupo de Edad	Serogrupo B				Serogrupo C				Serogrupo W				Serogrupo Y			
	Temporada 21/22		Temporada 20/21		Temporada 21/22		Temporada 20/21		Temporada 21/22		Temporada 20/21		Temporada 21/22		Temporada 20/21	
	Casos	Tasas	Casos	Tasas	Casos	Tasas	Casos	Tasas	Casos	Tasas	Casos	Tasas	Casos	Tasas	Casos	Tasas
<1 año	5	1,52	3	0,85	1	0,30	0	0,00	0	0,00	0	0,00	0	0,00	0	0,00
1-4 años	8	0,52	4	0,25	0	0,00	0	0,00	0	0,00	0	0,00	0	0,00	0	0,00
5-9 años	1	0,04	0	0,00	0	0,00	0	0,00	0	0,00	0	0,00	0	0,00	0	0,00
10-14 años	0	0,00	0	0,00	0	0,00	0	0,00	0	0,00	0	0,00	0	0,00	0	0,00
15-19 años	4	0,16	0	0,00	0	0,00	1	0,04	0	0,00	0	0,00	0	0,00	1	0,04
20-24 años	3	0,12	0	0,00	0	0,00	0	0,00	0	0,00	0	0,00	0	0,00	0	0,00
25-34 años	0	0,00	1	0,02	1	0,02	0	0,00	1	0,02	0	0,00	1	0,02	0	0,00
35-44 años	2	0,03	2	0,03	0	0,00	0	0,00	0	0,00	1	0,01	0	0,00	0	0,00
45-54 años	2	0,03	4	0,05	0	0,00	0	0,00	0	0,00	0	0,00	0	0,00	0	0,00
55-64 años	5	0,08	1	0,02	0	0,00	0	0,00	0	0,00	0	0,00	0	0,00	0	0,00
65-74 años	0	0,00	4	0,09	0	0,00	1	0,02	1	0,02	1	0,02	2	0,04	0	0,00
75-84 años	0	0,00	2	0,07	0	0,00	0	0,00	0	0,00	1	0,03	0	0,00	0	0,00
>84 años	1	0,06	0	0,00	0	0,00	0	0,00	1	0,06	0	0,00	0	0,00	0	0,00
Total	31	0,07	21	0,04	2	0,00	2	0,00	3	0,01	3	0,01	3	0,01	1	0,00

⁴NOTA: Los análisis de enfermedad meningocócica se han realizado con datos consultados de SIVIES a las 9:13 horas del día 05/07/2022.

ENFERMEDAD MENINGOCÓCICA. [Semanas 41/2021 a 25/2022. Datos provisionales⁴]
Figuras 3-6. Serogrupos B, C, W e Y. Razón de incidencia e intervalo de confianza para la temporada 2021/22.

Figura 3. SEROGRUPO B



Figura 4. SEROGRUPO C



Figura 5. SEROGRUPO W

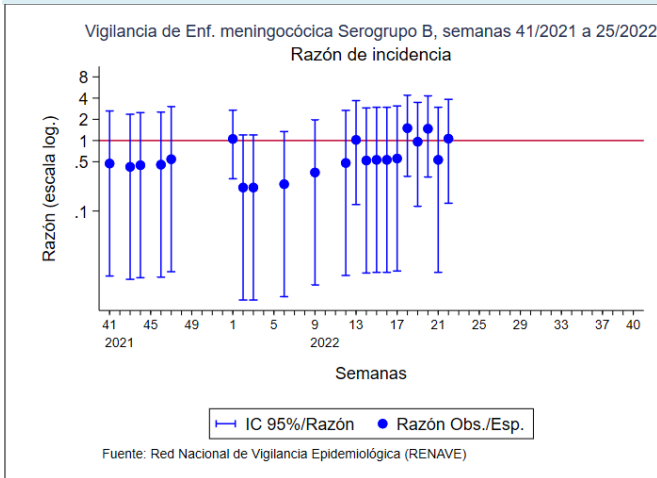

Figura 6. SEROGRUPO Y

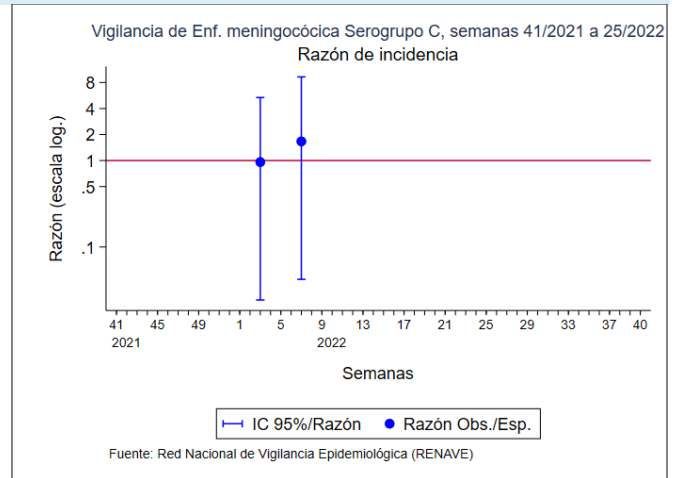

⁴NOTA: Los análisis de enfermedad meningocócica se han realizado con datos consultados de SIVIES a las 9:13 horas del día 05/07/2022.

CLASIFICACIÓN DE LOS CASOS SOSPECHOSOS DE SARAMPIÓN.

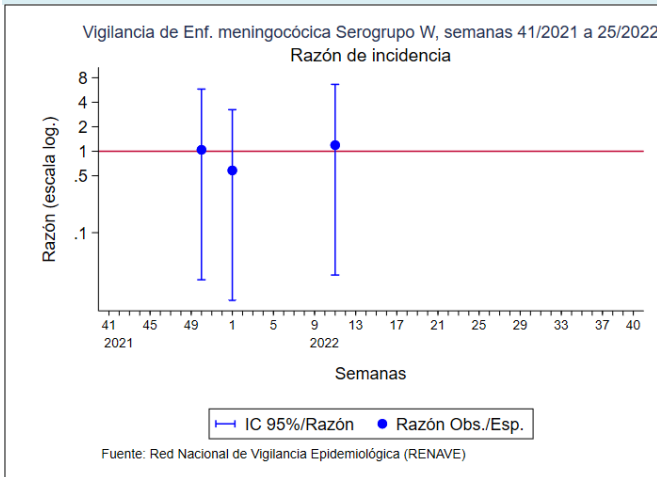
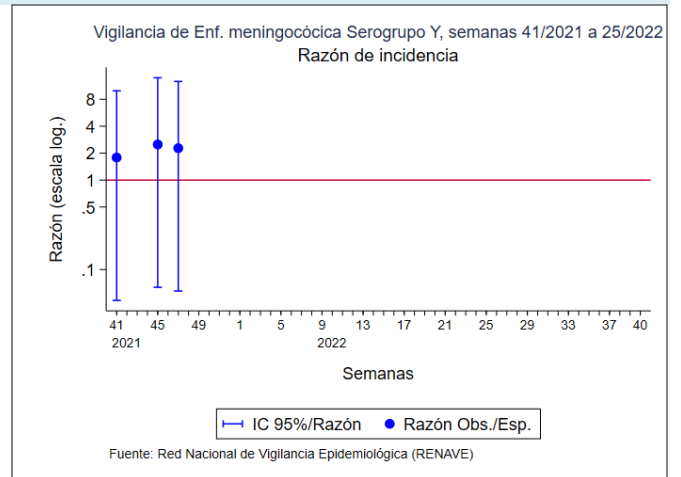
Tabla 10. Casos acumulados desde el 01/01/2022 hasta el 03/07/2022 (Casos acumulados hasta la Semana 26)

CC.AA	Casos notificados	En Investigación	Clasificación de origen de la infección					Casos descartados				
	Total	Total	Endémico	Importado	Relacionado importación	Desconocido	Total	Rubéola	Casos Vacunales	Otro Diagnóstico	Sin Diagnosticar	Total
ANDALUCIA	5	-	-	-	-	-	-	-	-	1	4	5
ARAGÓN	-	-	-	-	-	-	-	-	-	-	-	-
ASTURIAS	-	-	-	-	-	-	-	-	-	-	-	-
BALEARES	1	-	-	-	-	-	-	-	-	-	1	1
CANARIAS	-	-	-	-	-	-	-	-	-	-	-	-
CANTABRIA	-	-	-	-	-	-	-	-	-	-	-	-
C. LA MANCHA	-	-	-	-	-	-	-	-	-	-	-	-
CASTILLA Y LEÓN	1	-	-	-	-	-	-	-	-	-	1	1
CATALUÑA	3	-	-	-	-	-	-	-	-	1	2	3
C. VALENCIANA	-	-	-	-	-	-	-	-	-	-	-	-
EXTREMADURA	-	-	-	-	-	-	-	-	-	-	-	-
GALICIA	-	-	-	-	-	-	-	-	-	-	-	-
MADRID	1	-	-	-	-	-	-	-	-	-	1	1
MURCIA	-	-	-	-	-	-	-	-	-	-	-	-
NAVARRA	-	-	-	-	-	-	-	-	-	-	-	-
PAIS VASCO	-	-	-	-	-	-	-	-	-	-	-	-
RIOJA	-	-	-	-	-	-	-	-	-	-	-	-
CEUTA	-	-	-	-	-	-	-	-	-	-	-	-
MELILLA	-	-	-	-	-	-	-	-	-	-	-	-
TOTAL	11	-	-	-	-	-	-	-	-	2	9	11

Otros diagnósticos: Identificación de otros virus diferentes de Rubéola: Sd, Kawasaki, Infección por estreptococo, Enfermedad mano-pie-boca, Probable reacción alérgica, mononucleosis infecciosa, Roséola infantil por VHH7, Eritema infeccioso, Pustulosis exantemática aguda generalizada, Parvovirus B19, V, Epstein Barr, infección por adenovirus, Cuadro febril, Sd, Gianotti-Crosti + eccema del pañal, Escarlatina,

Centro Nacional de Epidemiología, Instituto de Salud Carlos III, Red Nacional de Vigilancia Epidemiológica, Protocolo de Vigilancia del Sarampión, Protocolos de enfermedades de declaración obligatoria, Madrid, 2013 http://www.isciii.es/ISCIII/es/contenidos/fd-servicios-cientifico-tecnicos/fd-vigilancias-alertas/fd-procedimientos/PROTOCOLOS_RENAVE-ciber.pdf

CLASIFICACIÓN DE LOS CASOS SOSPECHOSOS DE RUBEOLA

Tabla 11. Casos acumulados desde el 01/01/2022 hasta el 03/07/2022 (Casos acumulados hasta la Semana 26)

CC.AA	Casos notificados	En Investigación	Casos Confirmados				Casos descartados				
	Total	Total	Laboratorio	Vínculo	Clínica	Total	Sarampión	Casos Vacunales	Otro Diagnóstico	Sin Diagnosticar	Total
ANDALUCIA	-	-	-	-	-	-	-	-	-	-	-
ARAGÓN	-	-	-	-	-	-	-	-	-	-	-
ASTURIAS	-	-	-	-	-	-	-	-	-	-	-
BALEARES	-	-	-	-	-	-	-	-	-	-	-
CANARIAS	-	-	-	-	-	-	-	-	-	-	-
CANTABRIA	-	-	-	-	-	-	-	-	-	-	-
C. LA MANCHA	1	-	-	-	-	-	-	-	-	1	1
CASTILLA Y LEÓN	-	-	-	-	-	-	-	-	-	-	-
CATALUÑA	-	-	-	-	-	-	-	-	-	-	-
C. VALENCIANA	-	-	-	-	-	-	-	-	-	-	-
EXTREMADURA	-	-	-	-	-	-	-	-	-	-	-
GALICIA	-	-	-	-	-	-	-	-	-	-	-
MADRID	1	-	-	-	-	-	-	-	-	1	1
MURCIA	-	-	-	-	-	-	-	-	-	-	-
NAVARRA	-	-	-	-	-	-	-	-	-	-	-
PAIS VASCO	-	-	-	-	-	-	-	-	-	-	-
RIOJA	-	-	-	-	-	-	-	-	-	-	-
CEUTA	-	-	-	-	-	-	-	-	-	-	-
MELILLA	-	-	-	-	-	-	-	-	-	-	-
TOTAL	2	0	0	0	0	0	0	0	0	2	2

Centro Nacional de Epidemiología, Instituto de Salud Carlos III, Red Nacional de Vigilancia Epidemiológica, Protocolo de Vigilancia de Rubéola, Protocolos de enfermedades de declaración obligatoria, Madrid, 2013 http://www.isciii.es/ISCIII/es/contenidos/fd-servicios-cientifico-tecnicos/fd-vigilancias-alertas/fd-procedimientos/PROTOCOLOS_RENAVE-ciber.pdf

- La tasa global en la semana 25/2022 se sitúa en 680 casos de IRAs por 100.000 habitantes, frente a 578 la semana pasada.
- El porcentaje de positividad de IRAs a SARS-CoV-2, gripe y VRS es de 51,2%, 4,7% y 0,8% respectivamente. Respecto a la semana previa, aumenta ligeramente para SARS-CoV-2 y VRS, y disminuye ligeramente para gripe.
- La tasa de COVID-19 en Atención Primaria aumenta por tercera semana consecutiva en todos los grupos de edad excepto en el grupo de 0-4 años.
- Las tasas de gripe en Atención Primaria muestran una tendencia descendente en las últimas semanas. Esta semana disminuyen para todos los grupos de edad.
- En la semana 25/2022 la tasa global de IRAG se sitúa en 17,6 casos por 100.000. El porcentaje de positividad de IRAG a SARS-CoV-2, gripe y VRS es de 51,2%, 3,3% y 7,6%, respectivamente. Respecto a la semana previa, aumenta para SARS-CoV-2 y VRS y disminuye para gripe.
- Se estima una tasa de hospitalización por COVID-19 de 9 casos hospitalizados por COVID-19 /100.000 h pudiendo señalar un ligero aumento respecto la semana previa. Se observa una tendencia ascendente en la hospitalización por COVID-19 en mayores de 79 años.
- Las tasas de hospitalización por gripe descienden desde la semana previa. Las mayores tasas de gripe en hospitales se observan en el grupo e 80 o más años. Esta semana las mayores tasas se observan en el grupo de 65 a 79 años.
- La positividad a virus VRS disminuye esta semana, tanto en casos de IRAs en Atención primaria como en casos de IRAG en hospitales, aunque aumenta ligeramente en la vigilancia no centinela.
- Esta semana se han notificado 5 detecciones de virus de la gripe procedentes de muestras no centinela, todas ellas de tipo A, 15 de tipo A no subtipado, y 37 de tipo A(H3).
- Basándose en estudios genéticos realizados en el Centro Nacional de Microbiología se han caracterizado 791 virus de la gripe A(H3N2), la mayoría de ellos del grupo 3C.2a1b.2a.2 (grupo Bangladesh), que ha demostrado ser antigénicamente diferente al grupo al que pertenece el virus que se ha utilizado para elaborar la vacuna de la temporada 2021-22. Se han caracterizado también 29 virus A(H1N1), todos pertenecientes al grupo 6B.1A.5a.1 (A/GuangdongMaonan/SWL1536/2019), definido por la presencia de las mutaciones con respecto al virus vacunal A/Victoria/2570/2019. Se han caracterizado 3 virus B, todos del linaje Victoria, uno del grupo representado el virus vacunal de la temporada 2021-22, y los dos restantes del grupo representado por B/Austria1359417/2021, definido por la presencia de las mutaciones con respecto al virus vacunal B/Washington/02/2019.
- Desde el inicio de la temporada 2021-22 se han notificado 10 brotes de gripe (5 en Aragón y 5 en Castilla La Mancha), desde la semana 2/2022 a la 23/2022. En todos ellos se ha identificado el virus de la gripe tipo A [7 por A no subtipado, y 3 por A(H3N2)]. Se ha caracterizado genéticamente dos de los virus de la gripe A(H3N2), siendo ambos del grupo 3C.2a1b.2a.2 (grupo Bangladesh). Todos los brotes se produjeron en residencias geriátricas. La mediana de edad de los pacientes afectados es de 89 años.
- En la semana 25/2022 se notificaron 28 detecciones no centinela de VRS, siendo el porcentaje de positividad del 1%.

Figura 7. Tasas de incidencia semanal de IRAs y nº de detecciones SARS-CoV2 y gripe. Sistema centinela. Temporada 2021-22. España

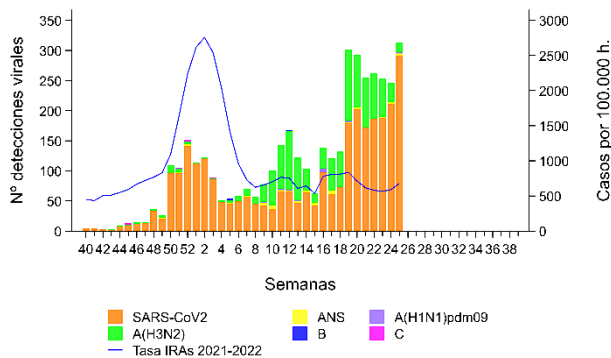

Fuente: CNE. ISCIII. Sistema centinela de Vigilancia de Gripe en España

Figura 8. Tasas de incidencia semanal de IRAs por grupo de edad. Sistema centinela. Temporada 2021-22. España



Figura 9. Tasas de incidencia semanal de IRAG y nº de detecciones SARS-CoV2 y gripe. Sistema centinela. Temporada 2021-22. España



Fuente: CNE. ISCIII. Sistema centinela de Vigilancia de Gripe en España

Figura 10. Tasas de incidencia semanal de IRAG por grupo de edad. Sistema centinela. Temporada 2021-22. España

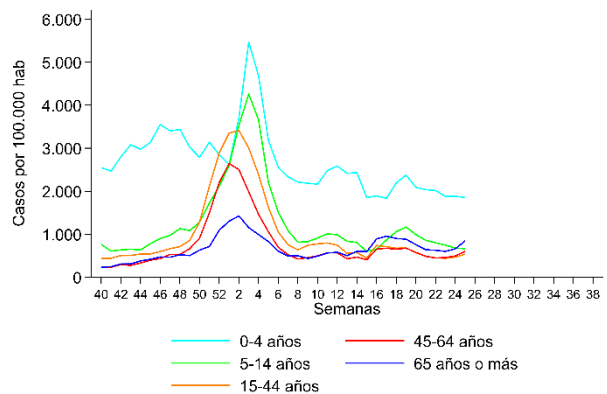
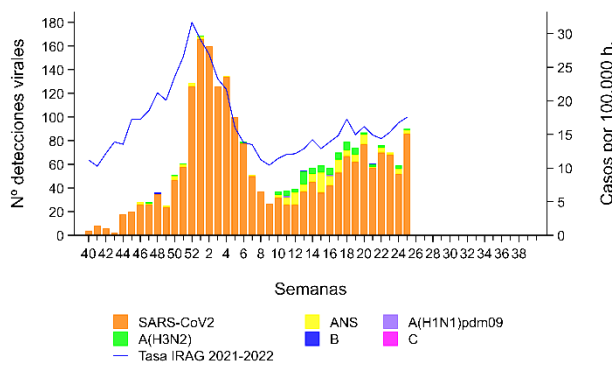

Figura 11. Detecciones de virus de gripe por tipo/subtipo. Sistema no centinela. Temporada 2021-22. España



Figura 12. Porcentaje de positividad de VRS. Sistema no centinela. Temporada 2021-22. España

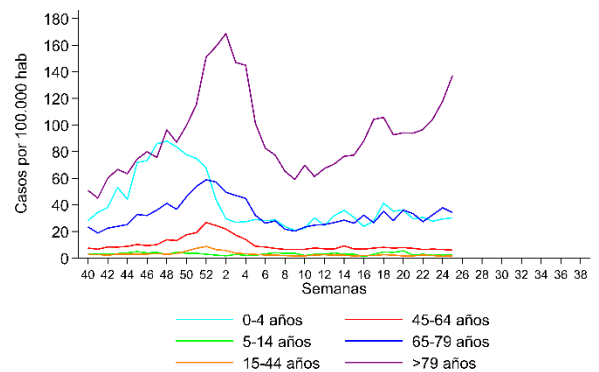
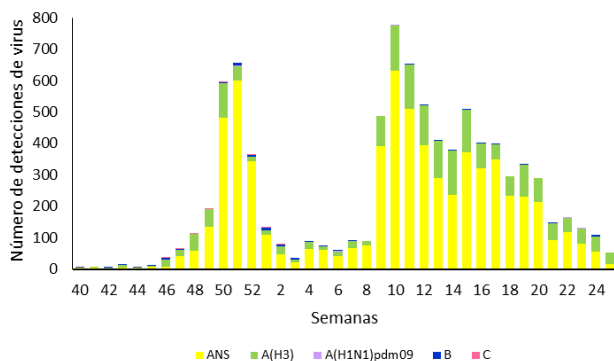