



INFORME SEMANAL DE VIGILANCIA EPIDEMIOLÓGICA EN ESPAÑA

nº 20

Año 2023

CONTENIDO

	Semana epidemiológica	Página
 Situación de las Enfermedades de Declaración Obligatoria (datos provisionales)	16/2023	1
 Información de la Enfermedad Meningocócica	18/2023	3
 Plan Nacional de Eliminación del Sarampión y la Rubéola	19/2023	9
 Informe de la temporada de Gripe y otros virus respiratorios 2022-2023	18/2022	10
 Infección en seres humanos por Coronavirus en España	pulse aquí	
 Informe Situación Viruela del Mono	pulse aquí	

NOTA INFORMATIVA

Debido a la especial situación derivada de la pandemia de SARS-Cov-2, los datos relativos a la vigilancia de todas las enfermedades incluidas en este informe semanal se considerarán provisionales, pudiendo ocurrir que los cero casos se deban a falta de notificación o retraso en algunas de las comunidades autónomas.

Cita sugerida: Boletín Semanal en Red. Número 20. Año 2023. Centro Nacional de Epidemiología. ISCIII.

**SITUACIÓN DE LAS ENFERMEDADES DE DECLARACIÓN OBLIGATORIA [Semana 16 de 2023; fin el 23/04/2023].
Tabla 1. Análisis por enfermedad. Lista reducida de enfermedades objeto de vigilancia¹.**

ENFERMEDADES	CASOS DECLARADOS Sem. 16		ACUMULACIÓN DE CASOS		MEDIANA 2022 - 2018		ÍNDICE EPIDÉMICO ²		CÁLCULO ESPECIAL ³
	2023	2022	2023	2022	Sem. 16	Acum. C.	Sem. 16	Acum. C.	
Enfermedades de transmisión alimentaria									
Fiebre Tifoidea y Paratifoidea	0	0	9	7	0	10			0,56
Hepatitis A	5	3	89	58	9	150	0,56	0,59	
Shigelosis	15	7	204	109	4	74	3,75	2,76	
Triquinosis	2	0	2	0	0	0			0,20
Enfermedades de transmisión parenteral									
Hepatitis B	4	7	110	148	7	148	0,57	0,74	
Enfermedades de transmisión respiratoria									
Gripe	2.272	5.661	140.344	50.912	1.132	458.211	2,01	0,31	
Legionelosis	17	17	281	210	14	259	1,21	1,08	
Tuberculosis respiratoria	33	20	632	495	34	495	0,97	1,28	
Tuberculosis, meningitis	1	0	4	8	0	8			0,20
Tuberculosis, otras	9	6	128	96	10	145	0,90	0,88	
Enfermedades de transmisión vectorial									
Paludismo	7	5	108	72	4	72	1,75	1,50	
Enfermedades de transmisión zoonótica									
Brucelosis	0	1	11	11	1	13			0,76
Tularemia	0	1	1	4	0	3			0,20
Enfermedades prevenibles por vacunación									
Enfermedad Meningocócica	6	2	131	36	4	138	1,50	0,95	
Parotiditis	51	37	860	507	52	2.779	0,98	0,31	
Tétanos	0	0	1	1	0	1			0,08
Tos ferina	7	5	103	50	8	467	0,88	0,22	
Varicela	155	162	2.466	1.796	162	8.346	0,96	0,30	
Infecciones de transmisión sexual									
Infección Gonocócica	209	181	4.060	3.143	92	1.700	2,27	2,39	
Sífilis (excluye sífilis congénita)	79	75	1.678	1.510	63	981	1,25	1,71	

COMENTARIO GENERAL

Durante la presente semana las siguientes rúbricas han presentado:

* Un I.E. semanal superior o igual a 1,25: Shigelosis (3.75), Gripe (2.01), Paludismo (1.75), Enfermedad Meningocócica (1.50), Infección Gonocócica (2.27), Sífilis (excluye sífilis congénita) (1.25).

* Un I.E. acumulado superior o igual a 1,25: Shigelosis (2.76), Tuberculosis respiratoria (1.28), Paludismo (1.50), Infección Gonocócica (2.39), Sífilis (excluye sífilis congénita) (1.71).

² **Índice epidémico (IE)** para una enfermedad dada es: la razón entre los casos presentados en la semana correspondiente (o los casos acumulados hasta dicha semana si se trata de I.E. acumulado) y los casos que se esperan o prevén (mediana del quinquenio anterior) para la misma semana. Si el valor del índice se encuentra entre 0,76 y 1,24 la incidencia se considera normal, si es menor o igual a 0,75 incidencia baja, si es mayor o igual a 1,25 incidencia alta.

³ **Cálculo especial.** En enfermedades de baja incidencia (<150 casos anuales en España) no se usa el índice epidémico. El cálculo especial para estas enfermedades es el promedio de los casos notificados en los 5 años anteriores en la semana actual, las 2 semanas precedentes y las dos siguientes.

Fuente: Red Nacional de Vigilancia Epidemiológica. Elaboración: Centro Nacional de Epidemiología, ISCIII

Enfermedades vigiladas en las que es excepcional la declaración de algún caso: Botulismo, Cólera, Difteria, Encefalitis Transmitida por Garrapatas, Fiebre Amarilla, Fiebre de Ébola, Fiebre del Nilo Occidental, Fiebre Hemorrágica Vírica (excluye fiebre amarilla y dengue hemorrágico), Infección congénita por virus Zika, Lepra, Peste, Poliomieltitis, Rabia, Rubéola congénita, Sífilis congénita, Tétanos neonatal. **Se ha declarado un caso sospechoso de Botulismo en Andalucía en la semana 16/2023.**

¹NOTA: Datos consultados de SIVIES a las 11:30 horas del día 16/05/2023.

SITUACIÓN DE LAS ENFERMEDADES DE DECLARACIÓN OBLIGATORIA [Semana 16 de 2023; fin el 23/04/2023]
Tabla 2. Casos por Comunidad Autónoma¹.

ENFERMEDAD	Andalucía	Aragón	Baleares	Canarias	Cantabria	Castilla y León	Cataluña	Ceuta	Comunidad Valenciana	Extremadura	Galicia	Madrid	Murcia	Navarra	País Vasco	La Rioja	TOTAL
Botulismo	1	0	0	0	0	0	0	0	0	0	0	0	0	0	0	0	1
Fiebre Tifoidea y Paratifoidea	0	0	0	0	0	0	0	0	0	0	0	0	0	0	0	0	0
Hepatitis A	0	0	0	0	0	0	1	0	3	0	0	0	0	0	1	0	5
Shigelosis	1	0	0	1	0	0	1	1	5	0	0	2	1	2	1	0	15
Triquinosis	0	0	0	0	0	2	0	0	0	0	0	0	0	0	0	0	2
Hepatitis B	2	0	0	0	0	1	0	0	1	0	0	0	0	0	0	0	4
Gripe	0	0	190	637	115	366	0	3	246	0	0	487	135	93	0	0	2.272
Legionelosis	0	1	1	0	0	0	4	0	3	1	0	3	1	0	3	0	17
Tuberculosis respiratoria	6	1	1	4	0	4	16	0	0	0	0	1	0	0	0	0	33
Tuberculosis, meningitis	0	0	0	0	0	0	0	0	0	0	0	0	0	1	0	0	1
Tuberculosis, otras	4	0	0	0	0	3	1	0	0	0	0	0	0	1	0	0	9
Paludismo	0	1	0	1	0	0	1	0	0	0	0	1	1	0	1	1	7
Brucelosis	0	0	0	0	0	0	0	0	0	0	0	0	0	0	0	0	0
Tularemia	0	0	0	0	0	0	0	0	0	0	0	0	0	0	0	0	0
Enfermedad Meningocócica	2	1	0	0	0	0	2	0	1	0	0	0	0	0	0	0	6
Parotiditis	11	3	1	4	0	3	5	0	7	1	6	3	1	1	5	0	51
Tétanos	0	0	0	0	0	0	0	0	0	0	0	0	0	0	0	0	0
Tos ferina	2	0	0	0	0	0	1	0	1	0	0	1	0	0	2	0	7
Varicela	0	0	6	21	4	9	34	0	32	1	17	20	9	0	0	2	155
Infección Gonocócica	75	1	7	14	4	11	0	0	43	2	15	25	5	7	0	0	209
Sífilis (excluye sífilis congénita)	34	2	2	18	0	6	0	0	10	1	2	2	1	0	0	1	79

¹NOTA: Datos consultados de SIVIES a las 11:26 horas del día 16/05/2023.

ENFERMEDAD MENINGOCÓCICA.

Temporada 2022-2023. Semanas 41/2022 a 18/2023. Datos provisionales¹

Tabla 3. ENFERMEDAD MENINGOCÓCICA. Datos desagregados por CCAA

	Casos ²	Tasas ³	Casos confirmados	Defunciones	Letalidad (%)
Andalucía	32	0,37	31	5	15,6
Aragón	4	0,30	4	0	0,0
Asturias	0	0,00	0	0	0,0
Baleares	1	0,08	1	0	0,0
Canarias	6	0,27	6	0	0,0
Cantabria	1	0,17	1	1	100,0
Castilla-La Mancha	9	0,44	9	0	0,0
Castilla y León	5	0,21	5	1	20,0
Cataluña	49	0,64	44	2	4,1
C. Valenciana	16	0,31	12	1	6,3
Extremadura	1	0,10	1	0	0,0
Galicia	11	0,41	11	3	27,3
Madrid	19	0,28	19	0	0,0
Murcia	9	0,59	8	0	0,0
Navarra	2	0,30	2	0	0,0
P. Vasco	14	0,64	14	2	14,3
La Rioja	1	0,32	1	0	0,0
Ceuta	0	0,00	0	0	0,0
Melilla	1	1,21	1	0	0,0
Total	181	0,38	170	15	8,3

¹NOTA: Los análisis de enfermedad meningocócica se han realizado con datos consultados de SIVIES a las 08:02 horas del día 16/05/2023.

²Casos acumulados: suma de casos confirmados, probables y sospechosos.

³Tasas de incidencia acumulada de periodo por 100.000 habitantes.

ENFERMEDAD MENINGOCÓCICA. [Semanas 41/2022 a 18/2023. Datos provisionales¹]

Tabla 4. Distribución por resultado microbiológico.

Resultado microbiológico	Temporada 22/23				Temporada 21/22			
	Casos	Tasas	Defunciones	Letalidad	Casos	Tasas	Defunciones	Letalidad
Sg A	0	0,00	0	0,0	0	0,00	1	4,3
Sg B	74	0,16	7	9,5	31	0,07	2	6,5
Sg C	1	0,00	0	0,0	2	0,00	0	0,0
Sg W	16	0,03	4	25,0	3	0,01	1	33,3
Sg Y	15	0,03	2	13,3	5	0,01	0	0,0
No tipables	16	0,03	0	0,0	9	0,02	1	11,1
Otros serogrupos	6	0,01	0	0,0	1	0,00	0	0,0
Serogrupo desconocido	42	0,09	2	4,8	10	0,02	1	10,0
Total confirmados	170	0,36	15	8,8	61	0,13	5	8,2
Total sospechosos	11	0,02	0	0,0	6	0,01	1	16,7
Total	181	0,38	15	8,3	67	0,14	6	9,0

¹NOTA: Los análisis de enfermedad meningocócica se han realizado con datos consultados de SIVIES a a las 08:02 horas del día 16/05/2023.

ENFERMEDAD MENINGOCÓCICA.
[Semanas 41/2022 a 18/2023. Datos
provisionales¹]
Figura 1. Corredor endémico

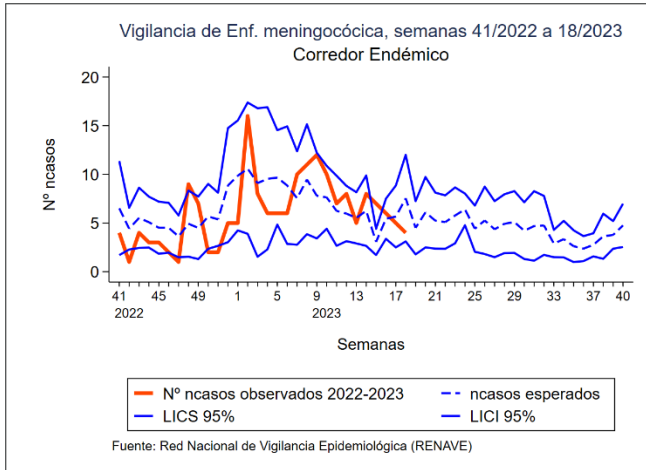

ENFERMEDAD MENINGOCÓCICA
[Semanas 41/2022 a 18/2023. Datos
provisionales¹]
Figura 2. TI acumulada por grupo de edad y sexo

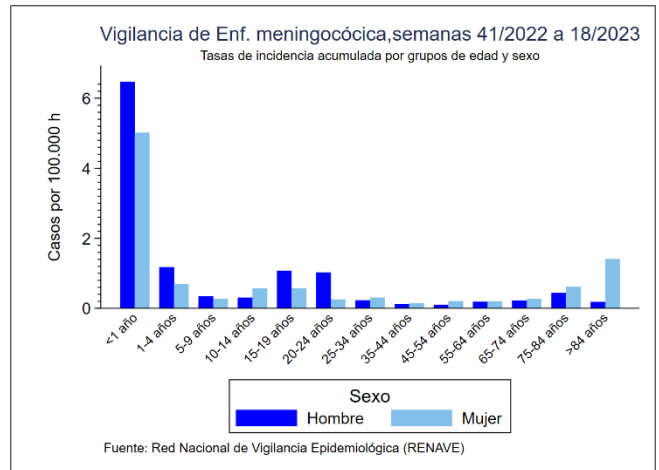

¹NOTA: Los análisis de enfermedad meningocócica se han realizado con datos consultados de SIVIES a a las 08:02 horas del día 16/05/2023.

ENFERMEDAD MENINGOCÓCICA. [Semanas 41/2022 a 18/2023. Datos provisionales¹]
Tabla 5. SEROGRUPO B. Datos desagregados por CCAA.

CCAA	Temporada 22/23				Temporada 21/22			
	Casos	Tasas	Defunciones	Letalidad	Casos	Tasas	Defunciones	Letalidad
Andalucía	22	0,26	5	22,7	8	0,09	1	12,5
Aragón	1	0,08	0	0,0	0	0,00	0	0,0
Asturias	0	0,00	0	0,0	1	0,10	0	0,0
Baleares	0	0,00	0	0,0	0	0,00	0	0,0
Canarias	4	0,18	0	0,0	1	0,04	0	0,0
Cantabria	0	0,00	0	0,0	1	0,17	0	0,0
Castilla La Mancha	3	0,15	0	0,0	1	0,05	1	100,0
Castilla y León	4	0,17	1	25,0	0	0,00	0	0,0
Cataluña	11	0,14	0	0,0	9	0,12	0	0,0
C. Valenciana	1	0,02	0	0,0	2	0,04	0	0,0
Extremadura	0	0,00	0	0,0	0	0,00	0	0,0
Galicia	2	0,07	1	50,0	0	0,00	0	0,0
Madrid	11	0,16	0	0,0	1	0,01	0	0,0
Murcia	5	0,33	0	0,0	1	0,07	0	0,0
Navarra	2	0,30	0	0,0	0	0,00	0	0,0
P. Vasco	6	0,28	0	0,0	6	0,28	0	0,0
La Rioja	1	0,32	0	0,0	0	0,00	0	0,0
Ceuta	0	0,00	0	0,0	0	0,00	0	0,0
Melilla	1	1,21	0	0,0	0	0,00	0	0,0
Total	74	0,16	7	9,5	31	0,07	2	6,5

¹NOTA: Los análisis de enfermedad meningocócica se han realizado con datos consultados de SIVIES a las 08:02 horas del día 16/05/2023.

ENFERMEDAD MENINGOCÓCICA. [Semanas 41/2022 a 18/2023. Datos provisionales¹]
Tabla 6. SEROGRUPO C. Datos desagregados por CCAA.

CCAA	Temporada 22/23				Temporada 21/22			
	Casos	Tasas	Defunciones	Letalidad	Casos	Tasas	Defunciones	Letalidad
Andalucía	1	0,01	0	0,0	0	0,00	0	0,0
Aragón	0	0,00	0	0,0	0	0,00	0	0,0
Asturias	0	0,00	0	0,0	0	0,00	0	0,0
Baleares	0	0,00	0	0,0	0	0,00	0	0,0
Canarias	0	0,00	0	0,0	0	0,00	0	0,0
Cantabria	0	0,00	0	0,0	0	0,00	0	0,0
Castilla La Mancha	0	0,00	0	0,0	0	0,00	0	0,0
Castilla y León	0	0,00	0	0,0	0	0,00	0	0,0
Cataluña	0	0,00	0	0,0	0	0,00	0	0,0
C.Valenciana	0	0,00	0	0,0	1	0,02	0	0,0
Extremadura	0	0,00	0	0,0	0	0,00	0	0,0
Galicia	0	0,00	0	0,0	0	0,00	0	0,0
Madrid	0	0,00	0	0,0	1	0,01	0	0,0
Murcia	0	0,00	0	0,0	0	0,00	0	0,0
Navarra	0	0,00	0	0,0	0	0,00	0	0,0
P. Vasco	0	0,00	0	0,0	0	0,00	0	0,0
La Rioja	0	0,00	0	0,0	0	0,00	0	0,0
Ceuta	0	0,00	0	0,0	0	0,00	0	0,0
Melilla	0	0,00	0	0,0	0	0,00	0	0,0
Total	1	0,00	0	0,0	2	0,00	0	0,0

¹NOTA: Los análisis de enfermedad meningocócica se han realizado con datos consultados de SIVIES a las 08:02 horas del día 16/05/2023.

ENFERMEDAD MENINGOCÓCICA. [Semanas 41/2022 a 18/2023. Datos provisionales¹]

Tabla 7. SEROGRUPO W. Datos desagregados por CCAA.

CCAA	Temporada 22/23				Temporada 21/22			
	Casos	Tasas	Defunciones	Letalidad	Casos	Tasas	Defunciones	Letalidad
Andalucía	1	0,01	0	0,0	0	0,00	0	0,0
Aragón	0	0,00	0	0,0	0	0,00	0	0,0
Asturias	0	0,00	0	0,0	0	0,00	0	0,0
Baleares	0	0,00	0	0,0	0	0,00	0	0,0
Canarias	0	0,00	0	0,0	0	0,00	0	0,0
Cantabria	0	0,00	0	0,0	0	0,00	0	0,0
Castilla La Mancha	1	0,05	0	0,0	0	0,00	0	0,0
Castilla y León	0	0,00	0	0,0	1	0,04	0	0,0
Cataluña	3	0,04	0	0,0	1	0,01	0	0,0
C.Valenciana	4	0,08	1	25,0	0	0,00	0	0,0
Extremadura	0	0,00	0	0,0	0	0,00	0	0,0
Galicia	3	0,11	1	33,3	0	0,00	0	0,0
Madrid	1	0,01	0	0,0	1	0,01	1	100,0
Murcia	0	0,00	0	0,0	0	0,00	0	0,0
Navarra	0	0,00	0	0,0	0	0,00	0	0,0
P. Vasco	3	0,14	2	66,7	0	0,00	0	0,0
La Rioja	0	0,00	0	0,0	0	0,00	0	0,0
Ceuta	0	0,00	0	0,0	0	0,00	0	0,0
Melilla	0	0,00	0	0,0	0	0,00	0	0,0
Total	16	0,03	4	25,0	3	0,01	1	33,3

¹NOTA: Los análisis de enfermedad meningocócica se han realizado con datos consultados de SIVIES a las 08:02 horas del día 16/05/2023.

ENFERMEDAD MENINGOCÓCICA. [Semanas 41/2022 a 18/2023. Datos provisionales¹]

Tabla 8. SEROGRUPO Y. Datos desagregados por CCAA.

CCAA	Temporada 22/23				Temporada 21/22			
	Casos	Tasas	Defunciones	Letalidad	Casos	Tasas	Defunciones	Letalidad
Andalucía	3	0,04	0	0,0	1	0,01	0	0,0
Aragón	2	0,15	0	0,0	0	0,00	0	0,0
Asturias	0	0,00	0	0,0	0	0,00	0	0,0
Baleares	0	0,00	0	0,0	1	0,08	0	0,0
Canarias	0	0,00	0	0,0	0	0,00	0	0,0
Cantabria	0	0,00	0	0,0	0	0,00	0	0,0
Castilla La Mancha	1	0,05	0	0,0	1	0,05	0	0,0
Castilla y León	0	0,00	0	0,0	0	0,00	0	0,0
Cataluña	5	0,06	2	40,0	0	0,00	0	0,0
C.Valenciana	0	0,00	0	0,0	0	0,00	0	0,0
Extremadura	0	0,00	0	0,0	0	0,00	0	0,0
Galicia	0	0,00	0	0,0	1	0,04	0	0,0
Madrid	3	0,04	0	0,0	0	0,00	0	0,0
Murcia	0	0,00	0	0,0	0	0,00	0	0,0
Navarra	0	0,00	0	0,0	0	0,00	0	0,0
P. Vasco	1	0,05	0	0,0	1	0,05	0	0,0
La Rioja	0	0,00	0	0,0	0	0,00	0	0,0
Ceuta	0	0,00	0	0,0	0	0,00	0	0,0
Melilla	0	0,00	0	0,0	0	0,00	0	0,0
Total	15	0,03	2	13,3	5	0,01	0	0,0

¹NOTA: Los análisis de enfermedad meningocócica se han realizado con datos consultados de SIVIES a las 08:02 horas del día 03/05/2023.

ENFERMEDAD MENINGOCÓCICA. [Semanas 41/2022 a 18/2023. Datos provisionales¹]

Tabla 9. SEROGRUPOS B, C, W e Y. Distribución por grupo de edad.

Grupo de Edad	Serogrupo B				Serogrupo C				Serogrupo W				Serogrupo Y			
	Temporada 22/23		Temporada 21/22		Temporada 22/23		Temporada 21/22		Temporada 22/23		Temporada 21/22		Temporada 22/23		Temporada 21/22	
	Casos	Tasas	Casos	Tasas	Casos	Tasas	Casos	Tasas	Casos	Tasas	Casos	Tasas	Casos	Tasas	Casos	Tasas
<1 año	12	3,64	7	2,12	0	0,00	1	0,30	2	0,61	0	0,00	1	0,30	0	0,00
1-4 años	6	0,40	7	0,45	0	0,00	0	0,00	1	0,07	0	0,00	0	0,00	0	0,00
5-9 años	3	0,13	2	0,09	0	0,00	0	0,00	1	0,04	0	0,00	1	0,04	0	0,00
10-14 años	7	0,28	0	0,00	0	0,00	0	0,00	0	0,00	0	0,00	0	0,00	0	0,00
15-19 años	9	0,36	5	0,20	0	0,00	0	0,00	0	0,00	0	0,00	2	0,08	1	0,04
20-24 años	6	0,24	2	0,08	0	0,00	0	0,00	0	0,00	0	0,00	3	0,12	0	0,00
25-34 años	9	0,17	0	0,00	0	0,00	1	0,02	1	0,02	1	0,02	0	0,00	1	0,02
35-44 años	4	0,06	1	0,01	0	0,00	0	0,00	0	0,00	0	0,00	1	0,01	0	0,00
45-54 años	4	0,05	1	0,01	0	0,00	0	0,00	1	0,01	0	0,00	2	0,03	0	0,00
55-64 años	5	0,08	5	0,08	0	0,00	0	0,00	3	0,05	0	0,00	1	0,02	0	0,00
65-74 años	4	0,08	0	0,00	0	0,00	0	0,00	1	0,02	1	0,02	1	0,02	3	0,06
75-84 años	0	0,00	0	0,00	0	0,00	0	0,00	3	0,10	0	0,00	0	0,00	0	0,00
>84 años	5	0,31	1	0,06	1	0,06	0	0,00	3	0,19	1	0,06	3	0,19	0	0,00
Total	74	0,16	31	0,07	1	0,00	2	0,00	16	0,03	3	0,01	15	0,03	5	0,01

¹NOTA: Los análisis de enfermedad meningocócica se han realizado con datos consultados de SIVIES a las 08:02 horas del día 16/05/2023.

**ENFERMEDAD MENINGOCÓCICA. [Semanas 41/2022 a 18/2023. Datos provisionales¹]
Figuras 3-6. Serogrupos B, C, W e Y. Razón de incidencia e intervalo de confianza para la temporada 2022/23.**

Figura 3. SEROGRUPO B



Figura 4. SEROGRUPO C



Figura 5. SEROGRUPO W

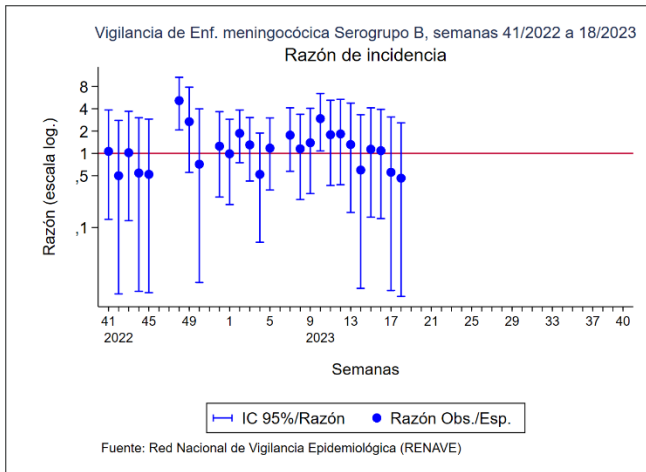

Figura 6. SEROGRUPO Y

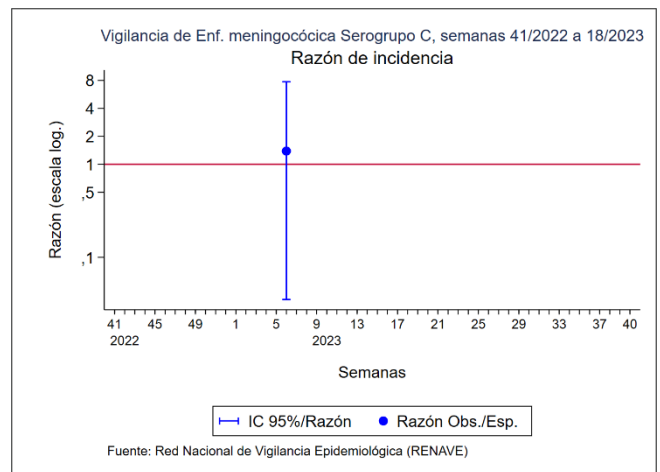

¹NOTA: Los análisis de enfermedad meningocóccica se han realizado con datos consultados de SIVIES a las 08:02 horas del día 16/05/202

CLASIFICACIÓN DE LOS CASOS SOSPECHOSOS DE SARAMPIÓN

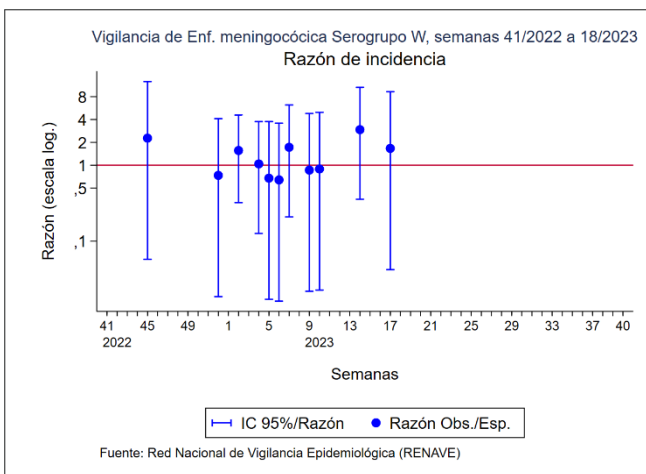
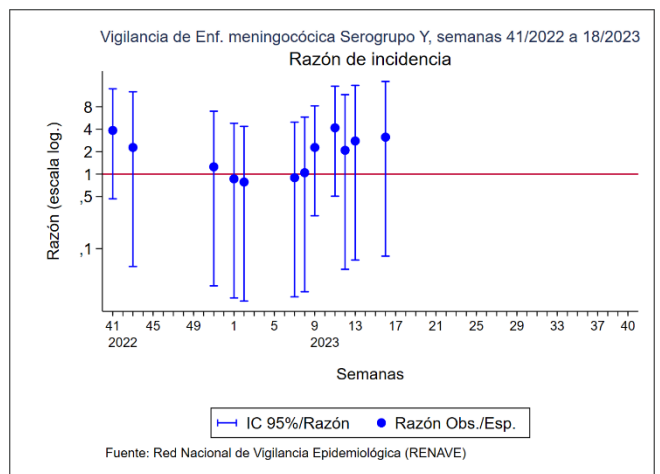
Tabla 10. Casos acumulados desde el 02/01/2023 hasta el 14/05/2023 (Semana 19)

CC.AA	Casos		Clasificación de origen de la infección					Casos descartados				
	notificados	En Investigación	Endémicos	Importado	Relacionado importación	Desconocido	Total	Rubéola	Casos Vacunales	Otro Diagnóstico	Sin Diagnosticar	Total
ANDALUCÍA	3	-	-	-	-	-	-	-	-	-	3	3
ARAGÓN	4	-	-	-	-	-	-	-	-	2	2	4
ASTURIAS	-	-	-	-	-	-	-	-	-	-	-	-
BALEARES	2	-	-	-	-	1	1	-	-	-	1	1
CANARIAS	2	1	-	-	-	-	-	-	-	-	1	1
CANTABRIA	-	-	-	-	-	-	-	-	-	-	-	-
C. LA MANCHA	-	-	-	-	-	-	-	-	-	-	-	-
CASTILLA Y LEÓN	-	-	-	-	-	-	-	-	-	-	-	-
CATALUÑA	3	1	-	-	1	-	1	-	-	-	1	1
C. VALENCIANA	-	-	-	-	-	-	-	-	-	-	-	-
EXTREMADURA	-	-	-	-	-	-	-	-	-	-	-	-
GALICIA	2	-	-	-	-	-	-	-	-	-	2	2
MADRID	1	-	-	-	-	-	-	-	-	-	1	1
MURCIA	1	-	-	-	-	-	-	-	-	-	1	1
NAVARRA	-	-	-	-	-	-	-	-	-	-	-	-
PAIS VASCO	-	-	-	-	-	-	-	-	-	-	-	-
RIOJA	-	-	-	-	-	-	-	-	-	-	-	-
CEUTA	-	-	-	-	-	-	-	-	-	-	-	-
MELILLA	-	-	-	-	-	-	-	-	-	-	-	-
TOTAL	18	2	-	-	1	1	2	-	-	2	12	14

Otros diagnósticos: Identificación de otros virus diferentes de Rubéola: Sd. Kawasaki, Infección por estreptococo, Enfermedad mano-pie-boca, Probable reacción alérgica, mononucleosis infecciosa, Roséola infantil por VHH7, Eritema infeccioso, Pustulosis exantemática aguda generalizada, Parvovirus B19, V, Epstein Barr, infección por adenovirus, Cuadro febril, Sd, Gianotti-Crosti + ecema del pañal, Escarlatina.

Centro Nacional de Epidemiología, Instituto de Salud Carlos III, Red Nacional de Vigilancia Epidemiológica, Protocolo de Vigilancia del Sarampión, Protocolos de enfermedades de declaración obligatoria, Madrid, 2013 http://www.isciii.es/ISCIII/es/contenidos/fd-servicios-cientifico-tecnicos/fd-vigilancias-alertas/fd-procedimientos/PROTOCOLOS_RENAVE-ciber.pdf

CLASIFICACIÓN DE LOS CASOS SOSPECHOSOS DE RUBEOLA

Tabla 11. Casos acumulados desde el 02/01/2023 hasta el 14/05/2023 (Semana 19)

CC.AA	Casos		Casos Confirmados				Casos descartados				
	notificados	En Investigación	Laboratorio	Vínculo	Clínica	Total	Sarampión	Casos Vacunales	Otro Diagnóstico	Sin Diagnosticar	Total
ANDALUCIA	-	-	-	-	-	-	-	-	-	-	-
ARAGÓN	-	-	-	-	-	-	-	-	-	-	-
ASTURIAS	-	-	-	-	-	-	-	-	-	-	-
BALEARES	-	-	-	-	-	-	-	-	-	-	-
CANARIAS	1	-	-	-	-	-	-	-	1	-	1
CANTABRIA	-	-	-	-	-	-	-	-	-	-	-
C. LA MANCHA	-	-	-	-	-	-	-	-	-	-	-
CASTILLA Y LEÓN	-	-	-	-	-	-	-	-	-	-	-
CATALUÑA	-	-	-	-	-	-	-	-	-	-	-
C. VALENCIANA	-	-	-	-	-	-	-	-	-	-	-
EXTREMADURA	-	-	-	-	-	-	-	-	-	-	-
GALICIA	-	-	-	-	-	-	-	-	-	-	-
MADRID	-	-	-	-	-	-	-	-	-	-	-
MURCIA	-	-	-	-	-	-	-	-	-	-	-
NAVARRA	-	-	-	-	-	-	-	-	-	-	-
PAIS VASCO	-	-	-	-	-	-	-	-	-	-	-
RIOJA	-	-	-	-	-	-	-	-	-	-	-
CEUTA	-	-	-	-	-	-	-	-	-	-	-
MELILLA	-	-	-	-	-	-	-	-	-	-	-
TOTAL	1	-	-	-	-	-	-	-	1	-	1

Centro Nacional de Epidemiología, Instituto de Salud Carlos III, Red Nacional de Vigilancia Epidemiológica, Protocolo de Vigilancia de Rubéola, Protocolos de enfermedades de declaración obligatoria, Madrid, 2013 http://www.isciii.es/ISCIII/es/contenidos/fd-servicios-cientifico-tecnicos/fd-vigilancias-alertas/fd-procedimientos/PROTOCOLOS_RENAVE-ciber.pdf

GRUPE Y OTROS VIRUS RESPIRATORIOS EN ESPAÑA. Temporada 2022-2023. Semana 18/2023
PLAN DE ACCIÓN PARA LA ERRADICACIÓN DE LA POLIOMIELITIS.
VIGILANCIA DE LA PARÁLISIS FLÁCIDA AGUDA (PFA) EN ESPAÑA¹

- **Infección Respiratoria Aguda en Atención Primaria (IRAS):** La tasa global en la semana 18/2023 se sitúa en 344 casos por 100.000 h, con fluctuaciones a la baja desde la semana 13/2023 (504,4 casos por 100.000 h). El porcentaje de positividad a SARS-CoV-2, gripe y VRS es de 19,8%, 2,1% y 0% respectivamente.
- **Infección Respiratoria Aguda Grave en Hospitales (IRAG):** La tasa global en la semana 18/2023 se sitúa en 9,9 casos por 100.000 en descenso desde la semana 13/2023 (12,7 casos por 100.000 h). El porcentaje de positividad a SARS-CoV-2, gripe y VRS es de 20,4%, 1,5% y 1,7%, respectivamente.
- **Gripe:** La tasa en **Atención Primaria** describe una segunda onda estacional de gripe asociada a la circulación de virus de la gripe B, en fase de descenso desde la semana 10/2023. Las mayores tasas se observan en los menores de 15 años. Se estima una **tasa de hospitalización** de 0,15 casos por 100.000 h, que disminuye desde la semana 9/2023. Por grupo de edad, las mayores tasas se han observado en mayores de 79 años. Desde el inicio de la temporada se ha identificado en mayor proporción el virus de gripe tipo A (84,4%), siendo el subtipo A(H3) en un 64,2% y A(H1)pdm09 en un 35,9%.
- **Covid-19:** La tasa en **Atención Primaria** muestra fluctuaciones en ascenso desde la semana 10/2023, si bien esta semana disminuye desde la semana previa. Las mayores tasas se observan en el grupo de los menores de 5 años. La variante de SARS-CoV-2 que circula en mayor proporción en las últimas cinco semanas es la XBB.1.5, y desde el inicio de la temporada 2022-23 son las variantes BQ.1 (48%), XBB.1.5 (20%) y BA.5 (13%). Se estima una **tasa de hospitalización** de 2,02 casos por 100.000 h, que sigue la misma evolución temporal que la incidencia en Atención Primaria y se mantiene estable desde la semana anterior. Por grupo de edad, las mayores tasas se han observado en los mayores de 79 años. La variante de SARS-CoV-2 identificada en mayor proporción en hospitalizados en las últimas **cinco** semanas ha sido XBB.1.5 (47%), y desde el inicio de temporada las variantes BQ.1 (43%), BA.5 (11%) y XBB.1.5 (12%).
- **Virus Respiratorio Sincitial (VRS):** La infección por VRS se mantiene en valores basales estables desde hace más de cuatro semanas, tanto en Atención Primaria como en hospitales. Las mayores tasas de incidencia en consultas de Atención Primaria y en hospitales se observaron en menores de 5 años en las semanas 47/2022 con 158,6 casos/100.000 h, y en la semana 48/2022 con 9,2 casos/100.000 h, respectivamente.
- Se recomienda **incrementar la secuenciación de los casos centinela de IRAs y de IRAG positivos a SARS-CoV-2** para aumentar la sensibilidad en la identificación de variantes circulantes de este virus.

Figura 7. Detecciones semanales de gripe, SARS-CoV-2 y VRS en Atención Primaria. Vigilancia centinela de IRAs. Temporada 2022-23. España



Figura 8. Tasa estimada de gripe en Atención Primaria. Temporada 2022-2023. España



Figura 9. Tasa de estimada de COVID-19 en Atención Primaria. Temporada 2022-2023. España

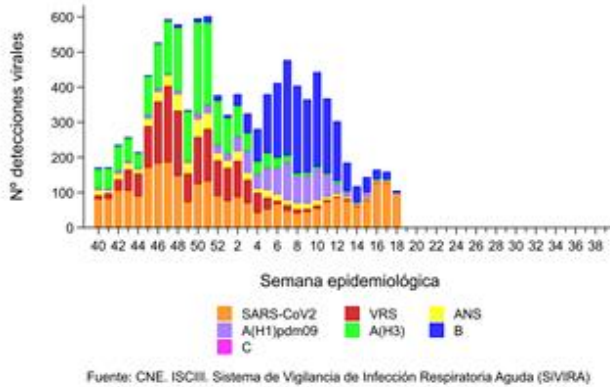

Figura 10. Tasa estimada de infección por VRS en Atención Primaria. Temporada 2022-2023. España

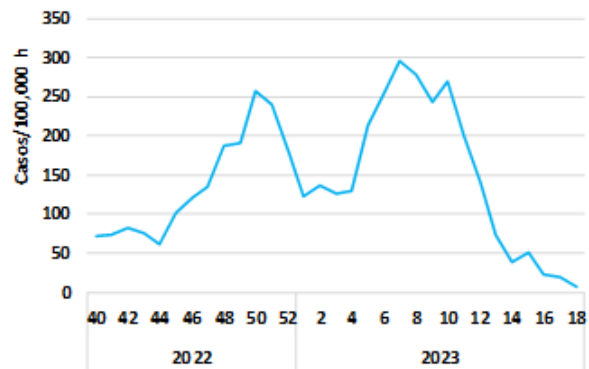

Figura 11. Detecciones semanales de gripe, SARS-CoV-2 y VRS en hospitales. Vigilancia centinela de IRAG. Temporada 2022-23. España

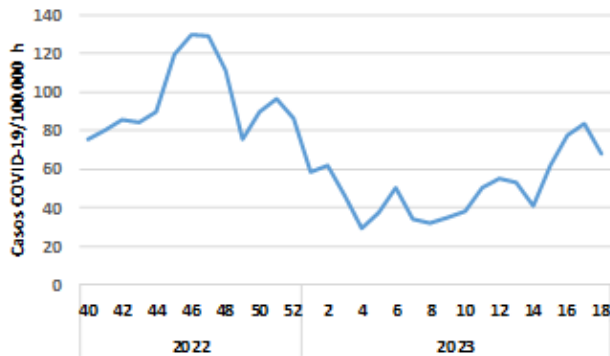

Figura 12. Tasas estimadas de hospitalización por gripe. Temporada 2022-23. España

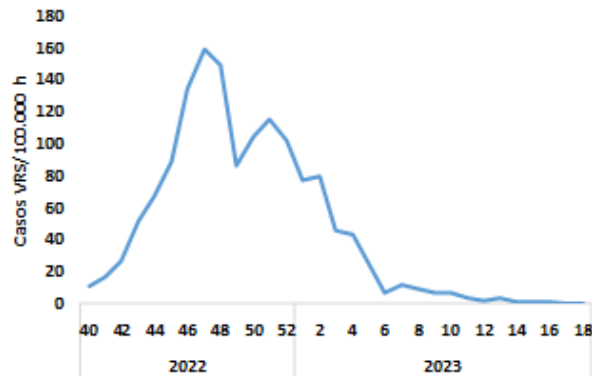

Figura 13. Tasas estimadas de hospitalización por COVID-19. Temporada 2022-2023. España

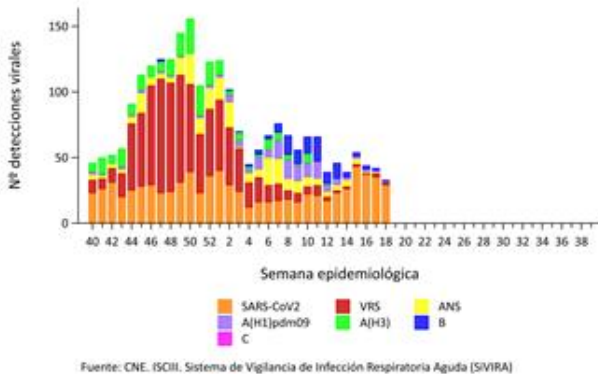

Figura 14. Tasas estimadas de hospitalización por VRS. Temporada 2022-23. España

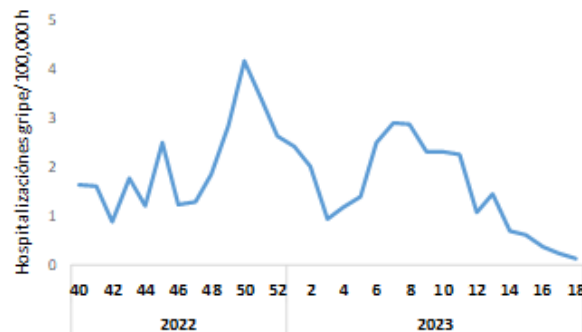

Figura 15. Distribución semanal de detecciones de virus de la gripe por tipo/subtipo. Sistema no centinela. Temporada 2022-23. España

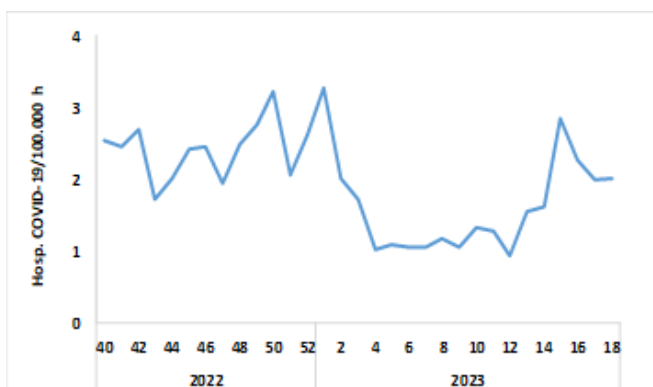

Figura 16. Porcentaje de positividad de VRS. Sistema no centinela. Temporada 2021-22 y 2022-23. España

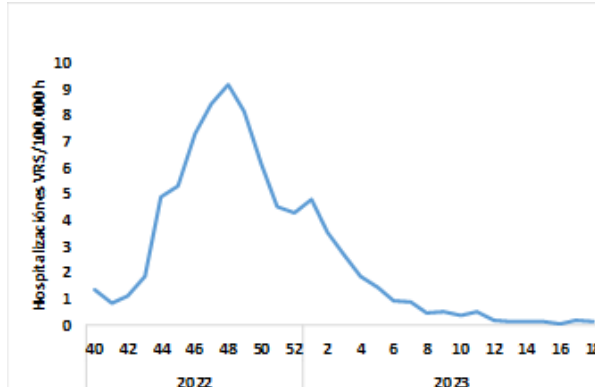
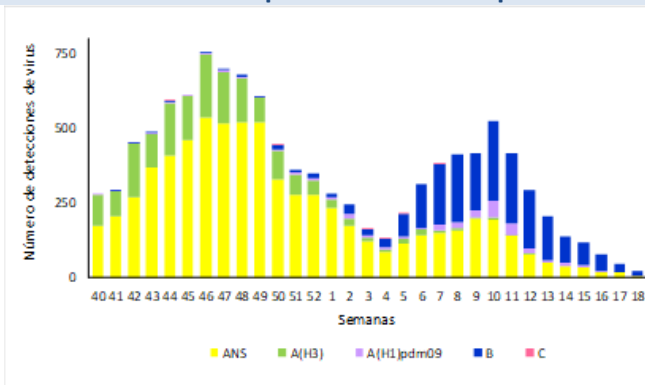