

INFORME SEMANAL DE VIGILANCIA EPIDEMIOLÓGICA EN ESPAÑA

nº 41

Año 2023

CONTENIDO

	Semana epidemiológica	Página
 Situación de las Enfermedades de Declaración Obligatoria (datos provisionales)	37/2023	1
 Información de la Enfermedad Meningocócica	39/2023	3
 Plan Nacional de Eliminación del Sarampión y la Rubéola	40/2023	9
 Informe de la temporada de Gripe y otros virus respiratorios 2022-2023	39/2022	10
 Infección en seres humanos por Coronavirus en España	pulse aquí	
 Informe Situación Viruela del Mono. (Infección por MPOX)	pulse aquí	

Cita sugerida: Boletín Semanal en Red. Número 41. Año 2023. Centro Nacional de Epidemiología. ISCIII.

**SITUACIÓN DE LAS ENFERMEDADES DE DECLARACIÓN OBLIGATORIA [Semana 37 de 2023; fin el 17/09/2023].
Tabla 1. Análisis por enfermedad. Lista reducida de enfermedades objeto de vigilancia¹.**

ENFERMEDADES	CASOS DECLARADOS Sem. 37		ACUMULACIÓN DE CASOS		MEDIANA 2022 - 2018		ÍNDICE EPIDÉMICO ²		CÁLCULO ESPECIAL ³
	2023	2022	2023	2022	Sem. 37	Acum. C.	Sem. 37	Acum. C.	
Enfermedades de transmisión alimentaria									
Fiebre Tifoidea y Paratifoidea	1	4	36	28	1	28			1,48
Hepatitis A	7	12	200	179	12	225	0,58	0,89	
Shigelosis	19	19	747	349	10	222	1,90	3,36	
Triquinosis	0	0	18	0	0	6			0,04
Enfermedades de transmisión parenteral									
Hepatitis B	6	17	260	433	11	431	0,55	0,60	
Enfermedades de transmisión respiratoria									
Gripe	455	1.080	149.969	86.595	240	459.881	1,90	0,33	
Legionelosis	39	72	1.446	1.090	45	983	0,87	1,47	
Tuberculosis respiratoria	19	32	1.504	1.148	32	1.148	0,59	1,31	
Tuberculosis, meningitis	0	0	6	12	0	13			0,20
Tuberculosis, otras	4	5	313	240	7	320	0,57	0,98	
Enfermedades de transmisión vectorial									
Paludismo	19	16	442	322	16	322	1,19	1,37	
Enfermedades de transmisión zoonótica									
Brucelosis	0	3	24	17	1	31			0,52
Tularemia	0	1	3	5	0	16			2,16
Enfermedades prevenibles por vacunación									
Enfermedad Meningocócica	3	3	177	88	3	181	1,00	0,98	
Parotiditis	59	39	2.045	1.409	39	6.096	1,51	0,34	
Tétanos	0	0	4	5	0	4			0,04
Tos ferina	28	5	1.130	133	5	533	5,60	2,12	
Varicela	120	140	6.173	5.078	177	10.772	0,68	0,57	
Infecciones de transmisión sexual									
Infección Gonocócica	484	304	17.648	8.039	136	3.918	3,56	4,50	
Sífilis (excluye sífilis congénita)	99	108	6.250	3.577	85	2.424	1,16	2,58	

COMENTARIO GENERAL

Durante la presente semana las siguientes rúbricas han presentado:

* Un I.E. semanal superior o igual a 1,25: Shigelosis (1.90), Gripe (1.90), Parotiditis (1.51), Tos ferina (5.60), Infección Gonocócica (3.56).

* Un I.E. acumulado superior o igual a 1,25: Tuberculosis respiratoria (1.31), Paludismo (1.37), Shigelosis (3.36), Legionelosis (1.47), Tos ferina (2.12), Infección Gonocócica (4.50), Sífilis (excluye sífilis congénita) (2.58).

² **Índice epidémico (IE)** para una enfermedad dada es: la razón entre los casos presentados en la semana correspondiente (o los casos acumulados hasta dicha semana si se trata de I.E. acumulado) y los casos que se esperan o prevén (mediana del quinquenio anterior) para la misma semana. Si el valor del índice se encuentra entre 0,76 y 1,24 la incidencia se considera normal, si es menor o igual a 0,75 incidencia baja, si es mayor o igual a 1,25 incidencia alta.

³ **Cálculo especial.** En enfermedades de baja incidencia (<150 casos anuales en España) no se usa el índice epidémico. El cálculo especial para estas enfermedades es el promedio de los casos notificados en los 5 años anteriores en la semana actual, las 2 semanas precedentes y las dos siguientes.

Fuente: Red Nacional de Vigilancia Epidemiológica. Elaboración: Centro Nacional de Epidemiología, ISCIII

Enfermedades vigiladas en las que es excepcional la declaración de algún caso: Botulismo, Cólera, Difteria, Encefalitis Transmitida por Garrapatas, Fiebre Amarilla, Fiebre de Ébola, Fiebre del Nilo Occidental, Fiebre Hemorrágica Vírica (excluye fiebre amarilla y dengue hemorrágico), Infección congénita por virus Zika, Lepra, Peste, Poliomieltitis, Rabia, Rubéola congénita, Sífilis congénita, Tétanos neonatal. **Se han declarado 5 casos de Botulismo y 2 casos confirmados y 3 probables de Fiebre del Nilo en la semana 37/2023.**

¹NOTA: Datos consultados de SIVIES a las 09:54 horas del día 10/10/2023.

SITUACIÓN DE LAS ENFERMEDADES DE DECLARACIÓN OBLIGATORIA [Semana 37 de 2023; fin el 17/09/2023]

Tabla 2. Casos por Comunidad Autónoma¹.

ENFERMEDAD	Andalucía	Aragón	Baleares	Canarias	Cantabria	Castilla La Mancha	Castilla y León	Cataluña	Ceuta	Comunidad Valenciana	Extremadura	Galicia	Madrid	Murcia	Navarra	País Vasco	La Rioja	TOTAL
Botulismo	0	0	0	0	0	0	2	0	0	0	1	0	0	0	0	2	0	5
Cólera	0	0	0	0	0	0	0	0	0	0	0	0	0	0	0	0	0	0
Fiebre Tifoidea y Paratifoidea	0	0	0	0	0	0	0	0	0	1	0	0	0	0	0	0	0	1
Hepatitis A	1	0	0	0	1	0	0	0	0	2	0	0	2	0	0	1	0	7
Shigelosis	2	1	0	0	0	0	1	5	3	1	0	0	4	0	0	3	0	20
Triquinosis	0	0	0	0	0	0	0	0	0	0	0	0	0	0	0	0	0	0
Hepatitis B	3	0	1	0	0	0	1	0	0	0	0	0	1	0	0	0	0	6
Gripe	0	0	113	0	75	0	133	0	3	0	0	0	99	14	18	0	0	455
Legionelosis	6	0	1	2	0	0	0	11	0	0	1	0	6	3	3	5	1	39
Tuberculosis respiratoria	7	0	0	1	1	0	2	0	1	0	2	0	3	0	1	0	1	19
Tuberculosis, meningitis	0	0	0	0	0	0	0	0	0	0	0	0	0	0	0	0	0	0
Tuberculosis, otras	3	0	0	0	0	0	0	0	0	0	0	0	0	0	1	0	0	4
Paludismo	5	1	0	0	0	0	1	2	0	3	0	1	1	0	0	4	1	19
Brucelosis	0	0	0	0	0	0	0	0	0	0	0	0	0	0	0	0	0	0
Tularemia	0	0	0	0	0	0	0	0	0	0	0	0	0	0	0	0	0	0
Enfermedad Meningocócica	0	0	0	0	0	1	0	0	0	0	0	1	2	0	0	0	0	4
Parotiditis	12	2	0	4	0	0	4	1	0	9	2	7	4	0	1	13	0	59
Tétanos	0	0	0	0	0	0	0	0	0	0	0	0	0	0	0	0	0	0
Tos ferina	8	0	0	1	0	0	0	2	0	3	3	0	2	0	4	6	0	29
Varicela	0	0	10	15	0	0	4	20	0	29	0	15	23	3	1	0	0	120
Infección Gonocócica	116	7	3	11	4	0	6	100	0	68	3	36	104	12	9	0	5	484
Sífilis (excluye sífilis congénita)	30	2	2	17	0	0	2	12	0	16	2	6	6	3	1	0	0	99

¹NOTA: Datos consultados de SIVIES a las 10:30 horas del día 10/10/2023.

ENFERMEDAD MENINGOCÓCICA.
Temporada 2022-2023. Semanas 41/2022 a 39/2023. Datos provisionales¹

Tabla 3. ENFERMEDAD MENINGOCÓCICA. Datos desagregados por CCAA

	Casos ²	Tasas ³	Casos confirmados	Defunciones	Letalidad (%)
Andalucía	44	0,52	43	7	15,9
Aragón	8	0,61	7	0	0,0
Asturias	0	0,00	0	0	0,0
Baleares	3	0,24	3	0	0,0
Canarias	9	0,40	9	1	11,1
Cantabria	2	0,34	2	1	50,0
Castilla-La Mancha	15	0,73	14	0	0,0
Castilla y León	8	0,34	8	1	12,5
Cataluña	30	0,39	28	2	6,7
C. Valenciana	22	0,43	15	2	9,1
Extremadura	1	0,10	1	0	0,0
Galicia	22	0,82	22	5	22,7
Madrid	25	0,37	25	0	0,0
Murcia	9	0,59	8	0	0,0
Navarra	3	0,45	3	0	0,0
P. Vasco	17	0,78	17	3	17,6
La Rioja	1	0,32	1	0	0,0
Ceuta	0	0,00	0	0	0,0
Melilla	1	1,21	1	0	0,0
Total	220	0,46	207	22	10,0

¹NOTA: Los análisis de enfermedad meningocócica se han realizado con datos consultados de SIVIES a las 08:23 horas del día 10/10/2023.

²Casos acumulados: suma de casos confirmados, probables y sospechosos.

³Tasas de incidencia acumulada de periodo por 100.000 habitantes.

ENFERMEDAD MENINGOCÓCICA. [Semanas 41/2022 a 39/2023. Datos provisionales¹]
Tabla 4. Distribución por resultado microbiológico.

Resultado microbiológico	Temporada 22/23				Temporada 21/22			
	Casos	Tasas	Defunciones	Letalidad	Casos	Tasas	Defunciones	Letalidad
Sg A	0	0,00	0	0,0	0	0,00	0	0,0
Sg B	100	0,21	12	12,0	55	0,12	4	7,3
Sg C	3	0,01	0	0,0	3	0,01	0	0,0
Sg W	25	0,05	6	24,0	9	0,02	2	22,2
Sg Y	18	0,04	2	11,1	5	0,01	0	0,0
No tipables	18	0,04	0	0,0	20	0,04	2	10,0
Otros serogrupos	10	0,02	0	0,0	3	0,01	1	33,3
Serogrupo desconocido	33	0,07	1	3,0	15	0,03	0	0,0
Total confirmados	207	0,43	21	10,1	110	0,23	9	8,2
Total sospechosos	13	0,03	1	7,7	6	0,01	1	16,7
Total	220	0,46	22	10,0	116	0,25	10	8,6

¹NOTA: Los análisis de enfermedad meningocócica se han realizado con datos consultados de SIVIES a las 08:23 horas del día 10/10/2023.

ENFERMEDAD MENINGOCÓCICA.
[Semanas 41/2022 a 39/2023. Datos
provisionales¹]
Figura 1. Corredor endémico

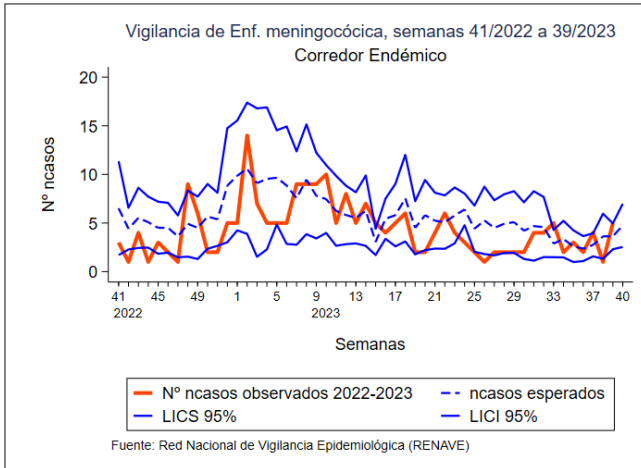

ENFERMEDAD MENINGOCÓCICA
[Semanas 41/2022 a 39/2023. Datos
provisionales¹]
Figura 2. TI acumulada por grupo de edad y sexo

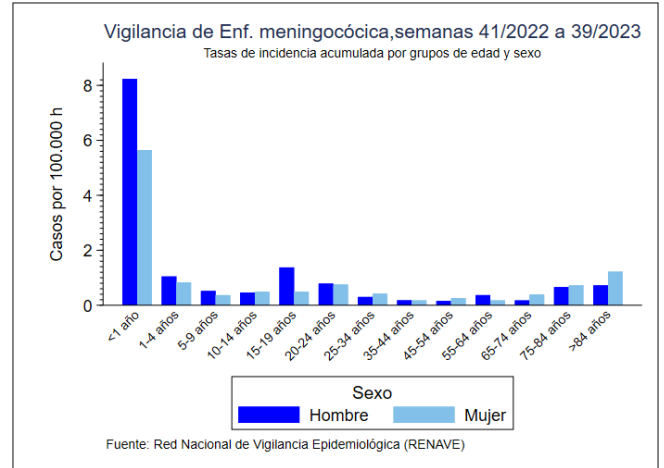

¹NOTA: Los análisis de enfermedad meningocócica se han realizado con datos consultados de SIVIES a 08:23 horas del día 10/10/2023.

ENFERMEDAD MENINGOCÓCICA. [Semanas 41/2022 a 39/2023. Datos provisionales¹]
Tabla 5. SEROGRUPO B. Datos desagregados por CCAA.

CCAA	Temporada 22/23				Temporada 21/22			
	Casos	Tasas	Defunciones	Letalidad	Casos	Tasas	Defunciones	Letalidad
Andalucía	27	0,32	7	25,9	17	0,20	1	5,9
Aragón	2	0,15	0	0,0	0	0,00	0	0,0
Asturias	0	0,00	0	0,0	2	0,20	0	0,0
Baleares	2	0,16	0	0,0	2	0,16	2	100,0
Canarias	6	0,27	1	16,7	1	0,04	0	0,0
Cantabria	0	0,00	0	0,0	2	0,34	0	0,0
Castilla La Mancha	5	0,24	0	0,0	1	0,05	1	100,0
Castilla y León	4	0,17	1	25,0	1	0,04	0	0,0
Cataluña	15	0,19	0	0,0	11	0,14	0	0,0
C. Valenciana	2	0,04	0	0,0	4	0,08	0	0,0
Extremadura	0	0,00	0	0,0	0	0,00	0	0,0
Galicia	8	0,30	3	37,5	1	0,04	0	0,0
Madrid	12	0,18	0	0,0	3	0,04	0	0,0
Murcia	5	0,33	0	0,0	2	0,13	0	0,0
Navarra	3	0,45	0	0,0	1	0,15	0	0,0
P. Vasco	7	0,32	0	0,0	7	0,32	0	0,0
La Rioja	1	0,32	0	0,0	0	0,00	0	0,0
Ceuta	0	0,00	0	0,0	0	0,00	0	0,0
Melilla	1	1,21	0	0,0	0	0,00	0	0,0
Total	100	0,21	12	12,0	55	0,12	4	7,3

¹NOTA: Los análisis de enfermedad meningocócica se han realizado con datos consultados de SIVIES a 08:23 horas del día 10/10/2023.

ENFERMEDAD MENINGOCÓCICA. [Semanas 41/2022 a 39/2023. Datos provisionales¹]
Tabla 6. SEROGRUPO C. Datos desagregados por CCAA.

CCAA	Temporada 22/23				Temporada 21/22			
	Casos	Tasas	Defunciones	Letalidad	Casos	Tasas	Defunciones	Letalidad
Andalucía	1	0,01	0	0,0	0	0,00	0	0,0
Aragón	0	0,00	0	0,0	0	0,00	0	0,0
Asturias	0	0,00	0	0,0	0	0,00	0	0,0
Baleares	0	0,00	0	0,0	0	0,00	0	0,0
Canarias	0	0,00	0	0,0	1	0,04	0	0,0
Cantabria	0	0,00	0	0,0	0	0,00	0	0,0
Castilla La Mancha	0	0,00	0	0,0	0	0,00	0	0,0
Castilla y León	1	0,04	0	0,0	0	0,00	0	0,0
Cataluña	0	0,00	0	0,0	0	0,00	0	0,0
C.Valenciana	0	0,00	0	0,0	1	0,02	0	0,0
Extremadura	0	0,00	0	0,0	0	0,00	0	0,0
Galicia	1	0,04	0	0,0	0	0,00	0	0,0
Madrid	0	0,00	0	0,0	1	0,01	0	0,0
Murcia	0	0,00	0	0,0	0	0,00	0	0,0
Navarra	0	0,00	0	0,0	0	0,00	0	0,0
P. Vasco	0	0,00	0	0,0	0	0,00	0	0,0
La Rioja	0	0,00	0	0,0	0	0,00	0	0,0
Ceuta	0	0,00	0	0,0	0	0,00	0	0,0
Melilla	0	0,00	0	0,0	0	0,00	0	0,0
Total	3	0,01	0	0,0	3	0,01	0	0,0

¹NOTA: Los análisis de enfermedad meningocócica se han realizado con datos consultados de SIVIES a las 08:23 horas del día 10/10/2023.

ENFERMEDAD MENINGOCÓCICA. [Semanas 41/2022 a 39/2023. Datos provisionales¹]

Tabla 7. SEROGRUPO W. Datos desagregados por CCAA.

CCAA	Temporada 22/23				Temporada 21/22			
	Casos	Tasas	Defunciones	Letalidad	Casos	Tasas	Defunciones	Letalidad
Andalucía	1	0,01	0	0,0	1	0,01	0	0,0
Aragón	0	0,00	0	0,0	0	0,00	0	0,0
Asturias	0	0,00	0	0,0	0	0,00	0	0,0
Baleares	0	0,00	0	0,0	0	0,00	0	0,0
Canarias	0	0,00	0	0,0	0	0,00	0	0,0
Cantabria	1	0,17	0	0,0	0	0,00	0	0,0
Castilla La Mancha	1	0,05	0	0,0	0	0,00	0	0,0
Castilla y León	0	0,00	0	0,0	1	0,04	0	0,0
Cataluña	4	0,05	0	0,0	3	0,04	0	0,0
C.Valenciana	6	0,12	1	16,7	1	0,02	1	100,0
Extremadura	0	0,00	0	0,0	0	0,00	0	0,0
Galicia	6	0,22	2	33,3	1	0,04	0	0,0
Madrid	1	0,01	0	0,0	2	0,03	1	50,0
Murcia	0	0,00	0	0,0	0	0,00	0	0,0
Navarra	0	0,00	0	0,0	0	0,00	0	0,0
P. Vasco	5	0,23	3	60,0	0	0,00	0	0,0
La Rioja	0	0,00	0	0,0	0	0,00	0	0,0
Ceuta	0	0,00	0	0,0	0	0,00	0	0,0
Melilla	0	0,00	0	0,0	0	0,00	0	0,0
Total	25	0,05	6	24,0	9	0,02	2	22,2

¹NOTA: Los análisis de enfermedad meningocócica se han realizado con datos consultados de SIVIES a las 08:23 horas del día 10/10/2023.

ENFERMEDAD MENINGOCÓCICA. [Semanas 41/2022 a 39/2023. Datos provisionales¹]

Tabla 8. SEROGRUPO Y. Datos desagregados por CCAA.

CCAA	Temporada 22/23				Temporada 21/22			
	Casos	Tasas	Defunciones	Letalidad	Casos	Tasas	Defunciones	Letalidad
Andalucía	5	0,06	0	0,0	1	0,01	0	0,0
Aragón	2	0,15	0	0,0	0	0,00	0	0,0
Asturias	0	0,00	0	0,0	0	0,00	0	0,0
Baleares	0	0,00	0	0,0	1	0,08	0	0,0
Canarias	0	0,00	0	0,0	0	0,00	0	0,0
Cantabria	0	0,00	0	0,0	0	0,00	0	0,0
Castilla La Mancha	2	0,10	0	0,0	1	0,05	0	0,0
Castilla y León	0	0,00	0	0,0	0	0,00	0	0,0
Cataluña	4	0,05	2	50,0	0	0,00	0	0,0
C.Valenciana	0	0,00	0	0,0	0	0,00	0	0,0
Extremadura	0	0,00	0	0,0	0	0,00	0	0,0
Galicia	1	0,04	0	0,0	1	0,04	0	0,0
Madrid	3	0,04	0	0,0	0	0,00	0	0,0
Murcia	0	0,00	0	0,0	0	0,00	0	0,0
Navarra	0	0,00	0	0,0	0	0,00	0	0,0
P. Vasco	1	0,05	0	0,0	1	0,05	0	0,0
La Rioja	0	0,00	0	0,0	0	0,00	0	0,0
Ceuta	0	0,00	0	0,0	0	0,00	0	0,0
Melilla	0	0,00	0	0,0	0	0,00	0	0,0
Total	18	0,04	2	11,1	5	0,01	0	0,0

¹NOTA: Los análisis de enfermedad meningocócica se han realizado con datos consultados de SIVIES a las 08:23 horas del día 10/10/2023.

ENFERMEDAD MENINGOCÓCICA. [Semanas 41/2022 a 39/2023. Datos provisionales¹]
Tabla 9. SEROGRUPOS B, C, W e Y. Distribución por grupo de edad.

Grupo de Edad	Serogrupo B				Serogrupo C				Serogrupo W				Serogrupo Y			
	Temporada 22/23		Temporada 21/22		Temporada 22/23		Temporada 21/22		Temporada 22/23		Temporada 21/22		Temporada 22/23		Temporada 21/22	
	Casos	Tasas	Casos	Tasas	Casos	Tasas	Casos	Tasas	Casos	Tasas	Casos	Tasas	Casos	Tasas	Casos	Tasas
<1 año	16	4,86	13	3.93	0	0,00	1	0,30	2	0,61	0	0,00	1	0,30	0	0,00
1-4 años	6	0,40	10	0.65	0	0,00	0	0,00	1	0,07	0	0,00	0	0,00	0	0,00
5-9 años	5	0,22	3	0.13	0	0,00	0	0,00	1	0,04	0	0,00	1	0,04	0	0,00
10-14 años	9	0,36	2	0.08	0	0,00	0	0,00	1	0,04	0	0,00	0	0,00	0	0,00
15-19 años	13	0,51	7	0.28	0	0,00	0	0,00	0	0,00	1	0,04	2	0,08	1	0,04
20-24 años	8	0,32	3	0.12	0	0,00	0	0,00	1	0,04	0	0,00	4	0,16	0	0,00
25-34 años	11	0,21	1	0.02	0	0,00	2	0,04	1	0,02	3	0,06	0	0,00	1	0,02
35-44 años	4	0,06	3	0.04	0	0,00	0	0,00	1	0,01	0	0,00	1	0,01	0	0,00
45-54 años	6	0,08	4	0.05	0	0,00	0	0,00	2	0,03	0	0,00	2	0,03	0	0,00
55-64 años	6	0,09	8	0.12	0	0,00	0	0,00	3	0,05	2	0,03	2	0,03	0	0,00
65-74 años	6	0,12	0	0.00	1	0,02	0	0,00	2	0,04	2	0,04	2	0,04	3	0,06
75-84 años	3	0,10	0	0.00	0	0,00	0	0,00	6	0,19	0	0,00	1	0,03	0	0,00
>84 años	7	0,43	1	0.06	2	0,12	0	0,00	4	0,25	1	0,06	2	0,12	0	0,00
Total	100	0,21	55	0.12	3	0,01	3	0,01	25	0,05	9	0,02	18	0,04	5	0,01

¹NOTA: Los análisis de enfermedad meningocócica se han realizado con datos consultados de SIVIES a las 08:23 horas del día 10/10/2023.

ENFERMEDAD MENINGOCÓCICA. [Semanas 41/2022 a 39/2023. Datos provisionales¹]
Figuras 3-6. Serogrupos B, C, W e Y. Razón de incidencia e intervalo de confianza para la temporada 2022/23.

Figura 3. SEROGRUPO B



Figura 4. SEROGRUPO C



Figura 5. SEROGRUPO W

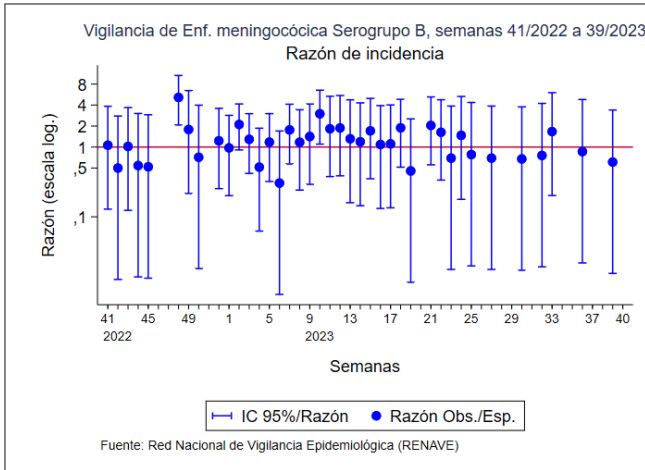

Figura 6. SEROGRUPO Y

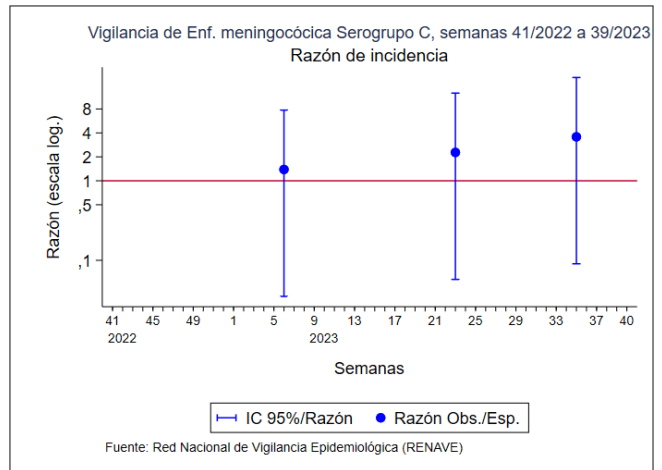

¹NOTA: Los análisis de enfermedad meningocócica se han realizado con datos consultados de SIVIES a las 08:23 horas del día 10/10/2023.

CLASIFICACIÓN DE LOS CASOS SOSPECHOSOS DE SARAMPIÓN

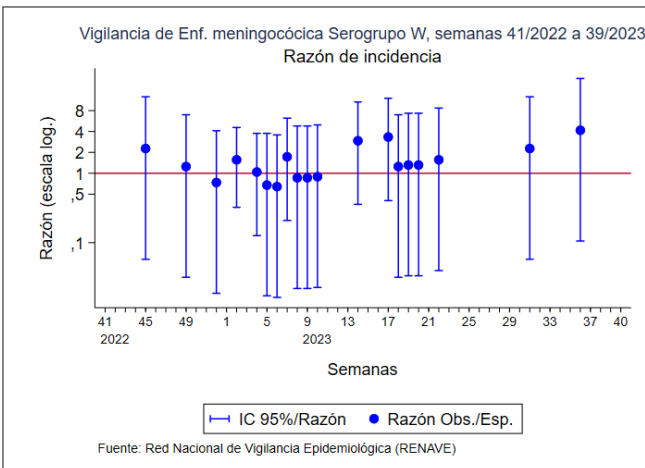
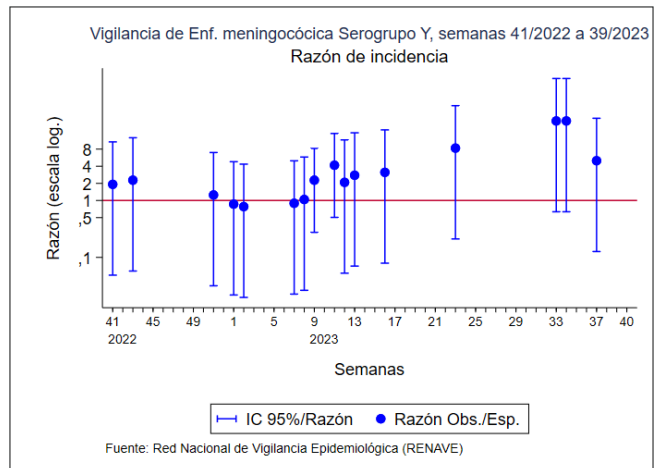
Tabla 10. Casos acumulados desde el 02/01/2023 hasta el 08/10/2023 (Semana 40)

CC,AA	Casos notificados	En Investigación	Clasificación de origen de la infección					Casos descartados				
	Total	Total	Endémicos	Importado	Relacionado importación	Desconocido	Total	Rubéola	Casos Vacunales	Otro Diagnóstico	Sin Diagnosticar	Total
ANDALUCÍA	4	-	-	1	-	-	1	-	-	-	3	3
ARAGÓN	5	-	-	-	-	-	-	-	-	2	3	5
ASTURIAS	-	-	-	-	-	-	-	-	-	-	-	-
BALEARES	2	-	-	-	1	-	1	-	-	-	1	1
CANARIAS	6	-	-	-	-	-	-	-	-	-	6	6
CANTABRIA	-	-	-	-	-	-	-	-	-	-	-	-
C. LA MANCHA	3	2	-	-	-	-	-	-	-	1	-	1
CASTILLA Y LEÓN	-	-	-	-	-	-	-	-	-	-	-	-
CATALUÑA	8	-	-	-	1	-	1	-	1	3	3	7
C. VALENCIANA	2	-	-	-	-	-	-	-	-	-	2	2
EXTREMADURA	-	-	-	-	-	-	-	-	-	-	-	-
GALICIA	2	-	-	-	-	-	-	-	-	-	2	2
MADRID	3	-	-	-	-	-	-	-	-	1	2	3
MURCIA	1	-	-	-	-	-	-	-	-	-	1	1
NAVARRA	1	-	-	-	-	-	-	-	1	-	-	1
PAÍS VASCO	4	-	-	1	2	-	3	-	-	-	1	1
LA RIOJA	-	-	-	-	-	-	-	-	-	-	-	-
CEUTA	-	-	-	-	-	-	-	-	-	-	-	-
MELILLA	-	-	-	-	-	-	-	-	-	-	-	-
TOTAL	41	2	0	2	4	0	6	0	2	7	24	33

Otros diagnósticos: Identificación de otros virus diferentes de Rubéola: Sd, Kawasaki, Infección por estreptococo, Enfermedad mano-pie-boca, Probable reacción alérgica, mononucleosis infecciosa, Roséola infantil por VHH7, Eritema infeccioso, Pustulosis exantemática aguda generalizada, Parvovirus B19, V, Epstein Barr, infección por adenovirus, Cuadro febril, Sd, Gianotti-Crosti + eccema del pañal, Escarlatina,

Centro Nacional de Epidemiología, Instituto de Salud Carlos III, Red Nacional de Vigilancia Epidemiológica, Protocolo de Vigilancia del Sarampión, Protocolos de enfermedades de declaración obligatoria, Madrid, 2013 http://www.isciii.es/ISCIII/es/contenidos/fd-servicios-cientifico-tecnicos/fd-vigilancias-alertas/fd-procedimientos/PROTOCOLOS_RENAVE-ciber.pdf

CLASIFICACIÓN DE LOS CASOS SOSPECHOSOS DE RUBEOLA

Tabla 11. Casos acumulados desde el 02/01/2023 hasta el 08/10/2023 (Semana 40)

CC,AA	Casos notificados	En Investigación	Casos Confirmados				Casos descartados				
	Total	Total	Laboratorio	Vínculo	Clínica	Total	Sarampión	Casos Vacunales	Otro Diagnóstico	Sin Diagnosticar	Total
ANDALUCIA	3	-	-	-	-	-	-	-	-	3	3
ARAGÓN	-	-	-	-	-	-	-	-	-	-	-
ASTURIAS	-	-	-	-	-	-	-	-	-	-	-
BALEARES	-	-	-	-	-	-	-	-	-	-	-
CANARIAS	1	-	-	-	-	-	-	-	1	-	1
CANTABRIA	-	-	-	-	-	-	-	-	-	-	-
C. LA MANCHA	-	-	-	-	-	-	-	-	-	-	-
CASTILLA Y LEÓN	-	-	-	-	-	-	-	-	-	-	-
CATALUÑA	-	-	-	-	-	-	-	-	-	-	-
C. VALENCIANA	-	-	-	-	-	-	-	-	-	-	-
EXTREMADURA	-	-	-	-	-	-	-	-	-	-	-
GALICIA	-	-	-	-	-	-	-	-	-	-	-
MADRID	-	-	-	-	-	-	-	-	-	-	-
MURCIA	-	-	-	-	-	-	-	-	-	-	-
NAVARRA	-	-	-	-	-	-	-	-	-	-	-
PAIS VASCO	-	-	-	-	-	-	-	-	-	-	-
LA RIOJA	-	-	-	-	-	-	-	-	-	-	-
CEUTA	-	-	-	-	-	-	-	-	-	-	-
MELILLA	-	-	-	-	-	-	-	-	-	-	-
TOTAL	4	-	-	-	-	-	-	1	3	4	

Centro Nacional de Epidemiología, Instituto de Salud Carlos III, Red Nacional de Vigilancia Epidemiológica, Protocolo de Vigilancia de Rubéola, Protocolos de enfermedades de declaración obligatoria, Madrid, 2013 http://www.isciii.es/ISCIII/es/contenidos/fd-servicios-cientifico-tecnicos/fd-vigilancias-alertas/fd-procedimientos/PROTOCOLOS_RENAVE-ciber.pdf

Ascenso en las tasas de IRAs en Atención Primaria por cuarta semana consecutiva, sin que de momento se observe un aumento en la circulación de gripe, SARS-CoV-2 o VRS. Desciende la hospitalización por COVID-19 y se mantiene el predominio de las variantes XBB.1.5-like+F456L y XBB.1.5.

- **Infección Respiratoria Aguda en Atención Primaria (IRAs):** La tasa global en la semana 39/2023 se sitúa en 650 casos por 100.000 h. con aumento continuado desde la semana 36/2023 (391,2 casos por 100.000 h). Se sugiere una tendencia al alza en las tasas de síndrome gripal y otros síndromes respiratorios, en los que se incluye bronquiolitis, por tres semanas consecutivas. El porcentaje de positividad a SARS-CoV-2, gripe y VRS es de 20,7%, 0,9% y 0,2% respectivamente.
- **Infección Respiratoria Aguda Grave en Hospitales (IRAG):** La tasa global en la semana 39/2023 se sitúa en 10,9 casos por 100.000 h, con fluctuaciones en ascenso desde la semana 34/2023 (9,3 casos por 100.000 h). El porcentaje de positividad a SARS-CoV-2 y gripe es de 22,8% y 4%, respectivamente.
- **Gripe:** La tasa en **Atención Primaria** en la semana 39/2023 es de 5,6 casos por 100.000h, manteniéndose en niveles basales desde la semana 20/2023, también en **hospitalizados** desde la semana 22/2023. Desde el inicio de la temporada se ha identificado en mayor proporción el virus de gripe tipo A (84,3%), con un 62,8% de A(H3) y un 37,2% de A(H1)pdm09, entre los subtipados.
- **COVID-19:** En la semana 39/2023 la tasa en **Atención Primaria** es de 134,9 casos por 100.000h. Las mayores tasas se observan en el grupo de menores de 5 años (218,7 casos por 100.000 h). Las variantes predominantes en las últimas semanas han sido la XBB.1.5-like+F456L (53,6%) y XBB.1.5 (32,1%) y desde el inicio de la temporada 2022-23 las variantes XBB.1.5 (45,5%), BQ.1 (29%) y BA.5 (9%). **La tasa de hospitalización** por COVID-19 se sitúa en 2,5 casos por 100.000 h. Las mayores tasas se observan en el grupo de mayores de 79 años. Las variantes predominantes en las últimas semanas han sido XBB.1.5-like+F456L (47%), XBB.1.5 (38%), y BA.2.75 (9%), y desde el inicio de temporada las variantes XBB.1.5 (45%) y BQ.1 (26%).
- **Virus Respiratorio Sincitial (VRS):** La infección por VRS se mantiene en niveles basales en IRAs e IRAG. La positividad en muestras no centinela señala un pequeño aumento desde la semana 37/2023 (de 0,7% a 1,9%)
- Se recomienda **incrementar la secuenciación de los casos centinela de IRAs y de IRAG positivos a SARS-CoV-2** para aumentar la sensibilidad en la identificación de variantes circulantes de este virus.

Figura 7. Detecciones semanales de gripe, SARS-CoV-2 y VRS en Atención Primaria. Vigilancia centinela de IRAs. Temporada 2022-23. España



Figura 8. Tasa estimada de gripe en Atención Primaria. Temporada 2022-2023. España



Figura 9. Tasa de estimada de COVID-19 en Atención Primaria. Temporada 2022-2023. España

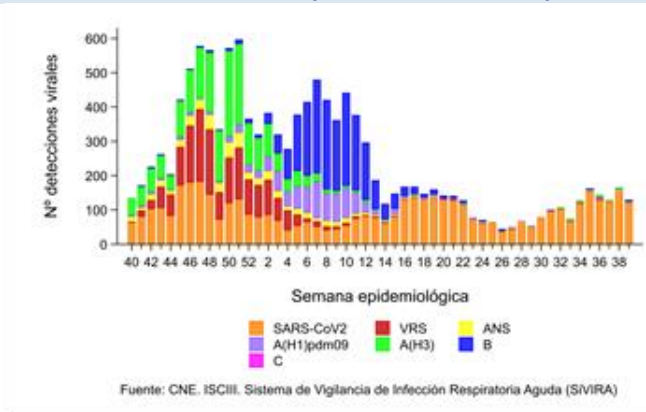

Figura 10. Tasa estimada de infección por VRS en Atención Primaria. Temporada 2022-2023. España

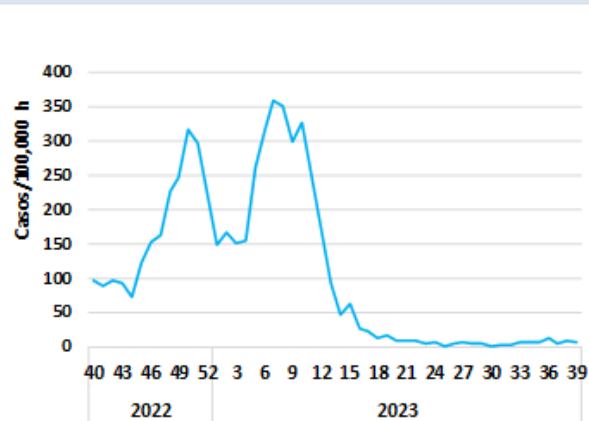

Figura 11. Detecciones semanales de gripe, SARS-CoV-2 y VRS en hospitales. Vigilancia centinela de IRAG. Temporada 2022-23. España

Figura 12. Tasas estimadas de hospitalización por gripe. Temporada 2022-23. España

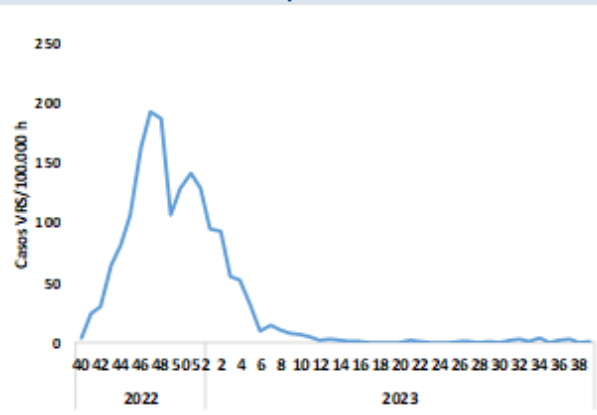

Figura 13. Tasas estimadas de hospitalización por COVID-19. Temporada 2022-2023. España

Figura 14. Tasas estimadas de hospitalización por VRS. Temporada 2022-23. España

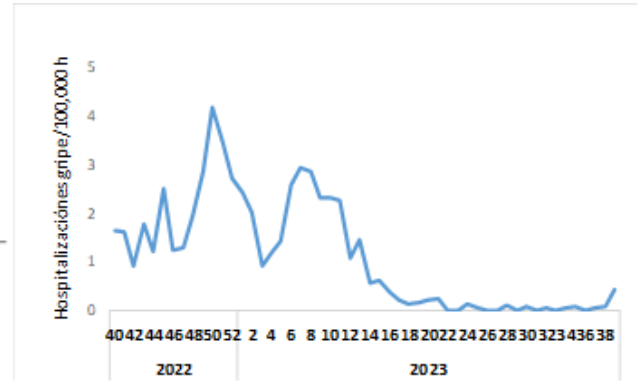
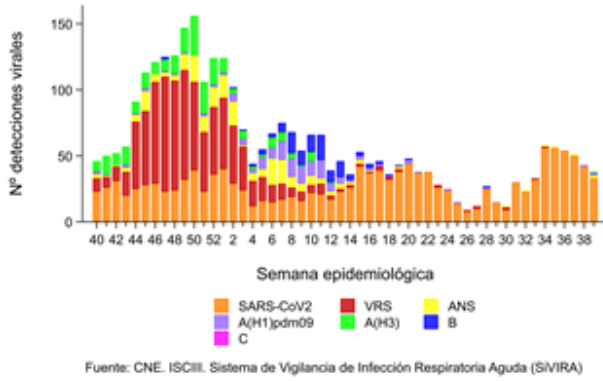

Figura 15. Distribución semanal de detecciones de virus de la gripe por tipo/subtipo. Sistema no centinela. Temporada 2022-23. España

Figura 16. Porcentaje de positividad de VRS. Sistema no centinela. Temporada 2021-22 y 2022-23. España

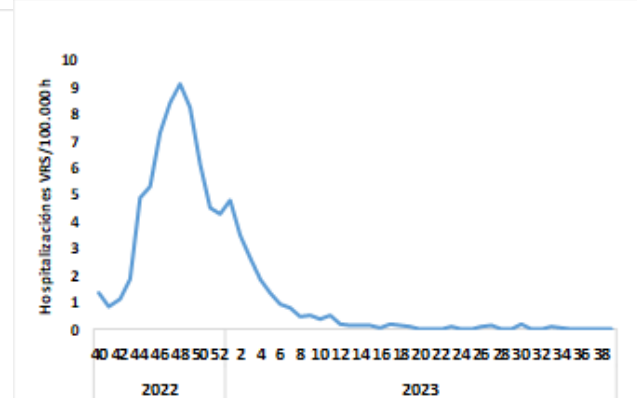
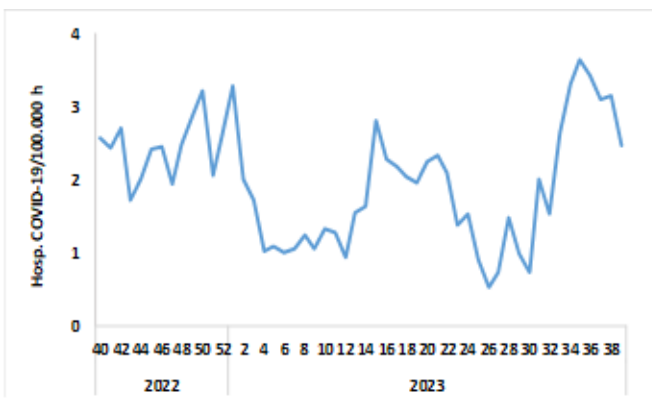