

## Informe nº 59. Situación de COVID-19 en España. Casos diagnosticados a partir 10 de mayo

*Informe COVID-19 . 29 de diciembre de 2020*



## Contenido

<b>Introducción .....</b>	<b>3</b>
<b>Nota metodológica .....</b>	<b>3</b>
<b>Casos de COVID-19 en España notificados a la RENAVE con inicio de síntomas y diagnóstico posterior al 10 de mayo de 2020 .....</b>	<b>5</b>
<b>Comparación de los indicadores de gravedad entre los casos notificados antes y después de la entrada en vigor de la nueva Estrategia de Vigilancia y Control en la fase de transición de la pandemia de COVID-19 (11 de mayo de 2020) .....</b>	<b>16</b>
<b>Observaciones .....</b>	<b>17</b>
<b>Vigilancia de los excesos de mortalidad por todas las causas, MoMo .....</b>	<b>18</b>

## Introducción

En diciembre de 2019 surgió un agrupamiento de casos de neumonía en la ciudad de Wuhan (provincia de Hubei, China), con una exposición común a un mercado mayorista de marisco, pescado y animales vivos. El 7 de enero de 2020, las autoridades chinas identificaron como agente causante del brote un nuevo virus de la familia *Coronaviridae* que posteriormente fue denominado SARS-CoV-2<sup>1</sup>. La secuencia genética fue compartida por las autoridades chinas el 12 de enero. La enfermedad causada por este nuevo virus se ha denominado por consenso internacional COVID-19. El Comité de Emergencias del Reglamento Sanitario Internacional (RSI, 2005) declaró el brote como una Emergencia de Salud Pública de Importancia Internacional (ESPII) en su reunión del 30 de enero de 2020. Posteriormente, la OMS lo reconoció como una pandemia global el 11 de marzo de 2020.

Este informe contiene el análisis de los casos de COVID-19 notificados a la Red Nacional de Vigilancia Epidemiológica (RENAVE) a partir del 11 de mayo de 2020, debido a la entrada en vigor de la nueva Estrategia de Vigilancia y Control en la fase de transición de la pandemia de COVID-19, a través de la plataforma SiViES (Sistema para la Vigilancia en España), que gestiona el Centro Nacional de Epidemiología conforme a los criterios establecidos en el protocolo de vigilancia en cada momento. Este informe refleja la información suministrada por las CCAA a la RENAVE. La extracción de datos se ha realizado el **29 de diciembre de 2020 a las 15:40 h.**

## Nota metodológica

Desde el principio de la pandemia de COVID-19, la vigilancia de los casos de esta enfermedad en España se basa en la notificación universal de todos los casos confirmados de COVID-19 que se identifican en cada CCAA. Las CCAA realizan una notificación individualizada de casos de COVID-19 a la RENAVE a través de la plataforma informática vía Web SiViES que gestiona el Centro Nacional de Epidemiología (CNE). Esta información procede de la encuesta epidemiológica de caso que cada CA cumplimenta ante la identificación de un caso de COVID-19. El contenido de la encuesta se ha ido modificando conforme a las prioridades en cada momento. Inicialmente contenía una mayor cantidad de datos, epidemiológicos y clínicos de los casos de COVID-19 identificados en España. A partir del 11 de mayo de 2020, debido a la entrada en vigor de la nueva Estrategia de Vigilancia y Control en la fase de transición de la pandemia de COVID-19, hubo un cambio en la notificación de las CCAA al Ministerio de Sanidad, simplificando la encuesta para hacerla más ágil. Los casos confirmados serán de declaración obligatoria urgente al nivel estatal siguiendo la encuesta del Anexo 1 de dicha Estrategia. La encuesta incluye información clínico-epidemiológica consensuada y aprobada por la Ponencia de Alertas y Planes de Preparación y Respuesta y la RENAVE.

Para conseguir una información completa de cada caso, la CA debe realizar sucesivas actualizaciones de la información de la encuesta porque no siempre toda la información está disponible desde la identificación del caso, o precisa de una actualización según cambia la evolución clínica del paciente. Las actualizaciones de la información de los casos las realizan las CCAA, según disponen de ellas, en la plataforma SiViES.

Los objetivos actuales de esta vigilancia son:

1. **Conocer la incidencia de la enfermedad de manera consistente** con la evolución de la pandemia y a partir de una fuente única que informe de los casos de COVID-19 en España por nivel de gravedad.

---

<sup>1</sup> <https://www.who.int/dg/speeches/detail/who-director-general-s-remarks-at-the-media-briefing-on-2019-ncov-on-11-february-2020>  
*Situación de COVID-19 en España a 29 de diciembre de 2020. Equipo COVID-19. RENAVE. CNE. CNM (ISCIII)*

2. Obtener los **indicadores** que informarán sobre la situación epidemiológica de la COVID-19 y su distribución geográfica en España.
3. Obtener información oportuna que guíe la respuesta precoz ante la epidemia de COVID-19.

Es importante resaltar que todos los resultados son provisionales y deben interpretarse con precaución, porque se ofrece información de cada variable con la información disponible para cada una de ellas en el momento de la extracción de datos. Estos resultados pueden variar con cada informe por la dinámica propia de declaración de datos por las CCAA a la RENAVE a través de SiViES. En el caso de “hospitalización”, “UCI” y “defunción”, hemos considerado como “no hospitalización”, “no UCI” y “no defunción” los casos sin información en esta variable, y deben ser confirmados en posteriores análisis.

El análisis se ha realizado con todos los casos notificados a la RENAVE con fecha de diagnóstico posterior al 10 de mayo. La fecha utilizada para la presentación de los casos fue la fecha de inicio de síntomas, y en su defecto, la fecha de diagnóstico menos tres días (mediana entre la fecha de inicio de síntomas y la fecha de diagnóstico). En aquellos casos en los que no se dispone de fecha de inicio de síntomas ni de diagnóstico se utiliza la fecha clave (fecha para estadísticas). En los casos asintomáticos se ha utilizado la fecha de diagnóstico.

## Casos de COVID-19 en España notificados a la RENAVE con diagnóstico posterior al 10 de mayo de 2020

**Tabla 1. Incidencia acumulada en las tres últimas semanas epidemiológicas y razón de tasas semanales por grupos de edad. Casos de COVID-19 notificados a la RENAVE con diagnóstico posterior al 10 de mayo de 2020**

Grupo de edad	Nº casos	Semana 50		Semana 51		Semana 52*		Razón de tasas semanales (IC95%)	
		N	IA	N	IA	N	IA	Semana 51/50	Semana 52/51*
<15	201081	6028	87,5	7586	110,2	5451	79,2	1,26 (1,22-1,30)	0,72 (0,69-0,74)
15-29	337901	10291	143,0	11833	164,5	8634	120,0	1,15 (1,12-1,18)	0,73 (0,71-0,75)
30-39	237387	7760	122,1	8682	136,7	6076	95,6	1,12 (1,09-1,15)	0,70 (0,68-0,72)
40-49	279628	9495	121,2	10723	136,9	7108	90,8	1,13 (1,10-1,16)	0,66 (0,64-0,68)
50-59	239358	7989	115,7	9251	134,0	6465	93,6	1,16 (1,12-1,19)	0,70 (0,68-0,72)
60-69	150146	5355	103,0	6228	119,8	3966	76,3	1,16 (1,12-1,21)	0,64 (0,61-0,66)
70-79	96020	3456	91,1	4031	106,3	2672	70,4	1,17 (1,11-1,22)	0,66 (0,63-0,70)
≥80	107766	3915	136,7	4272	149,1	3001	104,8	1,09 (1,04-1,14)	0,70 (0,67-0,74)
<b>Total</b>	<b>1657580</b>	<b>54585</b>	<b>116,1</b>	<b>62818</b>	<b>133,6</b>	<b>43573</b>	<b>92,7</b>	<b>1,15 (1,14-1,16)</b>	<b>0,69 (0,69-0,70)</b>

Casos por fecha de inicio de síntomas y en su ausencia fecha de diagnóstico menos 3 días, por grupo de edad y semana (última, penúltima y antepenúltima). IA: incidencia acumulada (casos por 100.000 habitantes). \*Los datos de las dos últimas semanas (número de casos, incidencia acumulada y razón de tasas), especialmente de la última semana, pueden no estar consolidados debido a diferentes aspectos relacionados con la dinámica de declaración a la RENAVE, y pueden variar en futuros informes.

**Tabla 2. Incidencia acumulada en las tres últimas semanas epidemiológicas y razón de tasas semanales por CCAA. Casos de COVID-19 notificados a la RENAVE con diagnóstico posterior al 10 de mayo de 2020**

Comunidad autónoma	Nº casos	Semana 50		Semana 51		Semana 52*		Razón de tasas semanales (IC95%)	
		N	IA	N	IA	N	IA	Semana 51/50	Semana 52/51*
Andalucía	248417	6125	72,8	5893	70,0	4214	50,1	0,96 (0,93-1,00)	0,72 (0,69-0,74)
Aragón	73565	1418	107,5	1288	97,6	1058	80,2	0,91 (0,84-0,98)	0,82 (0,76-0,89)
Asturias	24545	886	86,6	601	58,8	331	32,4	0,68 (0,61-0,75)	0,55 (0,48-0,63)
Baleares	30141	2337	203,3	3439	299,2	1978	172,1	1,47 (1,40-1,55)	0,58 (0,54-0,61)
Canarias	24232	1374	63,8	1481	68,8	896	41,6	1,08 (1,00-1,16)	0,60 (0,56-0,66)
Cantabria	15488	532	91,6	437	75,2	328	56,4	0,82 (0,72-0,93)	0,75 (0,65-0,87)
Castilla-La Mancha	81336	3069	151,0	3384	166,5	2068	101,7	1,10 (1,05-1,16)	0,61 (0,58-0,65)
Castilla y León	112364	2027	84,5	1845	76,9	1251	52,1	0,91 (0,85-0,97)	0,68 (0,63-0,73)
Cataluña	295931	9355	121,9	12603	164,2	10346	134,8	1,35 (1,31-1,38)	0,82 (0,80-0,84)
C. Valenciana	131745	8648	172,8	10464	209,1	5999	119,9	1,21 (1,18-1,24)	0,57 (0,56-0,59)
Extremadura	32288	1284	120,3	2340	219,2	1954	183,0	1,82 (1,70-1,95)	0,84 (0,79-0,89)
Galicia	51068	2546	94,3	2505	92,8	1869	69,2	0,98 (0,93-1,04)	0,75 (0,70-0,79)
Madrid	323541	9755	146,4	11782	176,8	7680	115,3	1,21 (1,18-1,24)	0,65 (0,63-0,67)
Murcia	57821	1174	78,6	1202	80,5	1031	69,0	1,02 (0,94-1,11)	0,86 (0,79-0,93)
Navarra	37002	648	99,1	563	86,1	539	82,4	0,87 (0,78-0,97)	0,96 (0,85-1,08)
País Vasco	96624	2943	133,3	2456	111,2	1642	74,4	0,83 (0,79-0,88)	0,67 (0,63-0,71)
La Rioja	14176	321	101,3	398	125,6	273	86,2	1,24 (1,07-1,44)	0,69 (0,59-0,80)
Ceuta	2927	48	56,6	33	38,9	47	55,4	0,69 (0,44-1,07)	1,42 (0,91-2,22)
Melilla	4369	95	109,8	104	120,2	69	79,8	1,09 (0,83-1,45)	0,66 (0,49-0,90)
<b>Total</b>	<b>1657580</b>	<b>54585</b>	<b>116,1</b>	<b>62818</b>	<b>133,6</b>	<b>43573</b>	<b>92,7</b>	<b>1,15 (1,14-1,16)</b>	<b>0,69 (0,69-0,70)</b>

Casos por fecha de inicio de síntomas y en su ausencia fecha de diagnóstico menos 3 días, por grupo de edad y semana (última, penúltima y antepenúltima). IA: incidencia acumulada (casos por 100.000 habitantes). \*Los datos de las dos últimas semanas (número de casos, incidencia acumulada y razón de tasas), especialmente de la última semana, pueden no estar consolidados debido a diferentes aspectos relacionados con la dinámica de declaración a la RENAVE, y pueden variar en futuros informes.

**Figura 1. Incidencia acumulada en los últimos 14 días por CCAA y total España. Casos de COVID-19 notificados a la RENAVE con diagnóstico posterior al 10 de mayo de 2020**

**Figura 1a**

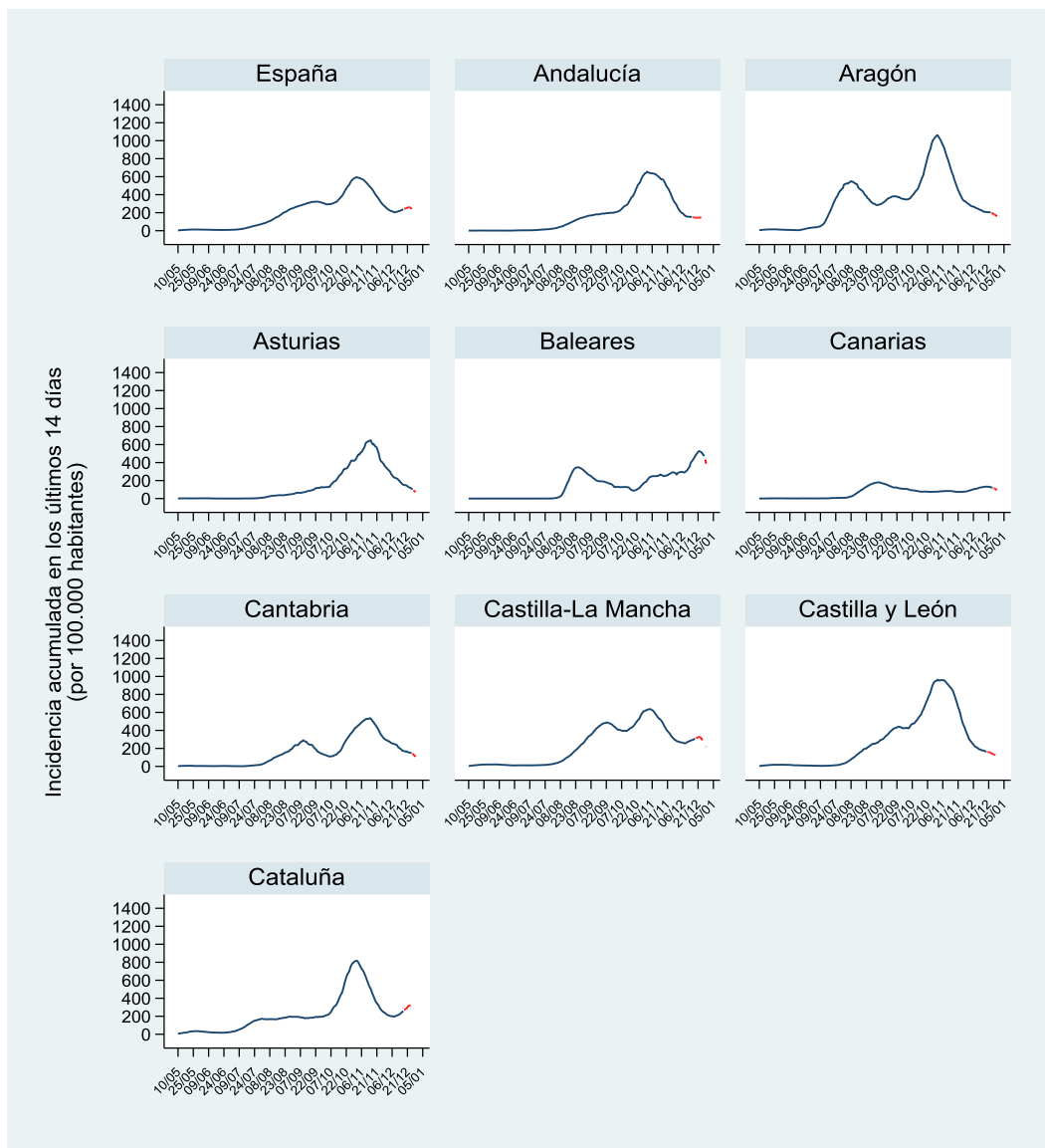

Los datos de las últimas semanas, especialmente de la última semana, no están consolidados debido a diferentes aspectos relacionados con la dinámica de declaración a la RENAVE. La línea roja discontinua indica los días en los que se estima una posible variación del 10% entre la IA calculada con los datos disponible hasta el momento y la real. La variación del 10% se ha estimado analizando el número de días que transcurren entre la notificación del caso a la CCAA y la fecha de inicio de síntomas, utilizando extracciones de SiViES de los últimos 15 días. En ausencia de fecha de inicio de síntomas, se usa la fecha de diagnóstico menos 3 días, en los casos sintomáticos, y la fecha de diagnóstico, en los casos asintomáticos.

Figura 1b

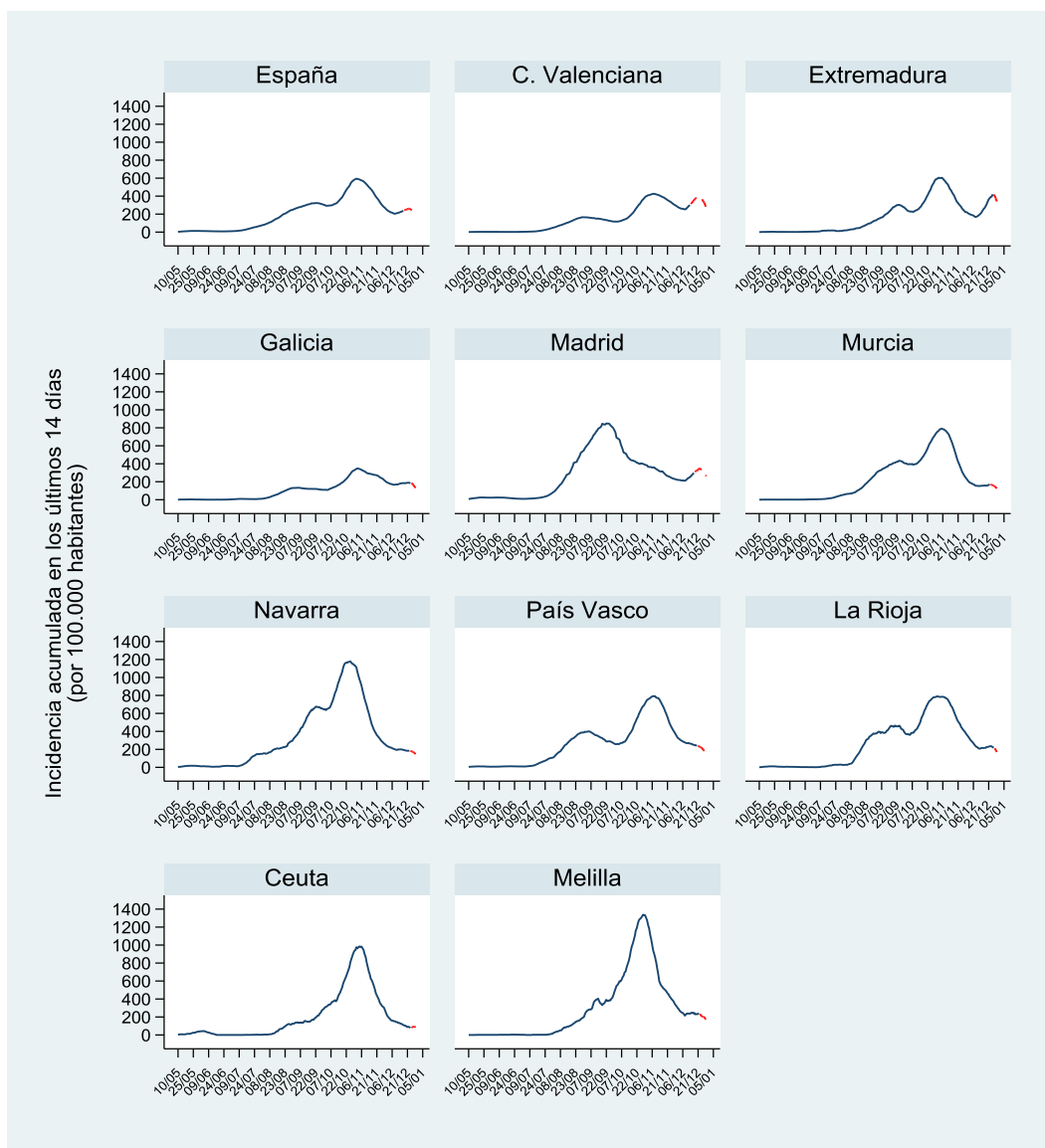

Los datos de las últimas semanas, especialmente de la última semana, no están consolidados debido a diferentes aspectos relacionados con la dinámica de declaración a la RENAVE. La línea roja discontinua indica los días en los que se estima una posible variación del 10% entre la IA calculada con los datos disponible hasta el momento y la real. La variación del 10% se ha estimado analizando el número de días que transcurren entre la notificación del caso a la CCAA y la fecha de inicio de síntomas, utilizando extracciones de SIVIÉS de los últimos 15 días. En ausencia de fecha de inicio de síntomas, se usa la fecha de diagnóstico menos 3 días, en los casos sintomáticos, y la fecha de diagnóstico, en los casos asintomáticos.

**Tabla 3. Casos de COVID-19 por nivel de gravedad notificados a la RENAVE con diagnóstico posterior al 10 de mayo de 2020. Distribución por CCAA y total España**

Comunidad Autónoma	Casos totales	Hospitalizados <sup>1</sup>	UCI <sup>1</sup>	Defunciones <sup>1</sup>
Andalucía	248417	17019 (6,9)	1558 (0,6)	3645 (1,5)
Aragón	73565	6905 (9,4)	534 (0,7)	1714 (2,3)
Asturias	24545	3861 (15,7)	237 (1,0)	1006 (4,1)
Baleares	30141	1682 (5,6)	224 (0,7)	219 (0,7)
Canarias	24232	2112 (8,7)	370 (1,5)	244 (1,0)
Cantabria	15488	1384 (8,9)	173 (1,1)	176 (1,1)
Castilla-La Mancha	81336	3717 (4,6)	323 (0,4)	1107 (1,4)
Castilla y León	112364	10310 (9,2)	802 (0,7)	2254 (2,0)
Cataluña	295931	9589 (3,2)	711 (0,2)	2037 (0,7)
C. Valenciana	131745	10010 (7,6)	919 (0,7)	1383 (1,0)
Extremadura	32288	2210 (6,8)	191 (0,6)	546 (1,7)
Galicia	51068	4429 (8,7)	526 (1,0)	748 (1,5)
Madrid	323541	15921 (4,9)	803 (0,2)	3095 (1,0)
Murcia	57821	4494 (7,8)	586 (1,0)	588 (1,0)
Navarra	37002	2282 (6,2)	231 (0,6)	429 (1,2)
País Vasco	96624	3773 (3,9)	342 (0,4)	1417 (1,5)
La Rioja	14176	1309 (9,2)	143 (1,0)	220 (1,6)
Ceuta	2927	186 (6,4)	19 (0,6)	55 (1,9)
Melilla	4369	291 (6,7)	42 (1,0)	41 (0,9)
<b>Total España</b>	<b>1657580</b>	<b>101484 (6,1)</b>	<b>8734 (0,5)</b>	<b>20924 (1,3)</b>

<sup>1</sup> n (%) calculado sobre el total de casos en cada CCAA

**Tabla 4. Casos de COVID-19 por nivel de gravedad notificados a la RENAVE con diagnóstico posterior al 10 de mayo de 2020. Distribución por grupo de edad**

Grupo de edad (años)	Casos totales N	Hospitalizados <sup>1</sup> N (%)	UCI <sup>1</sup> N (%)	Defunciones <sup>1</sup> N (%)
<2	20477	476 ( 2,3)	17 ( 0,1)	11 ( 0,1)
2-4	30030	181 ( 0,6)	8 ( 0,0)	1 ( 0,0)
5-14	150574	588 ( 0,4)	35 ( 0,0)	4 ( 0,0)
15-29	337901	3123 ( 0,9)	156 ( 0,0)	33 ( 0,0)
30-39	237387	5041 ( 2,1)	341 ( 0,1)	62 ( 0,0)
40-49	279628	9584 ( 3,4)	819 ( 0,3)	234 ( 0,1)
50-59	239358	14433 ( 6,0)	1744 ( 0,7)	676 ( 0,3)
60-69	150146	17055 (11,4)	2587 ( 1,7)	1811 ( 1,2)
70-79	96020	19269 (20,1)	2373 ( 2,5)	4047 ( 4,2)
≥80	107766	31200 (29,0)	604 ( 0,6)	13890 (12,9)
<b>Total</b>	<b>1657580</b>	<b>101484 ( 6,1)</b>	<b>8734 ( 0,5)</b>	<b>20924 ( 1,3)</b>

<sup>1</sup> n (%) calculado sobre el total de casos en cada grupo de edad



**Tabla 5. Características demográficas, clínicas y antecedentes epidemiológicos de riesgo. Casos de COVID-19 notificados a la RENAVE\* con diagnóstico posterior al 10 de mayo de 2020**

Características	Total	Mujeres n (%)	Hombres n (%)	p-valor
Sexo		870236 (52,5)	786938 (47,5)	
Mediana de edad (rango)	41 (24-57)	42 (25-58)	41 (23-56)	<0,001
Grupo de edad (años)				
<2	20477 (1,2)	9860 (1,1)	10614 (1,4)	
2-4	30030 (1,8)	14896 (1,7)	15131 (1,9)	
5-14	150574 (9,1)	74106 (8,6)	76429 (9,8)	
15-29	337901 (20,5)	173833 (20,1)	164018 (20,9)	
30-39	237387 (14,4)	126179 (14,6)	111179 (14,2)	
40-49	279628 (17,0)	146733 (16,9)	132875 (17,0)	
50-59	239358 (14,5)	125407 (14,5)	113925 (14,6)	
60-69	150146 (9,1)	75280 (8,7)	74848 (9,6)	
70-79	96020 (5,8)	50276 (5,8)	45732 (5,8)	
≥80	107766 (6,5)	69522 (8,0)	38236 (4,9)	<0,001
Síntomas	850442 (56,4)	452200 (57,2)	398117 (55,6)	<0,001
Personal sanitario y sociosanitario	45590 (4,6)	35668 (6,9)	9913 (2,1)	<0,001
Personal sanitario que trabaja en*				
Centro sanitario	28528 (62,6)	21754 (61,0)	6771 (68,3)	
Centro sociosanitario	13064 (28,7)	11078 (31,1)	1985 (20,0)	
Otros centros	3998 (8,8)	2836 (8,0)	1157 (11,7)	<0,001
Número de contactos estrechos identificados*	2 ( 1- 4)	2 ( 1- 4)	2 ( 1- 4)	<0,001
Ámbito de posible exposición*				
Centro sociosanitario	45102 (4,3)	30082 (5,4)	15018 (3,0)	
Laboral	62651 (5,9)	31884 (5,7)	30703 (6,2)	
Centro sanitario	22398 (2,1)	13802 (2,5)	8595 (1,7)	
Domicilio	355414 (33,7)	189314 (34,0)	166071 (33,3)	
Escolar	19675 (1,9)	10152 (1,8)	9523 (1,9)	
Social^	2924 (0,3)	1496 (0,3)	1428 (0,3)	
Otros	111120 (10,5)	56459 (10,1)	54649 (11,0)	
Desc	436200 (41,3)	223998 (40,2)	212157 (42,6)	<0,001
Importado	4540 (0,3)	1762 (0,3)	2774 (0,4)	<0,001
Prueba de laboratorio*				
Desconocida	319 (0,0)	167 (0,0)	148 (0,0)	
PCR/Técnicas moleculares	1441844 (87,0)	757829 (87,1)	683704 (86,9)	
Test rápido de anticuerpos	189 (0,0)	94 (0,0)	95 (0,0)	
Detección de antígeno	212296 (12,8)	110266 (12,7)	101939 (13,0)	
ELISA	2932 (0,2)	1880 (0,2)	1052 (0,1)	<0,001

\*Se contabiliza solo una técnica diagnóstica por caso. Cuando a un individuo se le han realizado varias técnicas diagnósticas, se contabilizará solo aquella que sea considerada más específica y sensible, en este orden: 1º PCR y otras técnicas moleculares, 2º prueba rápida de detección de antígeno, 3º detección de anticuerpos por ELISA o equivalente, 4º prueba rápida de detección de anticuerpos

^La categoría de posible exposición "social" ha sido introducida a partir de la semana 46/2020, estando estos casos previamente englobados en "otros"

**Tabla 6a. Principales indicadores: síntomas, tiempo entre eventos y contactos, por Comunidad Autónoma y total España, Casos de COVID-19 notificados a la RENAVE con diagnóstico posterior al 10 de mayo de 2020**

Comunidad Autónoma	Presencia de síntomas <sup>1</sup>	Tiempo entre eventos (días) <sup>2</sup>					Casos sin contacto conocido con COVID <sup>1</sup>	Contactos identificados por caso <sup>2</sup>
		Síntomas hasta consulta	Síntomas hasta diagnóstico	Síntomas hasta aislamiento	Consulta hasta diagnóstico	Consulta hasta aislamiento		
Andalucía	103389 (41,6)	2 (0-3)	3 (1-6)	0 (-2-2)	1(0-2)	0 (0-0)	37894 (24,6)	2 (1-4)
Aragón	50368 (69,2)	2 (0-4)	3 (1-5)	1 (0-2)	1(0-3)	0 (-2-0)	19979 (29,8)	2 (1-4)
Asturias	3307 (78,3)	1 (0-2)	3 (1-4)	1 (0-2)	1(1-2)	0 (-1-0)	1665 (20,4)	3 (2-6)
Baleares	22834 (75,8)	1 (0-3)	2 (1-4)	1 (1-1)	0(0-1)	0 (0-0)	13955 (46,3)	11 (11-11)
Canarias	15600 (67,1)	1 (0-3)	3 (2-6)	1 (0-3)	2(1-3)	0 (0-0)	3553 (18,0)	1 (0-3)
Cantabria	9453 (94,0)	1 (0-2)	3 (2-5)	2 (1-4)	2(1-4)	2 (0-3)	4909 (34,0)	2 (0-4)
Castilla-La Mancha	47867 (58,9)	1 (0-3)	3 (2-5)	1 (0-3)	2(1-3)	0 (0-1)	26679 (32,8)	0 (0-2)
Castilla y León	54222 (57,7)	2 (0-4)	3 (1-5)	1 (0-3)	1(0-2)	0 (-1-0)	20549 (25,3)	1 (0-3)
Cataluña	163131 (55,1)	3 (1-5)	2 (1-4)	1 (0-2)	-1(-2-0)	-2 (-4-0)	152752 (51,6)	3 (2-4)
C. Valenciana	82606 (62,7)	1 (0-3)	3 (2-5)	1 (0-3)	1(0-3)	0 (-1-0)	26920 (26,2)	3 (2-4)
Extremadura	14795 (50,1)	2 (1-4)	2 (1-4)	1 (0-2)	0(0-1)	0 (-2-0)	6501 (22,1)	2 (0-4)
Galicia	28960 (79,8)	2 (1-3)	3 (2-5)	1 (0-3)	0(0-1)	0 (-1-0)	22181 (43,4)	3 (1-5)
Madrid	170948 (52,8)	2 (0-4)	3 (1-5)	1 (0-3)	1(0-2)	0 (-2-1)	30751 (36,5)	3 (2-4)
Murcia	37769 (67,9)	1 (0-3)	3 (2-5)	0 (0-2)	1(0-3)	0 (-2-1)	14651 (26,4)	3 (2-5)
Navarra	23965 (64,8)	2 (1-4)	3 (2-5)	2 (1-4)	1(0-2)	0 (0-0)	12396 (33,5)	2 (0-4)
País Vasco	6437 (53,7)	1 (0-2)	3 (1-5)	1 (0-2)	1(0-2)	0 (0-0)	600 (8,2)	4 (1-5)
La Rioja	9142 (68,0)	2 (0-4)	3 (2-5)	1 (0-3)	1(0-2)	0 (-2-0)	1925 (15,4)	3 (2-4)
Ceuta	2490 (85,1)	3 (1-5)	4 (2-6)	2 (0-4)	1(0-2)	0 (-2-0)	1141 (39,0)	3 (2-6)
Melilla	3159 (72,3)	2 (1-5)	4 (2-8)	1 (0-3)	1(0-2)	0 (-3-0)	1850 (42,3)	2 (0-5)
<b>Total España</b>	<b>850442 (56,4)</b>	<b>2 (0-4)</b>	<b>3 (1-5)</b>	<b>1 (0-3)</b>	<b>1 (0-2)</b>	<b>0 (-2-0)</b>	<b>400851 (35,2)</b>	<b>2 (1-4)</b>

<sup>1</sup> n (%) calculado sobre el total de casos con información en esa variable. <sup>2</sup> mediana (rango intercuartil).

**Tabla 6b. Principales indicadores: síntomas, tiempo entre eventos y contactos, por Comunidad Autónoma y total España, Casos de COVID-19 notificados a la RENAVE con diagnóstico en las últimas 3 semanas epidemiológicas.**

Comunidad Autónoma	Presencia de síntomas <sup>1</sup>	Tiempo entre eventos (días) <sup>2</sup>					Casos sin contacto conocido con COVID <sup>1</sup>	Contactos identificados por caso <sup>2</sup>
		Síntomas hasta consulta	Síntomas hasta diagnóstico	Síntomas hasta aislamiento	Consulta hasta diagnóstico	Consulta hasta aislamiento		
Andalucía	7887 (48,6)	1 (1-3)	2 (1-4)	0 (-3-1)	0(0-1)	0 (0-0)	3259 (25,4)	2 (1-4)
Aragón	2522 (68,4)	1 (0-3)	2 (1-3)	1 (-1-2)	0(0-1)	0 (-2-0)	898 (28,0)	2 (1-4)
Asturias	146 (93,6)	3 (1-3)	1 (1-3)	1 (0-2)	1(1-1)	0 (0-1)	77 (11,3)	3 (1-3)
Baleares	6183 (79,7)	2 (0-3)	2 (1-4)	-	0(0-1)	-	3513 (45,3)	-
Canarias	2244 (64,9)	1 (0-3)	2 (1-4)	1 (0-2)	1(0-3)	0 (0-0)	512 (16,7)	1 (0-3)
Cantabria	763 (100,0)	0 (-1-1)	2 (1-3)	2 (0-3)	2(1-3)	2 (0-3)	441 (35,4)	1 (0-4)
Castilla-La Mancha	5180 (60,8)	1 (0-2)	2 (1-4)	1 (0-3)	1(0-3)	0 (0-1)	2350 (27,6)	0 (0-2)
Castilla y León	3281 (71,4)	1 (0-3)	1 (0-3)	1 (0-2)	0(0-1)	0 (-1-0)	874 (21,6)	2 (1-4)
Cataluña	15925 (49,3)	2 (1-3)	1 (0-3)	1 (0-2)	0(-1-0)	0 (-2-0)	21733 (67,3)	3 (2-4)
C. Valenciana	13807 (55,0)	1 (0-2)	2 (1-4)	1 (0-2)	1(0-2)	0 (-1-0)	3835 (21,8)	3 (2-4)
Extremadura	2547 (60,8)	2 (1-3)	2 (1-3)	1 (0-2)	0(0-0)	0 (-3-0)	861 (20,7)	2 (0-4)
Galicia	3896 (75,4)	2 (1-3)	3 (2-4)	1 (0-3)	0(0-1)	0 (-1-0)	2287 (33,0)	3 (1-5)
Madrid	17354 (59,4)	1 (0-2)	2 (1-3)	1 (0-2)	1(0-1)	0 (-1-1)	3356 (31,7)	3 (2-4)
Murcia	2224 (66,1)	1 (0-2)	2 (1-3)	0 (0-2)	1(0-1)	0 (-1-1)	853 (25,4)	3 (2-5)
Navarra	1149 (65,7)	2 (1-3)	2 (1-3)	2 (1-3)	0(0-0)	0 (0-0)	430 (24,6)	2 (0-3)
País Vasco	142 (31,7)	0 (-8-1)	0 (0-2)	0 (0-1)	0(0-225)	0 (-1-0)	8 (2,5)	-
La Rioja	646 (68,2)	1 (0-3)	2 (1-4)	0 (0-2)	1(0-3)	0 (-1-0)	90 (12,7)	3 (2-5)
Ceuta	93 (72,7)	2 (1-3)	2 (1-3)	1 (0-3)	0(0-0)	0 (-1-0)	40 (31,3)	3 (0-6)
Melilla	140 (52,2)	2 (1-3)	2 (1-4)	1 (0-3)	0(0-0)	0 (0-0)	116 (43,3)	1 (0-4)
<b>Total España</b>	<b>86129 (58,2)</b>	<b>1 (0-3)</b>	<b>2 (1-3)</b>	<b>1 (0-2)</b>	<b>0 (0-0)</b>	<b>0 (-1-0)</b>	<b>45533 (38,1)</b>	<b>2 (1-4)</b>

<sup>1</sup> n (%) calculado sobre el total de casos con información en esa variable. <sup>2</sup> mediana (rango intercuartil). Sobre los casos notificados las últimas 3 semanas epidemiológicas (semanas 50, 51 y 52).

**Figura 2. Distribución por edad y sexo, Casos de COVID-19 notificados a la RENAVE con diagnóstico posterior al 10 de mayo de 2020 y población española**

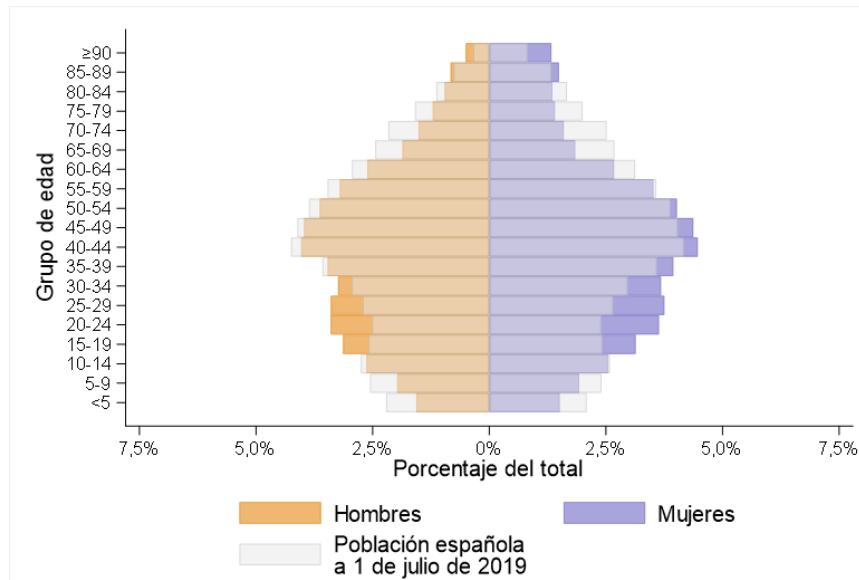

**Figura 3. Curva epidémica de casos de COVID-19 según gravedad, Casos de COVID-19 notificados a la RENAVE con diagnóstico posterior al 10 de mayo de 2020**

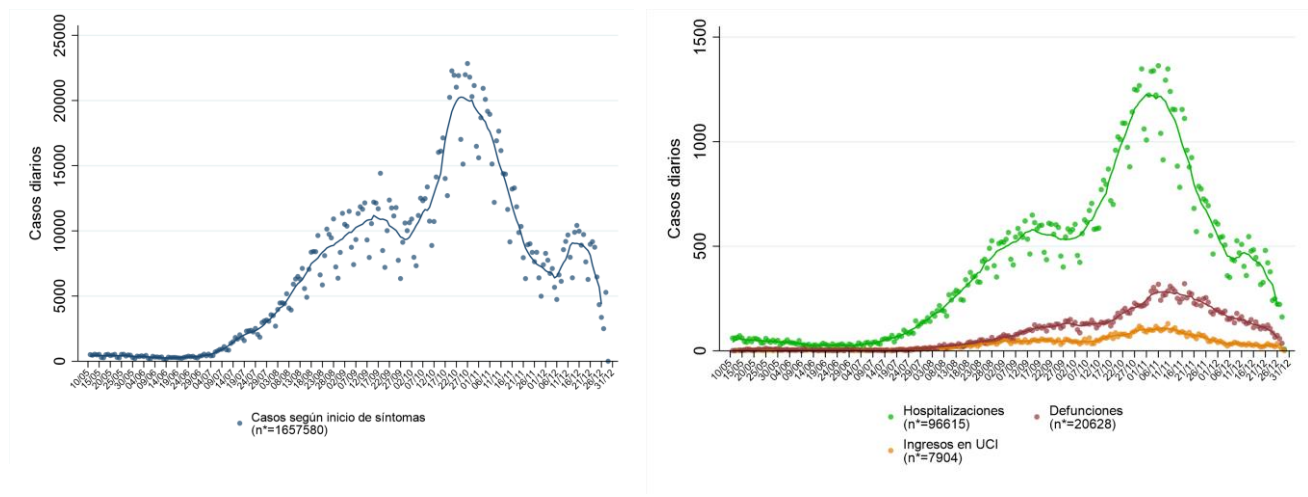

Los casos diarios están representados con la fecha de inicio de síntomas y en su ausencia la de diagnóstico menos tres días; en los casos asintomáticos se utiliza la fecha de diagnóstico. Los casos hospitalizados están representados por fecha de hospitalización, los casos UCI por fecha de admisión en UCI y las defunciones por fecha de defunción. Fuente: CNE. RENAVE. Los datos de la última semana podrían estar afectados por retraso en la notificación, por lo que la evolución de los últimos días debe ser interpretada con cautela.

**Figura 4. Distribución del número de casos por grupos de edad y situación clínica, Casos de COVID-19 notificados a la RENAVE con diagnóstico posterior al 10 de mayo de 2020**

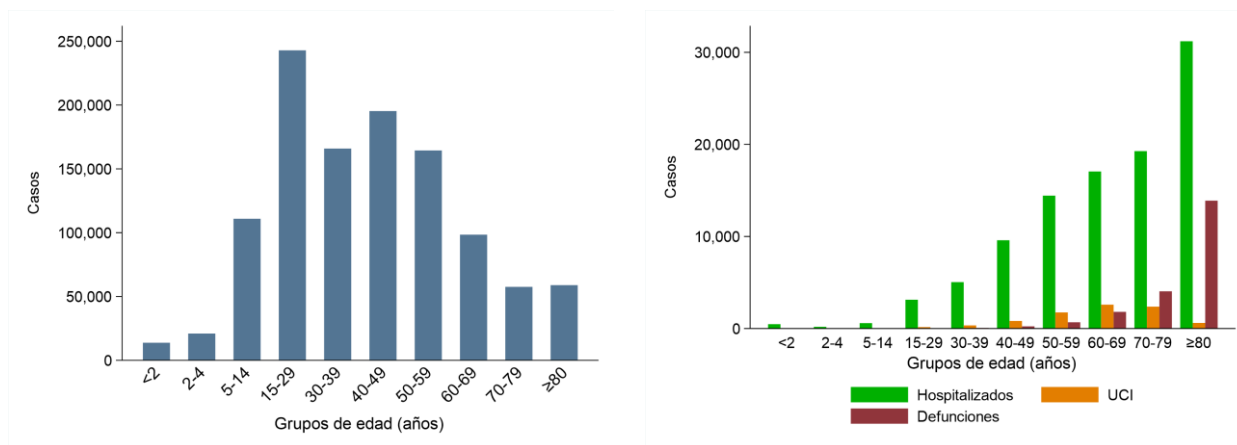

Fuente: CNE. ISCIII. Red Nacional de Vigilancia Epidemiológica.

**Figura 5. Porcentaje de casos según presencia de síntomas, por Comunidad Autónoma y total España. Casos de COVID-19 notificados a la RENAVE con diagnóstico posterior al 10 de mayo de 2020**

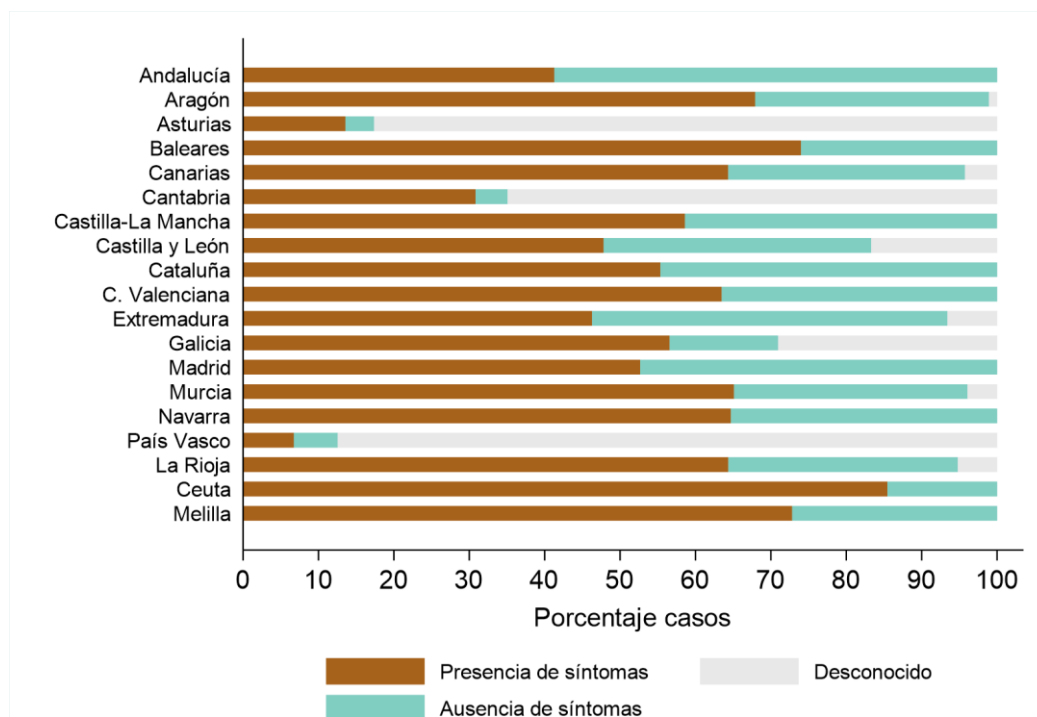

**Figura 6a. Distribución porcentual de casos por CCAA y técnica diagnóstica. Casos de COVID-19 notificados a la RENAVE con diagnóstico posterior al 10 de mayo de 2020**

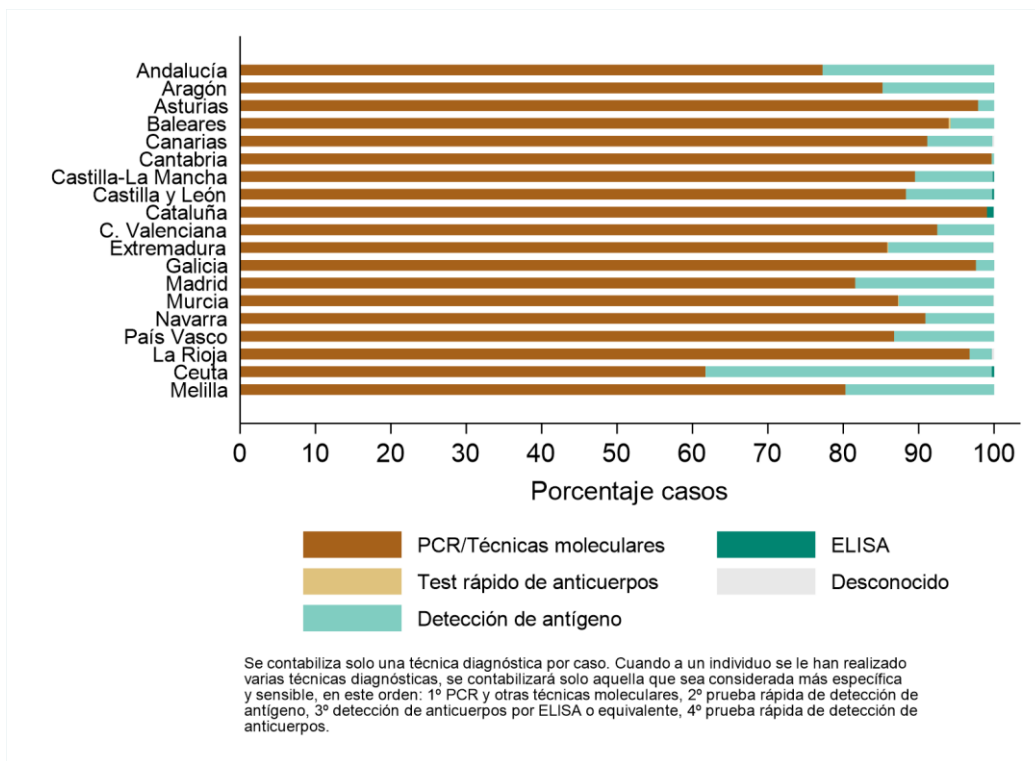

**Figura 6b. Distribución porcentual de casos por CCAA y técnica diagnóstica. Casos de COVID-19 notificados a la RENAVE con fecha de diagnóstico a partir del 25 de septiembre.**

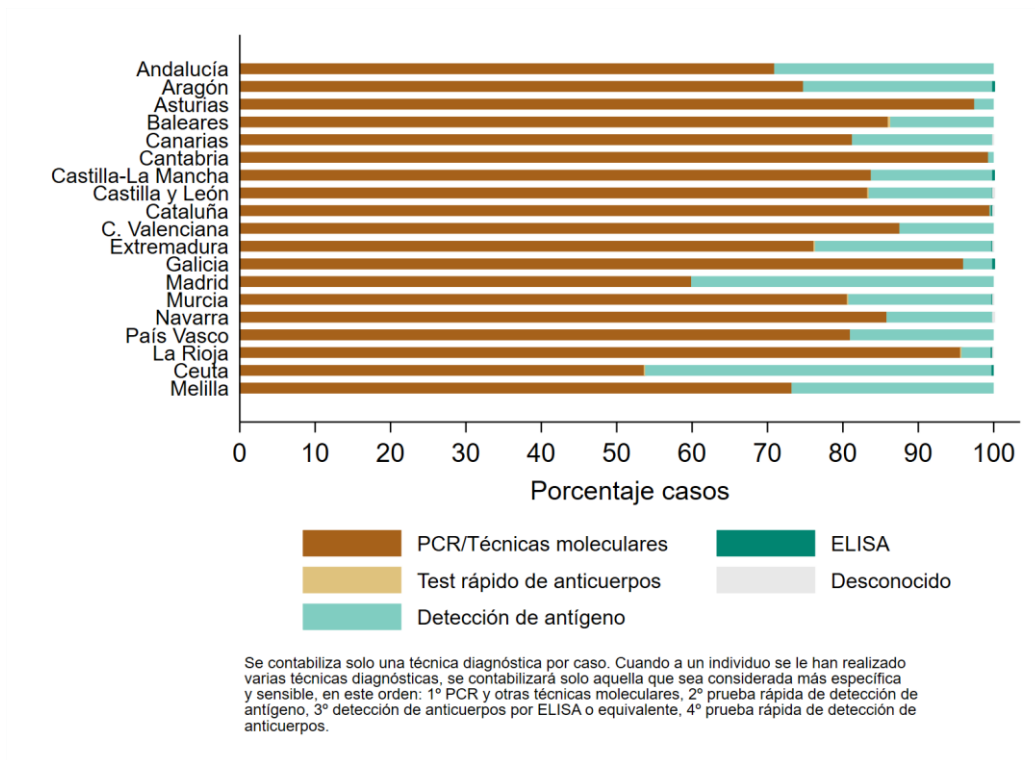

**Figura 7. Distribución porcentual de profesionales sanitarios por CCAA. Casos de COVID-19 notificados a la RENAVE con diagnóstico posterior al 10 de mayo de 2020**

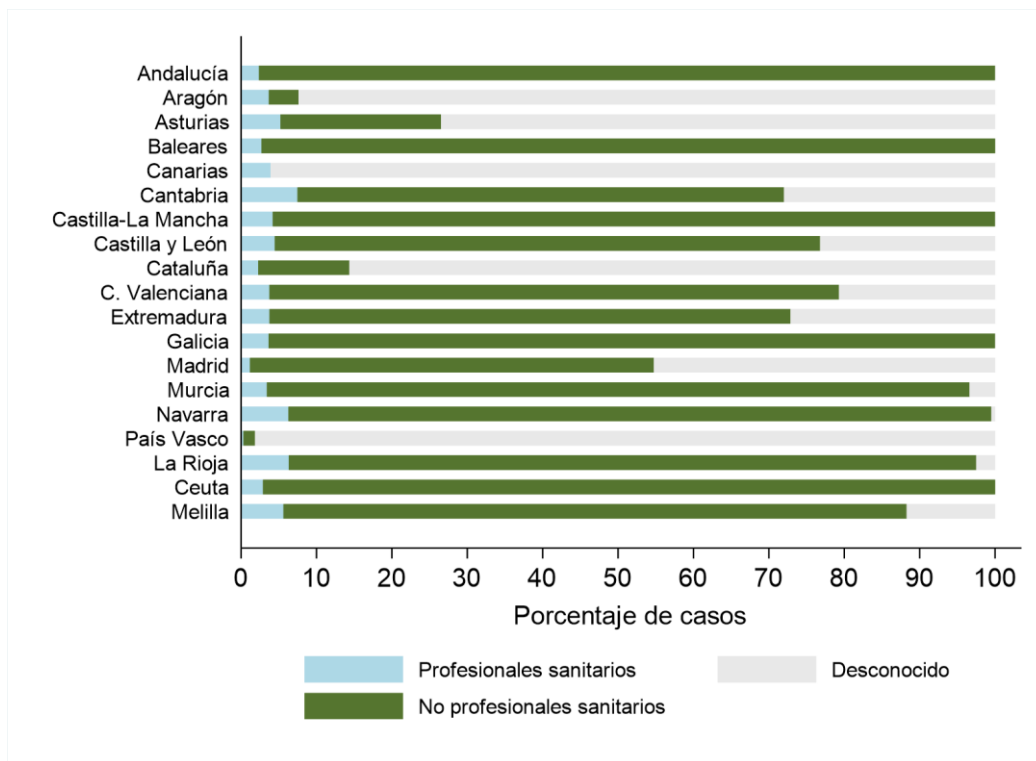

**Figura 8. Distribución porcentual por centro de ocupación de los casos en personal sanitario y por CCAA. Casos de COVID-19 notificados a la RENAVE con diagnóstico posterior al 10 de mayo de 2020**

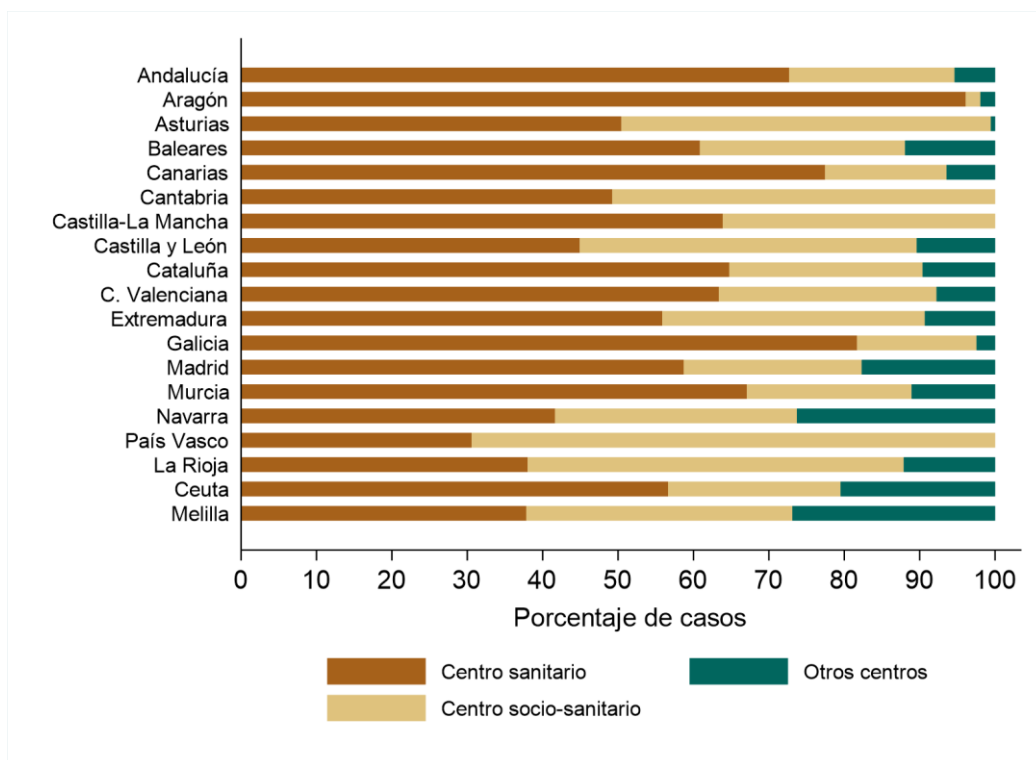

**Figura 9. Distribución porcentual de casos por CCAA y ámbito de exposición. Casos de COVID-19 notificados a la RENAVE con diagnóstico posterior al 10 de mayo de 2020**

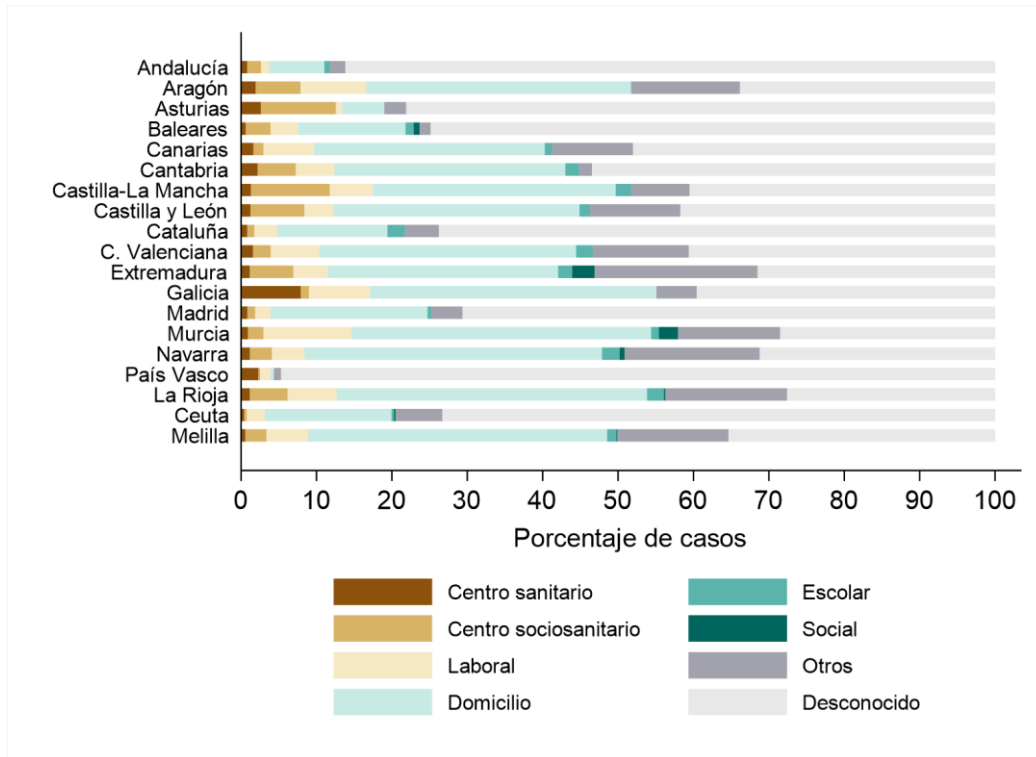

^La categoría de posible exposición "social" ha sido introducida a partir de la semana 46/2020, estando estos casos previamente englobados en "otros"

## Comparación de los indicadores de gravedad entre los casos notificados antes y después de la entrada en vigor de la nueva Estrategia de Vigilancia y Control en la fase de transición de la pandemia de COVID-19 (11 de mayo de 2020)

### Hospitalizaciones

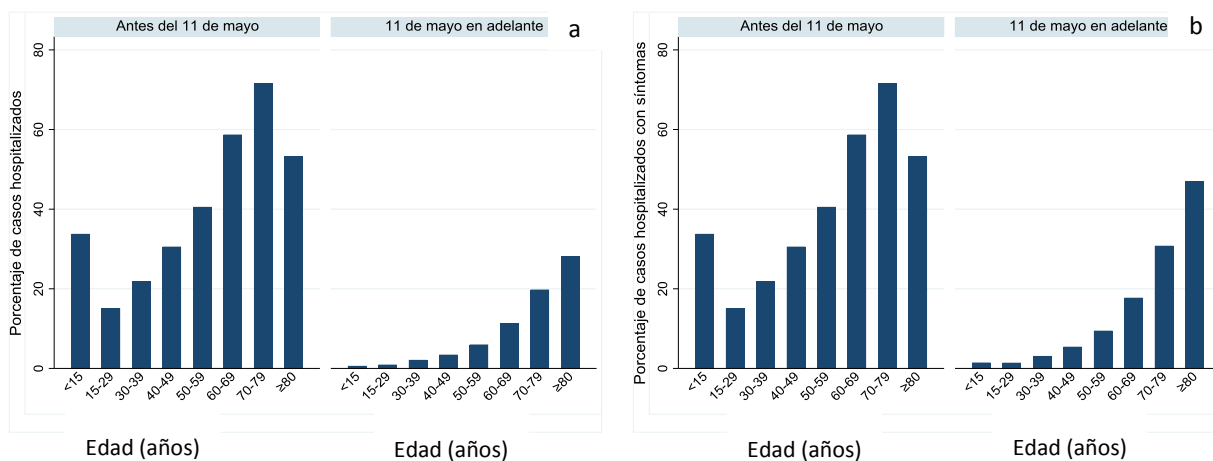

- a Porcentaje de hospitalizados a partir del 11 de mayo calculado sobre todos los casos diagnosticados a partir del 11 de mayo
- b Porcentaje de hospitalizados a partir del 11 de mayo calculado solo sobre los casos con síntomas a partir del 11 de mayo

### Ingreso en UCI entre los casos hospitalizados

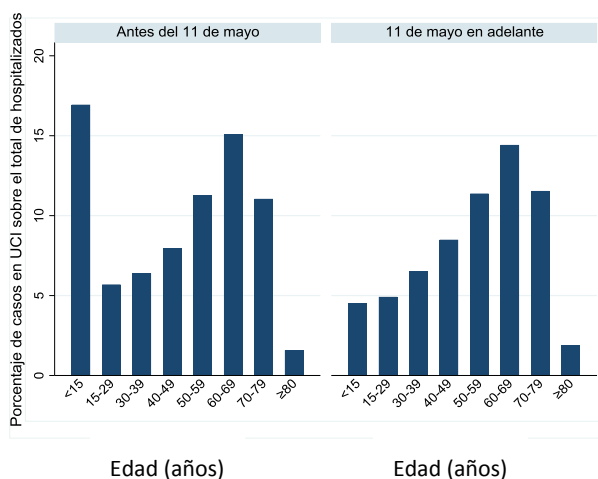

### Defunción entre los casos hospitalizados

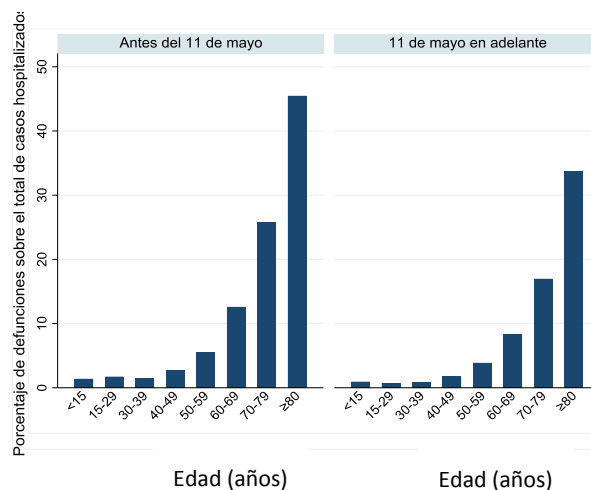



## Observaciones

- En el análisis de los casos notificados a la RENAVE con fecha de diagnóstico posterior al 10 de mayo, y hasta las 15:40 h del 29 de diciembre de 2020, se identifican 1.657.580 casos de COVID-19 en España. Un 6,1% de los casos han sido hospitalizados, un 0,5% han sido admitidos en UCI y un 1,3% han fallecido.
- La mayor proporción de casos de COVID-19 se producen en el grupo de 15 a 59 años (67% del total), siendo el grupo de 15-29 años el más representado, con un 21% de los casos.
- El porcentaje de hospitalizaciones y defunciones con COVID-19 aumenta con la edad, alcanzando un 29% y 12,9% en mayores de 79 años, respectivamente.
- A nivel nacional, entre la semana 50 (7 – 13 de diciembre) y la semana 51 (14 – 20 de diciembre), la incidencia semanal acumulada de COVID-19 aumenta un 15%. En esas semanas, el ascenso es significativo en todos los grupos de edad. El mayor ascenso se produce en el grupo de menores de 15 años (26%)
- Por CCAA, en la semana 51 se observa una tasa acumulada semanal por encima de 200 casos/100.000 h en Baleares, C. Valenciana y Extremadura; y por encima de 140 casos/100.000 h en Castilla La Mancha, Cataluña y Madrid. En relación a la tendencia, entre las semanas 50 y 51 se observa un ascenso significativo de la incidencia en Baleares, Canarias, Castilla La Mancha, Cataluña, C. Valenciana, Extremadura, Madrid y La Rioja.
- El 52,5% de los casos de COVID-19 son mujeres y la mediana de edad de los casos es de 41 años, siendo mayor en mujeres que en hombres (42 vs 41 años).
- Con respecto a la distribución por sexo y edad de la población española, los casos de COVID-19, están sobrerrepresentados en los hombres de 15-39 años, en mujeres de 15-49 años y en mayores de 89 años para ambos sexos, especialmente en mujeres.
- El 56,4% de los casos presentó síntomas.
- El 87,0% de los diagnósticos se realizaron con técnicas de PCR, y un 12,8% por técnicas rápidas de detección de antígeno, con diferencias entre las distintas CCAA.
- Un 35,2% no refería contacto conocido con un caso diagnosticado de COVID-19, porcentaje que asciende al 38,1% al restringir el análisis a las últimas tres semanas epidemiológicas.
- El ámbito más frecuente de exposición se da en el entorno del domicilio (33,7%).
- Un 4,6% de los casos son personal sanitario o sociosanitario, siendo significativamente mayor este porcentaje entre las mujeres que entre los hombres (6,9% vs 2,1%). El 78% del personal sanitario o sociosanitario con COVID-19, notificado desde el 11 de mayo, son mujeres.
- El porcentaje de casos importados es de 0,3%.
- En el análisis del tiempo transcurrido entre los distintos eventos, se observa que la mediana de tiempo entre el inicio de síntomas y el primer contacto con el sistema sanitario es de 2 días (RIC: 0-4 días), hasta el diagnóstico es de 3 (RIC: 1-5) y hasta el aislamiento de 1 días (RIC: 0-3). A nivel nacional estos valores se reducen ligeramente cuando el análisis se restringe a los casos diagnosticados en las tres últimas semanas epidemiológicas.
- Desde el 11 de mayo se estima una mediana de 2 contactos (RIC: 1-4) identificados por caso, sin cambios al analizar los datos de las últimas tres semanas epidemiológicas.

- En la comparación de los indicadores de gravedad entre los casos notificados antes y después del 11 de marzo, se observa que:
  - El porcentaje de hospitalización aumenta con la edad en ambos periodos, pero es menor en todos los grupos de edad después del 11 de mayo, en consonancia con una mayor capacidad diagnóstica en el segundo periodo, de forma que el porcentaje de casos con criterio de ingreso es menor. El porcentaje de hospitalización a partir del 11 de mayo es mayor cuando en el análisis se tiene en cuenta sólo los casos sintomáticos que cuando se analiza el total de casos. La distribución por grupos de edad es similar en ambos períodos, excepto en el grupo de menores de 15 años, probablemente porque en el primer período se realizó test diagnóstico mayoritariamente a los casos más graves, mientras que en el segundo se ha realizado a gran número de niños sin criterios de gravedad. Los mayores de 80 años presentan el porcentaje de ingreso más alto, en relación al resto de grupos de edad, en el segundo período pero no en el primero.
  - El porcentaje y distribución por grupo de edad de los casos ingresados en UCI entre los hospitalizados es similar en ambos periodos, aunque ligeramente inferiores en el segundo.
  - La distribución del porcentaje de defunciones entre los casos hospitalizados es similar en ambos períodos, si bien los porcentajes son inferiores en todos los grupos de edad en el segundo periodo. Esto, junto lo observado en el caso de ingreso en UCI, podría indicar una mayor capacidad de ingreso en el segundo período, aceptando para su ingreso pacientes menos graves de entrada.

### **Vigilancia de los excesos de mortalidad por todas las causas, MoMo**

MoMo es un sistema de vigilancia de los excesos de mortalidad por todas las causas que proporciona información sobre el impacto en la mortalidad de la población de todo evento que pueda suponer una amenaza para la Salud Pública, Sus resultados pueden apoyar las evaluaciones de riesgo de dichos eventos y contribuir a guiar adecuadamente la respuesta de salud pública y el desarrollo de políticas de control,

Mediante el sistema MoMo, el Centro Nacional de Epidemiología estima los excesos de mortalidad por todas las causas por sexo y grupos de edad y a nivel nacional y por CCAA, Los resultados son estimaciones de exceso de defunciones por todas las causas, es decir, son excesos de defunciones de carácter inespecífico que no se pueden atribuir directamente a una causa determinada,

Por otra parte, en el momento actual observamos un retraso en la notificación de defunciones en los registros civiles de varias CCAA, por lo que los resultados deben interpretarse con precaución, especialmente en los últimos días y siempre deben ser confirmados con el análisis de los próximos días,

Las estimaciones de MoMo pueden consultarse aquí: [Informes MoMo 2020](#)