







C. N. DE EPIDEMIOLOGÍA



Informe Semanal de Vigilancia. Semanas 28 y 29 de 2019	
ÍNDICE	Datos semanas epidemiológicas
 Informe Semanal relativo a las Enfermedades de Declaración Obligatoria, con datos provisionales.	23/2019
 Información de la enfermedad meningocócica.	26/2019
 Plan Nacional de Eliminación del Sarampión y Rubéola.	26/2019
 Vigilancia de la gripe en España. Intertemporada 2018-2019	21-25/2019

Situación de las Enfermedades de Declaración Obligatoria en la semana 23 que terminó el 09/06/2019

ENFERMEDADES	CASOS DECLARADOS Sem. 23		ACUMULACIÓN DE CASOS		MEDIANA 2018 - 2014		ÍNDICE EPIDÉMICO (1)		CÁLCULO ESPECIAL (2)
	2019	2018	2019	2018	Sem. 23	Acum. C.	Sem. 23	Acum. C.	
Fiebre Tifoidea y Paratifoidea	0	2	19	17	1	19			0,92
Hepatitis A	18	26	525	978	12	282	1,50	1,86	
Shigelosis	5	4	170	102	3	93	1,67	1,83	
Triquinosis	0	0	28	3	0	3			0,16
Enfermedades de transmisión alimentaria									
Hepatitis B	11	10	245	267	13	299	0,85	0,82	
Enfermedades de transmisión parenteral									
Gripe	592	536	585.734	679.633	583	494.416	1,02	1,18	
Legionelosis	24	44	374	433	18	279	1,33	1,34	
Tuberculosis respiratoria	21	40	716	1.027	78	1.687	0,27	0,42	
Tuberculosis, meningitis	0	0	8	20	1	23			0,84
Tuberculosis, otras	8	10	180	250	16	404	0,50	0,45	
Enfermedades de transmisión respiratoria									
Paludismo	7	10	137	178	8	158	0,88	0,87	
Enfermedades de transmisión vectorial									
Brucelosis	5	1	24	20	1	22			1,16
Tularemia	0	0	1	1	0	2			0,04
Enfermedades de transmisión zoonótica									
Enfermedad Meningocócica	5	7	197	213	6	156	0,83	1,26	
Parotiditis	221	243	5.651	4.522	106	2.048	2,08	2,76	
Rubéola (excluye rubéola congénita)	0	0	9	2	0	2			0,24
Sarampión	10	5	219	170	0	109	0,00	2,01	
Tétanos (excluye tétanos neonatal)	1	0	2	2	0	3			0,16
Tos ferina	46	122	1.107	1.409	146	2.269	0,32	0,49	
Varicela	1.337	2.286	27.455	39.920	6.513	91.084	0,21	0,30	
Enfermedades prevenibles por vacunación									
Infección Gonocócica	95	77	2.129	1.920	94	1.969	1,01	1,08	
Sífilis (excluye sífilis congénita)	52	68	1.444	1.433	76	1.546	0,68	0,93	
Infecciones de transmisión sexual									

COMENTARIO GENERAL

Durante la presente semana las siguientes rúbricas han presentado:

* Un I.E. semanal superior o igual a 1,25: Hepatitis A (1,50), Shigelosis (1,67), Legionelosis (1,60), Parotiditis (2,08).

* Un I.E. acumulado superior o igual a 1,25: Hepatitis A (1,86), Shigelosis (1,83), Parotiditis (2,66), Legionelosis (1,34), Enfermedad Meningocócica (1,26), Parotiditis (2,76), Sarampión (2,01)

* Las restantes rúbricas han presentado una incidencia normal

(1) Índice epidémico para una enfermedad dada es la razón entre los casos presentados en la semana correspondiente (o los casos acumulados hasta dicha semana si se trata de I.E. acumulado) y los casos que se esperan o prevén (mediana del quinquenio anterior) para la misma semana. Si el valor del índice se encuentra entre 0,76 y 1,24 la incidencia se considera normal, si es menor o igual a 0,75 incidencia baja, si es mayor o igual a 1,25 incidencia alta.

(2) Cálculo especial: En enfermedades de baja incidencia (<150 casos anuales en España) no se usa el índice epidémico.

Fuente: Red Nacional de Vigilancia Epidemiológica. Elaboración: Centro Nacional de Epidemiología, ISCIII

Enfermedades vigiladas en las que es excepcional la declaración de algún caso: Botulismo, Cólera, Difteria, Encefalitis Transmitida por Garrapatas, Fiebre Amarilla, Fiebre de Ébola, Fiebre del Nilo Occidental, Fiebre Hemorrágica Virica (excluye fiebre amarilla y dengue hemorrágico), Lepra, Peste, Poliomielititis, Rabia, Rubéola congénita, Sífilis congénita, Tétanos neonatal

Excepcionalmente se han declarado casos en la semana 23/2019 en curso: NO

Estado de las Enfermedades de Declaración Obligatoria por CCAA en la semana 23/2019

ENFERMEDADES	España																			
	Andalucía	Aragón	Asturias	Baleares	Canarias	Cantabria	Castilla La Mancha	Castilla y León	Cataluña	Ceuta	Comunidad Valenciana	Extremadura	Galicia	Madrid	Melilla	Murcia	Navarra	Rioja (La)	TOTAL	
	CASOS	CASOS	CASOS	CASOS	CASOS	CASOS	CASOS	CASOS	CASOS	CASOS	CASOS	CASOS	CASOS	CASOS	CASOS	CASOS	CASOS	CASOS	CASOS	
Botulismo	0	0	0	0	0	0	0	0	0	0	0	0	0	0	0	0	0	0	0	0
Cólera	0	0	0	0	0	0	0	0	0	0	0	0	0	0	0	0	0	0	0	0
Fiebre Tifoidea y Paratifoidea	0	0	0	0	0	0	0	0	0	0	0	0	0	0	0	0	0	0	0	0
Hepatitis A	2	0	0	0	0	0	0	0	1	0	9	0	0	5	0	0	1	0	0	18
Shigelosis	0	0	0	0	0	0	0	0	2	0	3	0	0	0	0	0	0	0	0	5
Triquinosis	0	0	0	0	0	0	0	0	0	0	0	0	0	0	0	0	0	0	0	0
Hepatitis B	1	6	0	0	0	2	0	0	1	0	0	0	0	0	0	1	0	0	0	11
Gripe	15	16	12	44	259	1	40	31	75	0	37	0	0	25	9	14	10	4	0	592
Legionelosis	1	0	2	0	0	0	1	0	13	0	6	0	0	0	0	1	0	0	0	24
Lepra	0	0	0	0	0	0	0	0	0	0	0	0	0	1	0	0	0	0	0	1
Tuberculosis respiratoria	8	4	1	0	0	0	0	1	0	0	6	0	0	0	0	0	1	0	0	21
Tuberculosis, meningitis	0	0	0	0	0	0	0	0	0	0	0	0	0	0	0	0	0	0	0	0
Tuberculosis, otras	2	1	1	1	0	0	1	1	0	0	0	0	0	0	0	0	1	0	0	8
Fiebre Amarilla	0	0	0	0	0	0	0	0	0	0	0	0	0	0	0	0	0	0	0	0
Paludismo	0	0	0	0	0	0	0	0	1	0	3	0	0	3	0	0	0	0	0	7
Brucelosis	0	4	0	0	0	0	0	0	0	0	0	0	1	0	0	0	0	0	0	5
Peste	0	0	0	0	0	0	0	0	0	0	0	0	0	0	0	0	0	0	0	0
Rabia	0	0	0	0	0	0	0	0	0	0	0	0	0	0	0	0	0	0	0	0
Tularemia	0	0	0	0	0	0	0	0	0	0	0	0	0	0	0	0	0	0	0	0
Difteria	0	0	0	0	0	0	0	0	0	0	0	0	0	0	0	0	0	0	0	0
Enfermedad Meningocócica	2	0	0	1	0	0	0	0	1	0	0	0	0	1	0	0	0	0	0	5
Parotiditis	93	14	0	3	1	0	11	26	6	0	12	0	8	40	0	5	2	0	0	221
Poliomielitis	0	0	0	0	0	0	0	0	0	0	0	0	0	0	0	0	0	0	0	0
Rubéola (excluye rubéola congénita)	0	0	0	0	0	0	0	0	0	0	0	0	0	0	0	0	0	0	0	0
Rubéola congénita	0	0	0	0	0	0	0	0	0	0	0	0	0	0	0	0	0	0	0	0
Sarampión	0	0	0	0	0	0	1	0	8	0	0	0	0	1	0	0	0	0	0	10
Tétanos (excluye tétanos neonatal)	1	0	0	0	0	0	0	0	0	0	0	0	0	0	0	0	0	0	0	1
Tétanos neonatal	0	0	0	0	0	0	0	0	0	0	0	0	0	0	0	0	0	0	0	0
Tos ferina	6	1	0	0	0	1	0	4	17	0	12	0	2	3	0	0	0	0	0	46
Varicela	291	69	19	84	73	30	112	22	169	0	231	9	87	91	0	43	1	6	0	1.337
Infección Gonocócica	17	4	1	0	3	0	8	3	0	0	26	0	10	20	0	0	3	0	0	95
Sífilis (excluye sífilis congénita)	10	4	3	0	1	0	1	5	1	0	7	0	6	13	0	0	1	0	0	52
Sífilis congénita	0	0	0	0	0	0	0	0	0	0	0	0	0	0	0	0	0	0	0	0

ENFERMEDAD MENINGOCÓCICA. Temporada 2018-2019.
Semanas 41/2018 a 26/2019. Datos provisionales.

Datos desagregados por CCAA.

Los datos de la temporada actual (semanas 41/2018 a 26/2019) son provisionales

CCAA	Enfermedad Meningocócica				
	Casos*	Tasas**	Casos confirmados	Defunciones	Letalidad (%)
Andalucía	57	0,68	53	10	17,5
Aragón	7	0,53	7	1	14,3
Asturias	10	0,98	10	3	30,0
Baleares	13	1,1	13	1	7,7
Canarias	15	0,69	15	2	13,3
Cantabria	1	0,17	1	0	0,0
Castilla La Mancha	7	0,34	6	0	0,0
Castilla y León	19	0,79	17	3	15,8
Cataluña	64	0,85	60	6	9,4
C. Valenciana	34	0,69	26	2	5,9
Extremadura	0	0	0	0	0,0
Galicia	20	0,74	19	3	15,0
Madrid	50	0,76	49	4	8,0
Murcia	10	0,68	9	0	0,0
Navarra	5	0,77	5	1	20,0
P. Vasco	19	0,87	18	0	0,0
La Rioja	2	0,64	2	0	0,0
Ceuta	0	0	0	0	0,0
Melilla	0	0	0	0	0,0
Total nacional	333	0,71	310	36	10,8

*Casos acumulados: suma de casos confirmados, probables y sospechosos,

** Tasas de incidencia acumulada de periodo por 100.000 habitantes

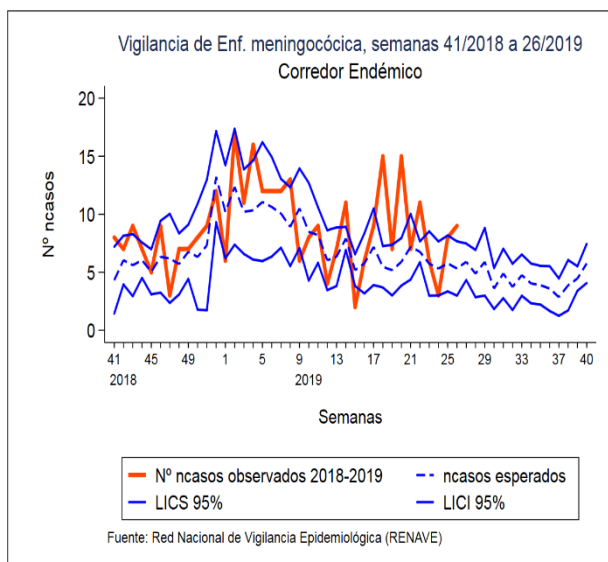

Corredor endémico para la temporada 2018/19

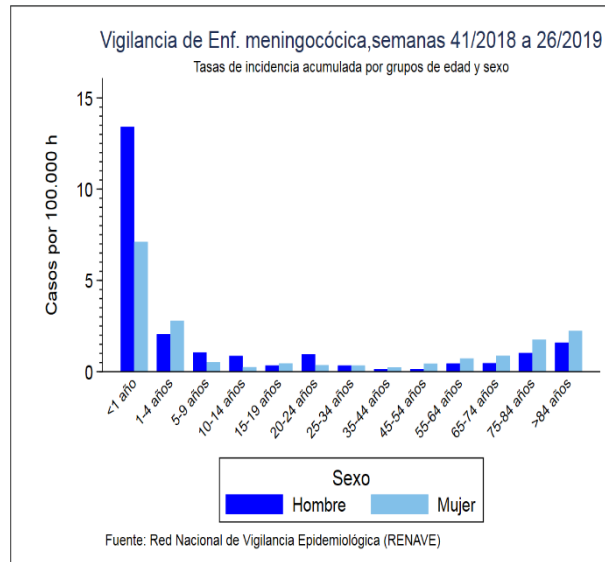

Tasas de incidencia por sexo y edad

SEROGRUPO B. Datos desagregados por CCAA.

Los datos de la temporada actual (semanas 41/2018 a 26/2019) son provisionales

SEROGRUPO B								
CAA	Temporada 18/19				Temporada 17/18			
	Casos	Tasas	Defunciones	Letalidad	Casos	Tasas	Defunciones	Letalidad
Andalucía	22	0,26	5	22,7	21	0,25	5	23,8
Aragón	1	0,08	0	0,0	5	0,38	1	20,0
Asturias	2	0,20	1	50,0	9	0,87	1	11,1
Baleares	5	0,42	0	0,0	5	0,43	0	0,0
Canarias	7	0,32	1	14,3	3	0,14	0	0,0
Cantabria	1	0,17	0	0,0	0	0,00	0	0,0
Castilla La Mancha	3	0,15	0	0,0	5	0,25	0	0,0
Castilla y León	2	0,08	1	50,0	5	0,21	1	20,0
Cataluña	29	0,39	1	3,5	27	0,36	2	7,4
C. Valenciana	8	0,16	0	0,0	11	0,22	0	0,0
Extremadura	0	0,00	0	0,0	0	0,00	0	0,0
Galicia	8	0,30	0	0,0	8	0,30	1	12,5
Madrid	9	0,14	0	0,0	12	0,18	0	0,0
Murcia	4	0,27	0	0,0	2	0,14	0	0,0
Navarra	4	0,62	1	25,0	2	0,31	0	0,0
P. Vasco	6	0,28	0	0,0	9	0,42	0	0,0
La Rioja	0	0,00	0	0,0	0	0,00	0	0,0
Ceuta	0	0,00	0	0,0	0	0,00	0	0,0
Melilla	0	0,00	0	0,0	0	0,00	0	0,0
Total	111	0,24	10	9,1	124	0,27	11	8,9

SEROGRUPO C. Datos desagregados por CCAA.

Los datos de la temporada actual (semanas 41/2018 a 26/2019) son provisionales

SEROGRUPO C								
CCAA	Temporada 18/19				Temporada 17/18			
	Casos	Tasas	Defunciones	Letalidad	Casos	Tasas	Defunciones	Letalidad
Andalucía	3	0,04	1	33,3	5	0,06	1	20,0
Aragón	1	0,08	0	0,0	1	0,08	0	0,0
Asturias	0	0,00	0	0,0	1	0,10	1	100,0
Baleares	2	0,17	1	50,0	1	0,09	0	0,0
Canarias	2	0,09	1	50,0	2	0,09	0	0,0
Cantabria	0	0,00	0	0,0	1	0,17	0	0,0
Castilla La Mancha	0	0,00	0	0,0	1	0,05	0	0,0
Castilla y León	4	0,17	1	25,0	2	0,08	0	0,0
Cataluña	3	0,04	0	0,0	6	0,08	0	0,0
C. Valenciana	0	0,00	0	0,0	3	0,06	1	33,3
Extremadura	0	0,00	0	0,0	2	0,19	0	0,0
Galicia	3	0,11	1	33,3	2	0,07	0	0,0
Madrid	8	0,12	0	0,0	2	0,03	0	0,0
Murcia	0	0,00	0	0,0	1	0,07	0	0,0
Navarra	0	0,00	0	0,0	0	0,00	0	0,0
P. Vasco	1	0,05	0	0,0	6	0,28	2	33,3
La Rioja	0	0,00	0	0,0	0	0,00	0	0,0
Ceuta	0	0,00	0	0,0	0	0,00	0	0,0
Melilla	0	0,00	0	0,0	0	0,00	0	0,0
Total	27	0,06	5	18,5	36	0,08	5	13,9

SEROGRUPO W. Datos desagregados por CCAA.

Los datos de la temporada actual (semanas 41/2018 a 26/2019) son provisionales.

SEROGRUPO W									
CCAA	Temporada 18/19				Temporada 17/18				
	Casos	Tasas	Defunciones	Letalidad	Casos	Tasas	Defunciones	Letalidad	
Andalucía	8	0,10	0	0,0	5	0,06	1	20,0	
Aragón	1	0,08	0	0,0	3	0,23	3	100,0	
Asturias	0	0,00	0	0,0	0	0,00	0	0,0	
Baleares	2	0,17	0	0,0	1	0,09	0	0,0	
Canarias	3	0,14	0	0,0	1	0,05	1	100,0	
Cantabria	0	0,00	0	0,0	1	0,17	1	100,0	
Castilla La Mancha	1	0,05	0	0,0	2	0,10	2	100,0	
Castilla y León	0	0,00	0	0,0	1	0,04	0	0,0	
Cataluña	17	0,23	2	11,7	8	0,11	3	37,5	
C. Valenciana	12	0,24	1	8,3	8	0,16	2	25	
Extremadura	0	0,00	0	0,0	0	0,00	0	0,0	
Galicia	3	0,11	1	33,3	2	0,07	1	50	
Madrid	11	0,17	1	9,1	4	0,06	1	25	
Murcia	3	0,20	0	0,0	4	0,27	0	0,0	
Navarra	1	0,15	0	0,0	1	0,16	0	0,0	
P. Vasco	3	0,14	0	0,0	7	0,32	0	0,0	
La Rioja	1	0,32	0	0,0	3	0,96	0	0,0	
Ceuta	0	0,00	0	0,0	0	0,00	0	0,0	
Melilla	0	0,00	0	0,0	0	0,00	0	0,0	
Total	66	0,14	5	7,6	51	0,11	15	29,4	

SEROGRUPO Y. Datos desagregados por CCAA.

Los datos de la temporada actual (semanas 41/2018 a 26/2019) son provisionales

SEROGRUPO Y									
CCAA	Temporada 18/19				Temporada 17/18				
	Casos	Tasas	Defunciones	Letalidad	Casos	Tasas	Defunciones	Letalidad	
Andalucía	12	0,14	2	16,7	10	0,12	2	20,0	
Aragón	0	0,00	0	0,0	0	0,00	0	0,0	
Asturias	5	0,49	2	40,0	2	0,19	0	0,0	
Baleares	1	0,08	0	0,0	0	0,00	0	0,0	
Canarias	1	0,05	0	0,0	0	0,00	0	0,0	
Cantabria	0	0,00	0	0,0	0	0,00	0	0,0	
Castilla La Mancha	2	0,10	0	0,0	5	0,25	0	0,0	
Castilla y León	4	0,17	0	0,0	3	0,12	0	0,0	
Cataluña	7	0,09	2	28,6	2	0,03	0	0,0	
C. Valenciana	0	0,00	0	0,0	0	0,00	0	0,0	
Extremadura	0	0,00	0	0,0	0	0,00	0	0,0	
Galicia	0	0,00	0	0,0	1	0,04	0	0,0	
Madrid	12	0,18	0	0,0	6	0,09	0	0,0	
Murcia	1	0,07	0	0,0	0	0,00	0	0,0	
Navarra	0	0,00	0	0,0	1	0,16	0	0,0	
P. Vasco	0	0,00	0	0,0	0	0,00	0	0,0	
La Rioja	0	0,00	0	0,0	0	0,00	0	0,0	
Ceuta	0	0,00	0	0,0	0	0,00	0	0,0	
Melilla	0	0,00	0	0,0	0	0,00	0	0,0	
Total	45	0,10	6	13,3	30	0,06	2	6,7	

Distribución por resultado microbiológico.

Los datos de la temporada actual (semanas 41/2018 a 26/2019) son provisionales

Resultado microbiológico	2018/19				2017/18			
	Casos	Tasas	Defunciones	Letalidad	Casos	Tasas	Defunciones	Letalidad
Sg A	0	0,00	0	0,0	1	0,00	0	0,0
Sg B	111	0,24	10	9,0	124	0,27	11	8,9
Sg C	27	0,06	5	18,5	36	0,08	5	13,9
Sg W	66	0,14	5	7,6	51	0,11	15	29,4
Sg Y	45	0,10	6	13,3	30	0,06	2	6,7
No tipables	22	0,05	1	4,6	27	0,06	3	11,1
Otros serogrupos	12	0,03	3	25,0	4	0,01	0	0,0
Serogrupo desconocido	27	0,06	5	18,5	22	0,05	1	4,6
Total confirmados	310	0,66	35	11,3	295	0,63	37	12,5
Total sospechosos	23	0,05	1	4,4	15	0,03	1	6,7
Total	333	0,71	36	10,8	310	0,67	38	12,3

SEROGRUPOS B, C, W e Y. Distribución por grupo de edad.

Los datos de la temporada actual (semanas 41/2018 a 26/2019) son provisionales.

Grupo de Edad	Serogrupo B				Serogrupo C				Serogrupo W				Serogrupo Y			
	Temporada 18/19		Temporada 17/18		Temporada 18/19		Temporada 17/18		Temporada 18/19		Temporada 17/18		Temporada 18/19		Temporada 17/18	
	Casos	Tasas	Casos	Tasas	Casos	Tasas	Casos	Tasas	Casos	Tasas	Casos	Tasas	Casos	Tasas	Casos	Tasas
<1 año	24	6,37	18	4,58	2	0,53	0	0,00	3	0,80	1	0,25	1	0,27	0	0,00
1-4 años	29	1,70	26	1,51	1	0,06	2	0,12	1	0,06	2	0,12	0	0,00	2	0,12
5-9 años	10	0,42	6	0,25	3	0,13	0	0,00	2	0,08	1	0,04	0	0,00	2	0,08
10-14 años	1	0,04	3	0,12	1	0,04	0	0,00	2	0,08	2	0,08	5	0,20	1	0,04
15-19 años	4	0,17	4	0,18	2	0,09	2	0,09	1	0,04	4	0,18	1	0,04	4	0,18
20-24 años	3	0,13	7	0,31	2	0,09	4	0,18	2	0,09	2	0,09	2	0,09	0	0,00
25-34 años	5	0,09	6	0,11	3	0,06	5	0,09	6	0,11	2	0,04	2	0,04	1	0,02
35-44 años	4	0,05	6	0,08	2	0,03	4	0,05	1	0,01	2	0,03	2	0,03	2	0,03
45-54 años	4	0,05	6	0,08	6	0,08	10	0,14	4	0,05	8	0,11	2	0,03	4	0,05
55-64 años	5	0,08	14	0,24	1	0,02	2	0,03	13	0,22	3	0,05	5	0,08	0	0,00
65-74 años	6	0,13	13	0,29	0	0,00	3	0,07	10	0,22	10	0,22	6	0,13	1	0,02
75-84 años	9	0,30	9	0,30	2	0,07	3	0,10	9	0,30	4	0,13	15	0,50	9	0,30
>84 años	7	0,47	6	0,42	2	0,13	1	0,07	10	0,67	7	0,49	4	0,27	4	0,28
Total	111	0,24	124	0,27	27	0,06	36	0,08	64	0,14	48	0,10	45	0,10	30	0,06

Gráfico de I.C. por Poisson para la temporada 2018/19.

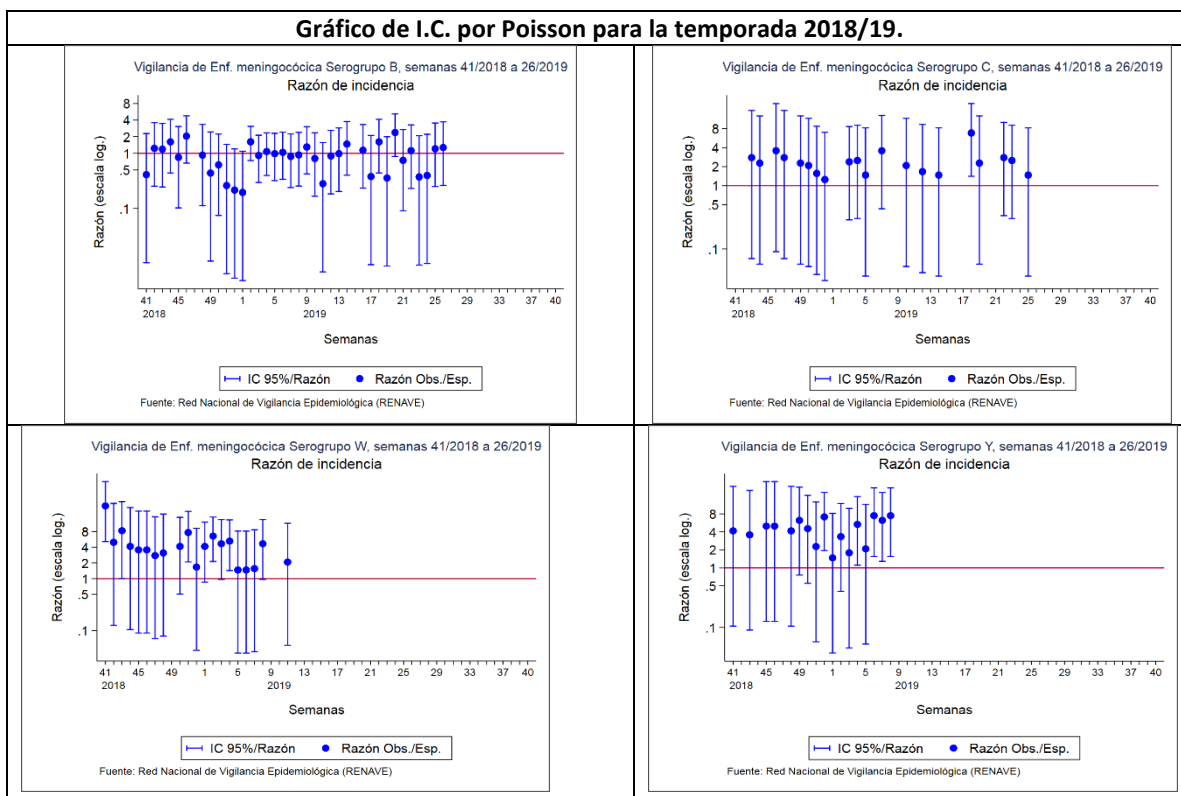

CLASIFICACIÓN DE LOS CASOS SOSPECHOSOS DE SARAMPIÓN
Casos acumulados desde 01/01/2019 hasta 01/07/2019 (Semana 26)

CC.AA	Casos notificados	En Investigación	Casos Confirmados					Casos descartados				
	Total	Total	Autóct.	Importado	Relacionado importación	Desc.	Total	Rubéola	Casos Vacunales	Otro Diagnóstico	Sin Diagnosticar	Total
ANDALUCÍA	19	-	-	1	3	-	4	-	1	3	11	15
ARAGÓN	3	-	-	-	2	-	2	-	-	-	1	1
ASTURIAS	1	-	-	-	-	-	0	-	-	-	1	1
BALEARES	2	-	-	1	1	-	2	-	-	-	-	0
CANARIAS	10	-	-	1	3	-	4	-	-	1	5	6
CANTABRIA	-	-	-	-	-	-	0	-	-	-	-	0
C. LA MANCHA	81	13	-	-	45	1	46	-	-	4	11	22
CASTILLA Y LEÓN	2	-	-	1	-	-	1	-	1	-	-	1
CATALUÑA	180	1	-	6	88	-	94	-	5	1	79	85
C. VALENCIANA	22	-	-	2	13	-	15	-	-	3	4	7
EXTREMADURA	3	1	-	-	-	-	0	-	-	1	1	2
GALICIA	3	-	-	-	-	3	3	-	-	-	-	0
MADRID	83	-	-	4	14	22	40	-	2	3	38	43
MURCIA	3	-	-	1	-	-	1	-	-	-	2	2
NAVARRA	3	-	-	-	2	-	2	-	1	-	-	1
PAIS VASCO	13	-	-	1	7	-	8	-	-	-	5	5
RIOJA	5	-	-	-	2	-	2	-	-	-	3	3
CEUTA	-	-	-	-	-	-	0	-	-	-	-	0
MELILLA	-	-	-	-	-	-	0	-	-	-	-	0
TOTAL	433	15	0	18	180	26	224	0	10	16	161	194

Otros diagnósticos: Identificación de otros virus diferentes de Rubéola: Sd. Kawasaki, Infección por estreptococo, Enfermedad mano-pie-boca, Probable reacción alérgica, mononucleosis infecciosa, Roséola infantil por VHH7, Eritema infeccioso, Pustulosis exantemática aguda generalizada, Parvovirus B19, V. Epstein Barr, infección por adenovirus, Cuadro febril, Sd. Gianotti-Crosti + eccema del pañal, Escarlatina.

Centro Nacional de Epidemiología. Instituto de Salud Carlos III. Red Nacional de Vigilancia Epidemiológica. Protocolo de Vigilancia del Sarampión. Protocolos de enfermedades de declaración obligatoria. Madrid, 2013 http://www.isciii.es/ISCIII/es/contenidos/fd-servicios-cientifico-tecnicos/fd-vigilancias-alertas/fd-procedimientos/PROTOCOLOS_RENAVE-ciber.pdf

CLASIFICACIÓN DE LOS CASOS SOSPECHOSOS DE RUBÉOLA
Casos acumulados desde 01/01/201 hasta 01/07/2019 (Semana 26)

CC.AA	Casos notificados	En Investigación	Casos Confirmados				Casos descartados				
	Total	Total	Laboratorio	Vínculo	Clínica	Total	Sarampión	Casos Vacunales	Otro Diagnóstico	Sin Diagnosticar	Total
ANDALUCÍA	1	-	-	-	-	-	-	-	-	1	1
ARAGÓN	6	-	-	3	-	3	-	-	-	3	3
ASTURIAS	-	-	-	-	-	-	-	-	-	-	-
BALEARES	-	-	-	-	-	-	-	-	-	-	-
CANARIAS	-	-	-	-	-	-	-	-	-	-	-
CANTABRIA	-	-	-	-	-	-	-	-	-	-	-
C. LA MANCHA	-	-	-	-	-	-	-	-	-	-	-
CASTILLA Y LEÓN	-	-	-	-	-	-	-	-	-	-	-
CATALUÑA	-	-	-	-	-	-	-	-	-	-	-
C. VALENCIANA	-	-	-	-	-	-	-	-	-	-	-
EXTREMADURA	-	-	-	-	-	-	-	-	-	-	-
GALICIA	-	-	-	-	-	-	-	-	-	-	-
MADRID	2	-	-	-	-	-	-	-	-	2	2
MURCIA	-	-	-	-	-	-	-	-	-	-	-
NAVARRA	-	-	-	-	-	-	-	-	-	-	-
PAIS VASCO	-	-	-	-	-	-	-	-	-	-	-
RIOJA	-	-	-	-	-	-	-	-	-	-	-
CEUTA	-	-	-	-	-	-	-	-	-	-	-
MELILLA	-	-	-	-	-	-	-	-	-	-	-
TOTAL	9	0	0	3	0	3	0	0	0	6	6

Centro Nacional de Epidemiología. Instituto de Salud Carlos III. Red Nacional de Vigilancia Epidemiológica. Protocolo de Vigilancia de Rubéola. Protocolos de enfermedades de declaración obligatoria. Madrid, 2013 http://www.isciii.es/ISCIII/es/contenidos/fd-servicios-cientifico-tecnicos/fd-vigilancias-alertas/fd-procedimientos/PROTOCOLOS_RENAVE-ciber.pdf

Vigilancia de la Gripe en España. Intertemporada 2018 Semanas 21-25/2018 (21 de mayo - 24 de junio 2018)

<http://vgripe.isciii.es/gripe/>

Sistema de Vigilancia de la Gripe en España
Red Nacional de Vigilancia Epidemiológica
Área de Vigilancia de la Salud Pública. Centro Nacional de Epidemiología

Circulación esporádica de virus de la gripe en España. Intertemporada 2018

En el periodo de vigilancia 21-25/2018 de esta intertemporada 2018 se han notificado 16 detecciones de virus de la gripe procedentes de seis CCAA, nueve virus A(H3N2) , 6 ANS y 1 B, (Tabla 1, Figura 1).

Tabla 1. Detecciones de gripe por tipo/subtipo viral. Intertemporada 2018. España

Comunidad Autónoma	ANS	A(H3N2)	A(H1N1)pdm09	B	C	Total	VRS
Aragón	3	0	0	0	0	3	1
Asturias	2	5	0	1	0	8	0
Canarias	0	0	0	0	0	0	8
Castilla y León	0	4	0	0	0	4	1
Lab. Vigo-Ourense	0	0	0	0	0	0	1
La Rioja	1	0	0	0	0	1	0
Total	6	9	0	1	0	16	11

Figura 1. Distribución semanal de las detecciones virales por tipo/subtipo de virus de la gripe. Intertemporada 2018. España.

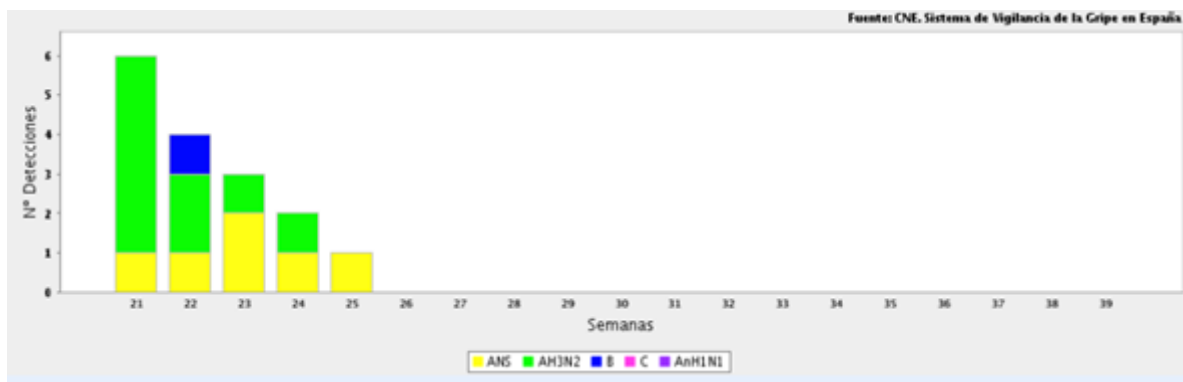

No se han notificado brotes de gripe en el periodo vigilado. En el periodo vigilado se han notificado 3 CGHCG, uno en la semana 21/2018 y dos en la semana 23/2018. En los tres se identificó el virus tipo A, no subtipado. Dos de los casos estaban en el grupo de 45 a 64 años, y el tercero era mayor de 64 años. Todos tenían factores de riesgo, y dos de ellos desarrollaron una neumonía. Ninguno ingresó en UCI.

La actividad gripal permanece por debajo del umbral epidémico establecido en la mayoría de los países de la zona templada del hemisferio sur. En la zona templada del hemisferio norte la actividad gripal se encuentra en niveles interepidémicos en la mayoría de los países.