





Informe Semanal de Vigilancia. Semana 46 de 2019.	
ÍNDICE	Datos semanas epidemiológicas
 Informe Semanal relativo a las Enfermedades de Declaración Obligatoria, con datos provisionales.	42/2019
 Información de la enfermedad meningocócica.	40/2019
 Plan Nacional de Eliminación del Sarampión y la Rubéola. Casos y brotes notificados, España 2019.	45/2019
 Informe de la temporada de gripe 2019-20.	44/2019

Situación de las Enfermedades de Declaración Obligatoria en la semana 42 que terminó el 20/10/2019

ENFERMEDADES	CASOS DECLARADOS Sem. 42		ACUMULACIÓN DE CASOS		MEDIANA 2018 - 2014		ÍNDICE EPIDÉMICO (1)		CÁLCULO ESPECIAL (2)
	2019	2018	2019	2018	Sem. 42	Acum. C.	Sem. 42	Acum. C.	
Fiebre Tifoidea y Paratifoidea	1	1	47	45	0	43			1,20
Hepatitis A	21	35	861	1.508	35	764	0,60	1,13	
Shigelosis	7	17	382	279	8	278	0,88	1,37	
Triquinosis	0	0	34	7	0	4			0,24
Enfermedades de transmisión alimentaria									
Hepatitis B	9	8	479	558	15	558	0,60	0,86	
Enfermedades de transmisión parenteral									
Gripe	1.293	1.507	559.397	688.678	1.507	505.357	0,86	1,11	
Legionelosis	39	32	1.142	1.196	32	852	1,22	1,34	
Tuberculosis respiratoria	39	29	1.484	1.764	58	2.996	0,67	0,50	
Tuberculosis, meningitis	0	2	13	29	1	43			0,64
Tuberculosis, otras	11	8	360	423	13	733	0,85	0,49	
Enfermedades de transmisión respiratoria									
Paludismo	17	22	541	567	24	502	0,71	1,08	
Enfermedades de transmisión vectorial									
Brucelosis	0	3	31	38	0	41			1,40
Tularemia	3	0	150	6	0	13			0,56
Enfermedades de transmisión zoonótica									
Enfermedad Meningocócica	3	6	304	314	3	236	1,00	1,29	
Parotiditis	170	185	9.403	7.538	108	3.490	1,57	2,69	
Rubéola (excluye rubéola congénita)	0	0	10	3	0	6			0,12
Sarampión	1	0	282	211	0	116	0,00	2,43	
Tétanos (excluye tétanos neonatal)	0	0	5	5	0	7			0,16
Tos ferina	31	30	2.561	2.962	41	4.467	0,76	0,57	
Varicela	405	587	37.635	54.211	921	138.063	0,44	0,27	
Enfermedades prevenibles por vacunación									
Infección Gonocócica	112	120	4.726	3.747	103	3.747	1,09	1,26	
Sífilis (excluye sífilis congénita)	42	74	2.777	2.536	63	2.600	0,67	1,07	
Infecciones de transmisión sexual									

COMENTARIO GENERAL

Durante la presente semana las siguientes rúbricas han presentado:

* Un I.E. semanal superior o igual a 1,25: Parotiditis (1,57).

* Un I.E. acumulado superior o igual a 1,25: Shigelosis (1,37), Legionelosis (1,34), Enfermedad Meningocócica (1,29), Parotiditis (2,69), Sarampión (2,43) e Infección Gonocócica (1,26).

* Las restantes rúbricas han presentado una incidencia normal

(1) Índice epidémico para una enfermedad dada es la razón entre los casos presentados en la semana correspondiente (o los casos acumulados hasta dicha semana si se trata de I.E. acumulado) y los casos que se esperan o prevén (mediana del quinquenio anterior) para la misma semana. Si el valor del índice se encuentra entre 0,76 y 1,24 la incidencia se considera normal, si es menor o igual a 0,75 incidencia baja, si es mayor o igual a 1,25 incidencia alta.

(2) Cálculo especial: En enfermedades de baja incidencia (<150 casos anuales en España) no se usa el índice epidémico.

Fuente: Red Nacional de Vigilancia Epidemiológica. Elaboración: Centro Nacional de Epidemiología, ISCIII

Enfermedades vigiladas en las que es excepcional la declaración de algún caso: Botulismo, Cólera, Difteria, Encefalitis Transmitida por Garrapatas, Fiebre Amarilla, Fiebre de Ébola, Fiebre del Nilo Occidental, Fiebre Hemorrágica Vírica (excluye fiebre amarilla y dengue hemorrágico), Lepra, Peste, Poliomieltis, Rabia, Rubéola congénita, Sífilis congénita, Tétanos neonatal. **Excepcionalmente no se han declarado casos en la semana 42/2019.**

Situación de las Enfermedades de Declaración Obligatoria en la semana 42 que terminó el 20/10/2019

ENFERMEDADES	España																			
	Andalucía	Aragón	Asturias	Baleares	Canarias	Cantabria	Castilla La Mancha	Castilla y León	Cataluña	Ceuta	Comunidad Valenciana	Extremadura	Galicia	Madrid	Murcia	Navarra	País Vasco	Rioja (La)	TOTAL	
	CASOS	CASOS	CASOS	CASOS	CASOS	CASOS	CASOS	CASOS	CASOS	CASOS	CASOS	CASOS	CASOS	CASOS	CASOS	CASOS	CASOS	CASOS	CASOS	
Botulismo	0	0	0	0	0	0	0	0	0	0	0	0	0	0	0	0	0	0	0	0
Fiebre Tifoidea y Paratifoidea	0	0	1	0	0	0	0	0	0	0	0	0	0	0	0	0	0	0	0	0
Hepatitis A	3	2	0	0	0	4	0	1	1	0	5	1	1	2	0	1	0	0	0	21
Shigelosis	1	0	0	0	1	0	0	0	1	0	2	0	0	2	0	0	0	0	0	7
Triquinosis	0	0	0	0	0	0	0	0	0	0	0	0	0	0	0	0	0	0	0	0
Hepatitis B	0	4	0	0	0	2	0	1	1	0	0	0	0	1	0	0	0	0	0	9
Gripe	11	43	54	80	504	9	93	107	0	0	81	0	175	0	39	26	58	13	1.293	
Legionelosis	2	0	0	0	0	3	0	2	15	0	7	0	3	2	1	1	2	1	39	
Lepra	0	0	0	0	0	0	0	0	0	0	0	0	0	0	0	0	0	0	0	0
Tuberculosis respiratoria	14	3	1	1	1	3	1	4	0	0	9	0	0	0	0	0	2	0	39	
Tuberculosis, meningitis	0	0	0	0	0	0	0	0	0	0	0	0	0	0	0	0	0	0	0	0
Tuberculosis, otras	7	0	0	0	0	0	0	3	0	0	1	0	0	0	0	0	0	0	0	11
Paludismo	2	0	0	0	0	0	0	0	6	0	4	0	0	3	0	1	1	0	17	
Brucelosis	0	0	0	0	0	0	0	0	0	0	0	0	0	0	0	0	0	0	0	0
Tularemia	0	0	0	0	0	0	0	3	0	0	0	0	0	0	0	0	0	0	0	3
Enfermedad Meningocócica	0	0	0	0	0	0	0	0	0	0	0	1	0	2	0	0	0	0	0	3
Parotiditis	25	5	0	1	1	2	5	29	5	0	8	0	36	24	0	11	15	3	170	
Rubéola (excluye rubéola congénita)	0	0	0	0	0	0	0	0	0	0	0	0	0	0	0	0	0	0	0	0
Rubéola congénita	0	0	0	0	0	0	0	0	0	0	0	0	0	0	0	0	0	0	0	0
Sarampión	0	0	0	0	0	0	0	0	0	0	0	0	0	1	0	0	0	0	0	1
Tétanos (excluye tétanos neonatal)	0	0	0	0	0	0	0	0	0	0	0	0	0	0	0	0	0	0	0	0
Tétanos neonatal	0	0	0	0	0	0	0	0	0	0	0	0	0	0	0	0	0	0	0	0
Tos ferina	6	0	1	0	0	0	4	0	8	0	9	0	0	2	0	0	0	0	1	31
Varicela	86	11	10	12	23	10	31	18	91	0	56	0	36	0	14	3	1	3	405	
Infección Gonocócica	16	4	2	0	4	2	8	0	0	0	31	0	9	31	3	1	0	1	112	
Sífilis (excluye sífilis congénita)	8	1	4	1	1	0	1	3	0	0	7	0	3	12	1	0	0	0	42	

ENFERMEDAD MENINGOCÓCICA. Temporada 2018-2019.
Semanas 41/2018 a 40/2019. Datos provisionales.

Datos desagregados por CCAA.

Los datos de la temporada actual (semanas 41/2018 a 40/2019) son provisionales.

CCAA	Enfermedad Meningocócica				
	Casos*	Tasas**	Casos confirmados	Defunciones	Letalidad (%)
Andalucía	73	0,87	67	13	17,8
Aragón	11	0,84	11	1	9,1
Asturias	11	1,07	11	3	27,3
Baleares	18	1,53	18	1	5,6
Canarias	20	0,91	19	2	10,0
Cantabria	1	0,17	1	0	0,0
Castilla La Mancha	7	0,34	6	0	0,0
Castilla y León	21	0,87	19	3	14,3
Cataluña	72	0,96	68	6	8,3
C. Valenciana	40	0,81	32	2	5,0
Extremadura	0	0,00	0	0	0,0
Galicia	25	0,93	25	3	12,0
Madrid	64	0,97	62	6	9,4
Murcia	13	0,88	12	0	0,0
Navarra	6	0,93	6	1	16,7
P. Vasco	27	1,24	26	0	0,0
La Rioja	2	0,64	2	0	0,0
Ceuta	0	0,00	0	0	0,0
Melilla	1	1,18	1	0	0,0
Total nacional	412	0,88	386	41	10,0

*Casos acumulados: suma de casos confirmados, probables y sospechosos.

** Tasas de incidencia acumulada de periodo por 100.000 habitantes.

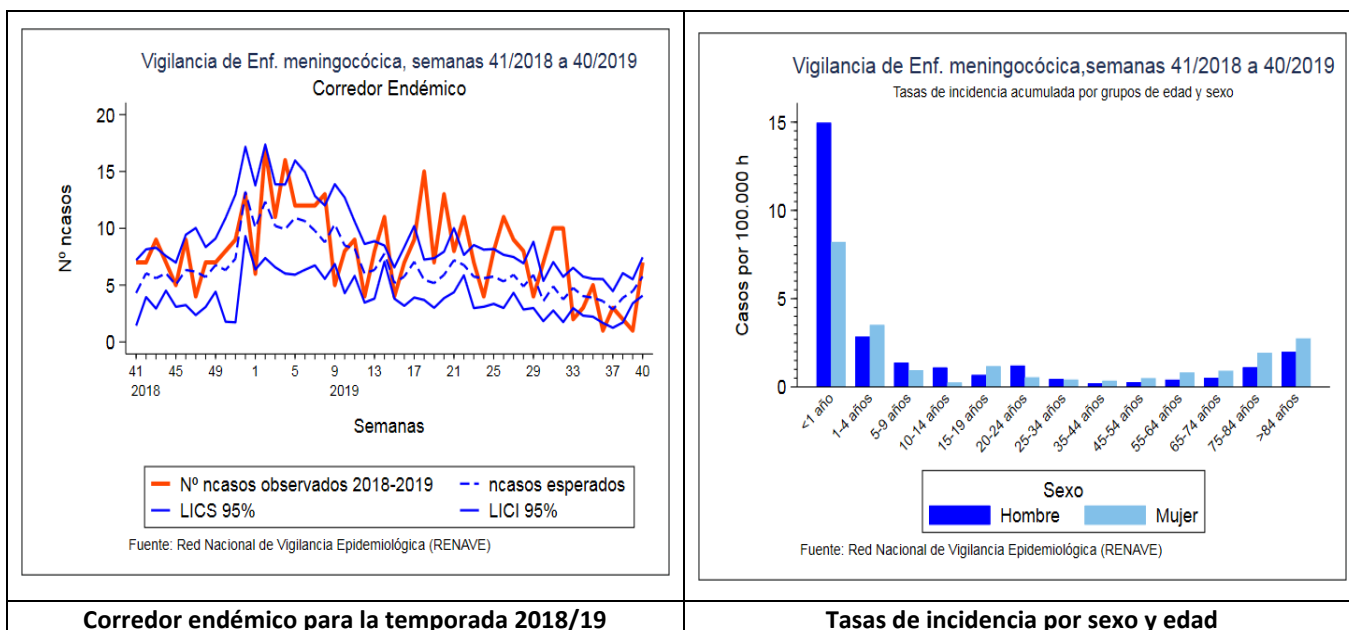

SEROGRUPO B. Datos desagregados por CCAA.

Los datos de la temporada actual (semanas 41/2018 a 40/2019) son provisionales.

SEROGRUPO B									
CAA	Temporada 18/19				Temporada 17/18				
	Casos	Tasas	Defunciones	Letalidad	Casos	Tasas	Defunciones	Letalidad	
Andalucía	27	0,32	6	22,2	28	0,33	5	17,9	
Aragón	1	0,08	0	0,0	5	0,38	1	20,0	
Asturias	3	0,29	1	33,3	10	0,97	1	10,0	
Baleares	8	0,68	0	0,0	9	0,78	0	0,0	
Canarias	10	0,46	1	10,0	3	0,14	0	0,0	
Cantabria	1	0,17	0	0,0	0	0,00	0	0,0	
Castilla La Mancha	3	0,15	0	0,0	6	0,29	0	0,0	
Castilla y León	5	0,21	1	20,0	7	0,29	1	14,3	
Cataluña	32	0,43	1	3,1	37	0,50	3	8,1	
C. Valenciana	12	0,24	0	0,0	13	0,26	1	7,7	
Extremadura	0	0,00	0	0,0	0	0,00	0	0,0	
Galicia	11	0,41	0	0,0	9	0,33	1	11,1	
Madrid	12	0,18	1	8,3	15	0,23	1	6,7	
Murcia	6	0,41	0	0,0	2	0,14	0	0,0	
Navarra	5	0,77	1	20,0	2	0,31	0	0,0	
P. Vasco	12	0,55	0	0,0	7	0,32	0	0,0	
La Rioja	0	0,00	0	0,0	0	0,00	0	0,0	
Ceuta	0	0,00	0	0,0	1	1,18	0	0,0	
Melilla	1	1,18	0	0,0	0	0,00	0	0,0	
Total	149	0,32	12	8,1	154	0,33	14	9,1	

SEROGRUPO C. Datos desagregados por CCAA.

Los datos de la temporada actual (semanas 41/2018 a 40/2019) son provisionales.

SEROGRUPO C									
CCAA	Temporada 18/19				Temporada 17/18				
	Casos	Tasas	Defunciones	Letalidad	Casos	Tasas	Defunciones	Letalidad	
Andalucía	4	0,05	1	25,0	7	0,08	2	28,6	
Aragón	2	0,15	0	0,0	1	0,08	0	0,0	
Asturias	0	0,00	0	0,0	1	0,10	1	100,0	
Baleares	4	0,34	1	25,0	1	0,09	0	0,0	
Canarias	3	0,14	1	33,3	3	0,14	0	0,0	
Cantabria	0	0,00	0	0,0	1	0,17	0	0,0	
Castilla La Mancha	0	0,00	0	0,0	1	0,05	0	0,0	
Castilla y León	4	0,17	1	25,0	4	0,17	0	0	
Cataluña	5	0,07	0	0,0	6	0,08	0	0,0	
C. Valenciana	0	0,00	0	0,0	3	0,06	1	33,3	
Extremadura	0	0,00	0	0,0	2	0,19	0	0,0	
Galicia	5	0,19	1	20,0	2	0,07	0	0,0	
Madrid	9	0,14	0	0,0	3	0,05	1	33,3	
Murcia	0	0,00	0	0,0	1	0,07	0	0,0	
Navarra	0	0,00	0	0,0	0	0,00	0	0,0	
P. Vasco	1	0,05	0	0,0	5	0,23	2	40,0	
La Rioja	0	0,00	0	0,0	0	0,00	0	0,0	
Ceuta	0	0,00	0	0,0	0	0,00	0	0,0	
Melilla	0	0,00	0	0,0	0	0,00	0	0,0	
Total	37	0,08	5	13,5	41	0,09	7	17,1	

SEROGRUPO W. Datos desagregados por CCAA.

Los datos de la temporada actual (semanas 41/2018 a 40/2019) son provisionales.

SEROGRUPO W								
CCAA	Temporada 18/19				Temporada 17/18			
	Casos	Tasas	Defunciones	Letalidad	Casos	Tasas	Defunciones	Letalidad
Andalucía	10	0,12	0	0,0	6	0,07	1	16,7
Aragón	3	0,23	0	0,0	3	0,23	3	100,0
Asturias	0	0,00	0	0,0	0	0,00	0	0,0
Baleares	3	0,25	0	0,0	1	0,09	0	0,0
Canarias	3	0,14	0	0,0	1	0,05	1	100,0
Cantabria	0	0,00	0	0,0	1	0,17	1	100,0
Castilla La Mancha	1	0,05	0	0,0	2	0,10	2	100,0
Castilla y León	1	0,04	0	0,0	2	0,08	0	0,0
Cataluña	18	0,24	3	16,7	13	0,17	5	36,5
C. Valenciana	12	0,24	1	8,3	8	0,16	2	25,0
Extremadura	0	0,00	0	0,0	0	0,00	0	0,0
Galicia	5	0,19	1	20,0	2	0,07	1	50,0
Madrid	16	0,24	3	18,8	4	0,06	1	25,0
Murcia	4	0,27	0	0,0	4	0,27	0	0,0
Navarra	1	0,15	0	0,0	1	0,16	0	0,0
P. Vasco	4	0,18	0	0,0	4	0,18	0	0,0
La Rioja	1	0,32	0	0,0	4	1,28	0	0,0
Ceuta	0	0,00	0	0,0	0	0,00	0	0,0
Melilla	0	0,00	0	0,0	0	0,00	0	0,0
Total	82	0,18	8	9,8	56	0,12	17	30,4

SEROGRUPO Y. Datos desagregados por CCAA.

Los datos de la temporada actual (semanas 41/2018 a 40/2019) son provisionales.

SEROGRUPO Y								
CCAA	Temporada 18/19				Temporada 17/18			
	Casos	Tasas	Defunciones	Letalidad	Casos	Tasas	Defunciones	Letalidad
Andalucía	13	0,15	2	15,4	13	0,15	2	15,4
Aragón	0	0,00	0	0,0	0	0,00	0	0,0
Asturias	5	0,49	2	40,0	2	0,19	0	0,0
Baleares	1	0,08	0	0,0	0	0,00	0	0,0
Canarias	1	0,05	0	0,0	0	0,00	0	0,0
Cantabria	0	0,00	0	0,0	1	0,17	0	0,0
Castilla La Mancha	2	0,10	0	0,0	6	0,29	0	0,0
Castilla y León	4	0,17	0	0,0	3	0,12	0	0,0
Cataluña	8	0,11	2	25,0	5	0,07	1	20,0
C. Valenciana	0	0,00	0	0,0	1	0,02	0	0,0
Extremadura	0	0,00	0	0,0	0	0,00	0	0,0
Galicia	0	0,00	0	0,0	1	0,04	0	0,0
Madrid	14	0,21	0	0,0	8	0,12	1	12,5
Murcia	1	0,07	0	0,0	0	0,00	0	0,0
Navarra	0	0,00	0	0,0	1	0,16	0	0,0
P. Vasco	0	0,00	0	0,0	0	0,00	0	0,0
La Rioja	0	0,00	0	0,0	0	0,00	0	0,0
Ceuta	0	0,00	0	0,0	0	0,00	0	0,0
Melilla	0	0,00	0	0,0	0	0,00	0	0,0
Total	49	0,10	6	12,2	41	0,09	4	9,8

Distribución por resultado microbiológico.

Los datos de la temporada actual (semanas 41/2018 a 40/2019) son provisionales.

Resultado microbiológico	2018/19				2017/18			
	Casos	Tasas	Defunciones	Letalidad	Casos	Tasas	Defunciones	Letalidad
Sg A	0	0,00	0	0,0	1	0,00	0	0,0
Sg B	149	0,32	12	8,01	154	0,33	14	9,1
Sg C	37	0,08	5	13,5	41	0,09	7	17,1
Sg W	82	0,18	8	9,8	56	0,12	17	30,4
Sg Y	49	0,10	6	12,2	41	0,09	4	9,8
No tipables	31	0,07	2	6,5	31	0,07	4	12,9
Otros serogrupos	14	0,03	2	14,3	4	0,01	0	0,0
Serogrupo desconocido	24	0,05	4	16,7	25	0,05	1	4
Total confirmados	386	0,83	39	10,1	353	0,76	47	13,3
Total sospechosos	26	0,06	2	7,7	23	0,05	2	8,7
Total	412	0,88	41	10,0	376	0,81	49	13,0

SEROGRUPOS B, C, W e Y. Distribución por grupo de edad.

Los datos de la temporada actual (semanas 41/2018 a 40/2019) son provisionales.

Grupo de Edad	Serogrupo B				Serogrupo C				Serogrupo W				Serogrupo Y			
	Temporada 18/19		Temporada 17/18		Temporada 18/19		Temporada 18/19		Temporada 18/19		Temporada 18/19		Temporada 18/19		Temporada 17/18	
	Casos	Tasas	Casos	Tasas	Casos	Tasas	Casos	Tasas	Casos	Tasas	Casos	Tasas	Casos	Tasas	Casos	Tasas
<1 año	26	6,90	25	6,36	2	0,53	0	0,00	5	1,33	2	0,51	1	0,27	1	0,25
1-4 años	40	2,35	35	2,03	1	0,06	2	0,12	1	0,06	5	0,29	0	0,00	2	0,12
5-9 años	18	0,75	8	0,33	3	0,13	1	0,04	3	0,08	1	0,04	0	0,00	2	0,08
10-14 años	3	0,12	4	0,17	1	0,04	0	0,00	2	0,08	2	0,08	6	0,24	1	0,04
15-19 años	6	0,26	6	0,27	3	0,13	2	0,09	6	0,26	5	0,22	1	0,04	5	0,22
20-24 años	5	0,22	7	0,31	2	0,09	4	0,18	2	0,09	2	0,09	3	0,09	0	0,00
25-34 años	5	0,09	6	0,11	5	0,09	5	0,09	7	0,13	2	0,04	2	0,04	1	0,02
35-44 años	4	0,05	5	0,07	6	0,08	4	0,05	3	0,04	2	0,03	2	0,03	2	0,03
45-54 años	7	0,09	8	0,11	6	0,08	11	0,15	5	0,07	7	0,10	2	0,03	5	0,07
55-64 años	7	0,12	15	0,26	2	0,03	4	0,07	15	0,25	4	0,05	5	0,08	1	0,02
65-74 años	7	0,15	15	0,33	0	0,00	3	0,07	10	0,22	9	0,20	6	0,13	2	0,04
75-84 años	11	0,37	10	0,34	3	0,10	3	0,10	11	0,34	6	0,20	15	0,50	12	0,40
>84 años	10	0,67	10	0,70	3	0,20	2	0,14	11	0,74	9	0,63	6	0,40	7	0,49
Total	149	0,32	154	0,33	37	0,08	41	0,09	81	0,17	56	0,12	49	0,10	41	0,09

Razón de incidencia e intervalo de confianza para la temporada 2018/19.

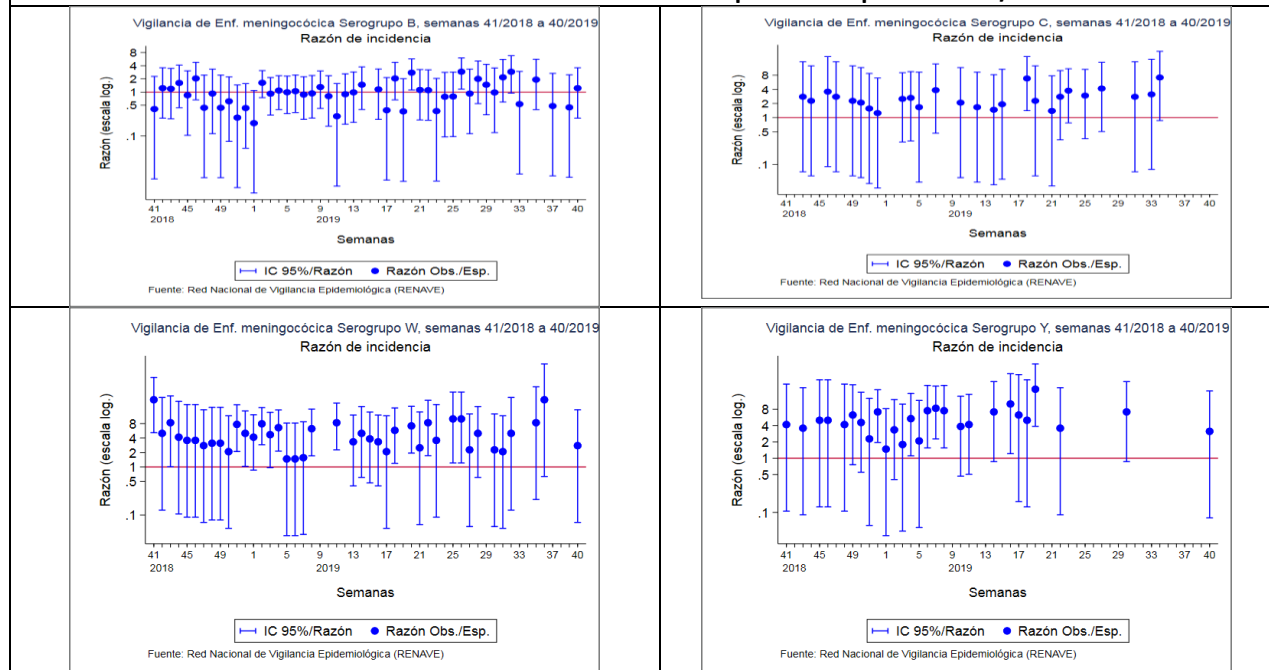

CLASIFICACIÓN DE LOS CASOS SOSPECHOSOS DE SARAMPIÓN
Casos acumulados desde 01/01/2019 hasta 10/11/2019 (Semana 45)

CC.AA	Casos notificados	En Investigación	Casos Confirmados					Casos descartados				
	Total	Total	Autóct.	Importado	Relacionado importación	Desc.	Total	Rubéola	Casos Vacunales	Otro Diagnóstico	Sin Diagnosticar	Total
ANDALUCIA	32	-	-	3	3	-	6	-	3	8	15	26
ARAGÓN	6	-	-	1	4	-	5	-	-	-	1	1
ASTURIAS	1	-	-	-	-	-	0	-	-	-	1	1
BALEARES	3	-	-	1	1	-	2	-	1	-	-	1
CANARIAS	16	-	-	1	4	-	5	-	-	1	10	11
CANTABRIA	-	-	-	-	-	-	0	-	-	-	-	0
C. LA MANCHA	100	2	-	-	61	1	62	-	2	10	24	36
CASTILLA Y LEÓN	4	-	-	1	-	-	1	-	1	1	1	3
CATALUÑA	180	1	-	17	88	-	105	-	7	1	77	85
C. VALENCIANA	39	-	-	6	20	1	27	-	1	5	6	12
EXTREMADURA	3	-	-	-	-	-	0	-	-	1	2	3
GALICIA	3	-	-	-	-	3	3	-	-	-	-	0
MADRID	108	-	-	4	33	4	41	-	8	11	48	67
MURCIA	3	-	-	1	-	-	1	-	-	-	2	2
NAVARRA	3	-	-	-	2	-	2	-	1	-	-	1
PAIS VASCO	16	-	-	1	7	-	8	-	1	-	7	8
RIOJA	5	-	-	-	2	-	2	-	-	-	3	3
CEUTA	1	-	-	-	-	-	0	-	-	-	1	1
MELILLA	-	-	-	-	-	-	0	-	-	-	-	0
TOTAL	523	3	0	36	225	9	270	0	25	38	198	261

Otros diagnósticos: Identificación de otros virus diferentes de Rubéola: Sd. Kawasaki, Infección por estreptococo, Enfermedad mano-pie-boca, Probable reacción alérgica, mononucleosis infecciosa, Roséola infantil por VHH7, Eritema infeccioso, Pustulosis exantemática aguda generalizada, Parvovirus B19, V. Epstein Barr, infección por adenovirus, Cuadro febril, Sd. Gianotti-Crosti + eccema del pañal, Escarlatina.
Centro Nacional de Epidemiología. Instituto de Salud Carlos III. Red Nacional de Vigilancia Epidemiológica. Protocolo de Vigilancia del Sarampión. Protocolos de enfermedades de declaración obligatoria. Madrid, 2013

http://www.isciii.es/ISCIII/es/contenidos/fd-servicios-cientifico-tecnicos/fd-vigilancias-alertas/fd-procedimientos/PROTOCOLOS_RENAVE-ciber.pdf

CLASIFICACIÓN DE LOS CASOS SOSPECHOSOS DE RUBÉOLA
Casos acumulados desde 01/01/201 hasta 10/11/2019 (Semana 45)

CC.AA	Casos notificados	En Investigación	Casos Confirmados				Casos descartados				
	Total	Total	Laboratorio	Vínculo	Clínica	Total	Sarampión	Casos Vacunales	Otro Diagnóstico	Sin Diagnosticar	Total
ANDALUCIA	2	-	-	-	-	-	-	-	-	2	2
ARAGÓN	6	-	-	3	-	3	-	-	-	3	3
ASTURIAS	-	-	-	-	-	-	-	-	-	-	-
BALEARES	-	-	-	-	-	-	-	-	-	-	-
CANARIAS	-	-	-	-	-	-	-	-	-	-	-
CANTABRIA	-	-	-	-	-	-	-	-	-	-	-
C. LA MANCHA	1	-	-	-	-	-	-	-	-	1	1
CASTILLA Y LEÓN	-	-	-	-	-	-	-	-	-	-	-
CATALUÑA	-	-	-	-	-	-	-	-	-	-	-
C. VALENCIANA	2	-	-	-	-	-	-	-	-	2	2
EXTREMADURA	-	-	-	-	-	-	-	-	-	-	-
GALICIA	-	-	-	-	-	-	-	-	-	-	-
MADRID	3	-	-	-	-	-	-	1	-	2	3
MURCIA	-	-	-	-	-	-	-	-	-	-	-
NAVARRA	-	-	-	-	-	-	-	-	-	-	-
PAIS VASCO	-	-	-	-	-	-	-	-	-	-	-
RIOJA	-	-	-	-	-	-	-	-	-	-	-
CEUTA	-	-	-	-	-	-	-	-	-	-	-
MELILLA	-	-	-	-	-	-	-	-	-	-	-
TOTAL	14	0	0	3	0	3	0	1	0	10	11

Centro Nacional de Epidemiología. Instituto de Salud Carlos III. Red Nacional de Vigilancia Epidemiológica. Protocolo de Vigilancia de Rubéola.

Protocolos de enfermedades de declaración obligatoria. Madrid, 2013 http://www.isciii.es/ISCIII/es/contenidos/fd-servicios-cientifico-tecnicos/fd-vigilancias-alertas/fd-procedimientos/PROTOCOLOS_RENAVE-ciber.pdf

Informe semanal de Vigilancia de la Gripe en España. Temporada 2019-2020 Semana 44/2019 (del 28 de octubre al 3 de noviembre de 2019)

<http://vgripe.isciii.es/gripe>

Sistema de Vigilancia de la Gripe en
Red Nacional de Vigilancia Epidemiológica
Área de Vigilancia de la Salud Pública. Centro Nacional de Epidemiología

- La actividad gripal se sitúa en valores propios del periodo pre-epidémico.
- En la semana 44/2019 la tasa global de incidencia de gripe es de 10,6 casos por 100.000 habitantes.
- De las 49 muestras centinela enviadas para confirmación virológica esta semana, 1 (2%) ha sido positiva para el virus de la gripe B. Es la segunda detección centinela de esta temporada.
- Se identifican 3 detecciones VRS entre las 409 muestras analizadas (tasa de detección 0,7%).
- Desde el inicio de la temporada, se han notificado casos hospitalizados con gripe en cuatro CCAA. La mayor proporción de casos se registra en los grupo de >64 años (45%) y de 15 a 64 años (45%). El 91% son infecciones de virus A [56% A (H1N1) pdm09 y 44% A (H3N2)].
- En la semana 43/2019 la actividad gripal en Europa se mantuvo en niveles propios de intertemporada en todos los países. De las 504 muestras centinela enviadas, 11 (%) fueron positivas, siendo el 82% virus A (78% A (H3N2) y 22% A (H1N1) pdm09) y 18% virus B.
- En la zona templada del hemisferio norte la actividad se mantiene en niveles propios de intertemporada. En la zona templada del hemisferio sur la actividad fue baja, aunque en Chile continúa circulando el virus B. La mayoría de los virus de la gripe detectados a nivel global son del tipo A, aunque se observa un aumento de virus B en las últimas semanas.

Figura 1. Tasa de incidencia semanal de gripe y número de detecciones virales. Temporada 2019-20. Sistemas centinela. España

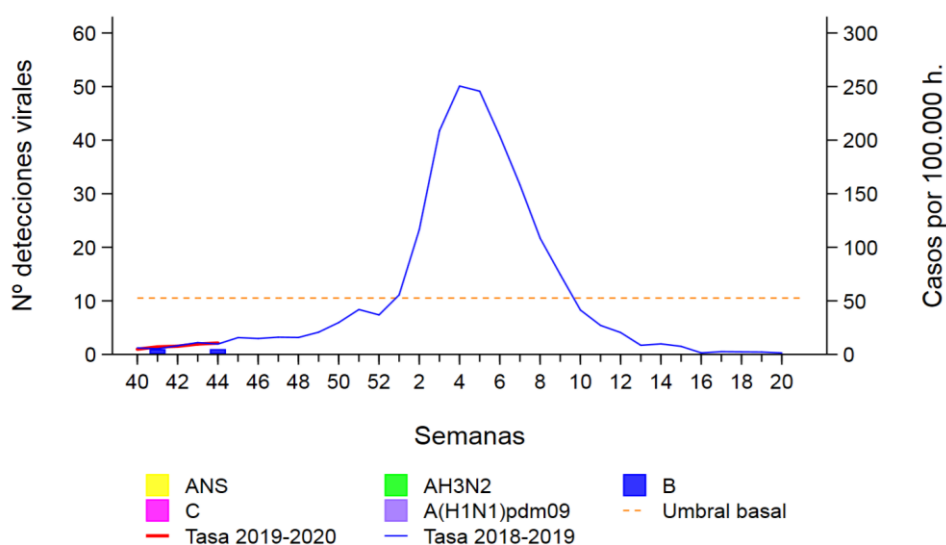

Fuente: CNE. ISCIII. Sistema centinela de Vigilancia de Gripe en España