





INFORME SEMANAL DE VIGILANCIA EPIDEMIOLÓGICA EN ESPAÑA

nº 13

Año 2022

CONTENIDO

	Semana epidemiológica	Página
 Situación de las Enfermedades de Declaración Obligatoria (datos provisionales)	09/2022	1
 Información de la enfermedad meningocócica	11/2022	3
 Plan Nacional de Eliminación del Sarampión y la Rubéola	12/2022	8
 Infección en seres humanos por coronavirus en España		9
 Informe de la temporada de gripe y otros virus respiratorios 2021-2022	11/2022	10

NOTA INFORMATIVA

Debido a la especial situación derivada de la pandemia de SARS-Cov-2, los datos relativos a la vigilancia de todas las enfermedades incluidas en este informe semanal se considerarán provisionales, pudiendo ocurrir que los cero casos se deban a falta de notificación o retraso en algunas de las comunidades autónomas.

SITUACIÓN DE LAS ENFERMEDADES DE DECLARACIÓN OBLIGATORIA. [Semana 09 de 2022; fin el 06/03/2022].

Tabla 1. Análisis por enfermedad. Lista reducida de enfermedades objeto de vigilancia¹.

ENFERMEDADES	CASOS DECLARADOS Sem. 09		ACUMULACIÓN DE CASOS		MEDIANA 2021 - 2017		ÍNDICE EPIDÉMICO ²		CÁLCULO ESPECIAL ³
	2022	2021	2022	2021	Sem. 09	Acum. C.	Sem. 09	Acum. C.	
Enfermedades de transmisión alimentaria									
Fiebre Tifoidea y Paratifoidea	2	0	4	0	0	2			0,44
Hepatitis A	7	3	25	24	24	232	0,29	0,11	
Shigelosis	10	2	39	25	5	40	2,00	0,98	
Triquinosis	0	0	0	0	0	0			0,76
Enfermedades de transmisión parenteral									
Hepatitis B	8	11	60	64	13	98	0,62	0,61	
Enfermedades de transmisión respiratoria									
Gripe	1.445	269	8.430	3.003	22.635	417.581	0,06	0,02	
Legionelosis	8	8	89	142	14	145	0,57	0,61	
Tuberculosis respiratoria	28	34	244	258	35	318	0,80	0,77	
Tuberculosis, meningitis	0	1	4	5	1	5			0,52
Tuberculosis, otras	4	8	32	71	8	78	0,50	0,41	
Enfermedades de transmisión vectorial									
Paludismo	1	4	29	24	6	57	0,17	0,51	
Enfermedades de transmisión zoonótica									
Brucelosis	1	2	5	9	2	9			1,00
Tularemia	0	0	1	3	0	1			0,28
Enfermedades prevenibles por vacunación									
Enfermedad Meningocócica	1	0	17	13	6	91	0,17	0,19	
Parotiditis	17	22	165	148	206	1.998	0,08	0,08	
Rubeola (excluye rubéola congénita)	0	0	2	0	0	0			0,12
Sarampión	0	0	1	0	2	21	0,00	0,05	
Tétanos (excluye tétanos neonatal)	0	0	1	0	0	1			0,12
Tos ferina	2	0	25	8	28	273	0,07	0,09	
Varicela	71	96	653	988	1.079	8.314	0,07	0,08	
Infecciones de transmisión sexual									
Infección Gonocócica	181	99	1.214	711	98	784	1,85	1,55	
Sífilis (excluye sífilis congénita)	42	90	473	532	69	552	0,61	0,86	

COMENTARIO GENERAL

Durante la presente semana las siguientes rúbricas han presentado:

* Un I.E. semanal superior o igual a 1,25: Shigelosis (2,00), Infección Gonocócica (1,85).

* Un I.E. acumulado superior o igual a 1,25: Infección Gonocócica (1,55).

* Las restantes rúbricas han presentado una incidencia normal.

² **Índice epidémico (IE)** para una enfermedad dada es: la razón entre los casos presentados en la semana correspondiente (o los casos acumulados hasta dicha semana si se trata de I.E. acumulado) y los casos que se esperan o prevén (mediana del quinquenio anterior) para la misma semana. Si el valor del índice se encuentra entre 0,76 y 1,24 la incidencia se considera normal, si es menor o igual a 0,75 incidencia baja, si es mayor o igual a 1,25 incidencia alta.

³ **Cálculo especial.** En enfermedades de baja incidencia (<150 casos anuales en España) no se usa el índice epidémico.

Fuente: Red Nacional de Vigilancia Epidemiológica. Elaboración: Centro Nacional de Epidemiología, ISCIII

Enfermedades vigiladas en las que es excepcional la declaración de algún caso: Botulismo, Cólera, Difteria, Encefalitis Transmitida por Garrapatas, Fiebre Amarilla, Fiebre de Ébola, Fiebre del Nilo Occidental, Fiebre Hemorrágica Vírica (excluye fiebre amarilla y dengue hemorrágico), Infección congénita por virus Zika, Lepra, Peste, Poliomielitis, Rabia, Rubéola congénita, Sífilis congénita y Tétanos neonatal. **No se ha declarado ningún caso en la semana 09/2022.**

¹ **NOTA:** Datos consultados de SIVIES a las 10:55 horas del día 29/03/2022.

SITUACIÓN DE LAS ENFERMEDADES DE DECLARACIÓN OBLIGATORIA [Semana 09 de 2022; fin el 06/03/2022]
Tabla 2. Casos por Comunidad Autónoma¹.

ENFERMEDAD	Andalucía	Aragón	Asturias	Canarias	Cantabria	Castilla La Mancha	Castilla y León	Cataluña	Ceuta	Comunidad Valenciana	Extremadura	Galicia	Madrid	Murcia	Navarra	La Rioja	TOTAL
Botulismo	0	0	0	0	0	0	0	0	0	0	0	0	0	0	0	0	0
Fiebre Tifoidea y Paratifoidea	0	0	0	0	0	0	0	0	0	0	0	0	2	0	0	0	2
Hepatitis A	3	1	0	0	1	0	0	0	0	0	0	0	2	0	0	0	7
Shigelosis	2	0	0	1	0	0	0	0	0	3	0	1	3	0	0	0	10
Triquinosis	0	0	0	0	0	0	0	0	0	0	0	0	0	0	0	0	0
Hepatitis B	3	1	0	0	0	1	0	0	0	3	0	0	0	0	0	0	8
Gripe	0	113	101	154	47	184	446	0	0	199	0	0	129	26	46	0	1.445
Legionelosis	0	1	2	0	1	0	1	0	0	0	1	0	0	1	1	0	8
Tuberculosis respiratoria	8	0	2	0	0	0	2	0	4	6	0	0	6	0	0	0	28
Tuberculosis, meningitis	0	0	0	0	0	0	0	0	0	0	0	0	0	0	0	0	0
Tuberculosis, otras	0	2	0	0	0	0	1	0	0	0	0	0	1	0	0	0	4
Paludismo	0	0	0	0	0	0	1	0	0	0	0	0	0	0	0	0	1
Brucelosis	0	0	0	0	0	0	0	0	0	1	0	0	0	0	0	0	1
Difteria	0	0	0	0	0	0	0	0	0	0	0	0	0	0	0	0	0
Enfermedad Meningocócica	0	0	0	0	0	0	0	1	0	0	0	0	0	0	0	0	1
Parotiditis	1	1	1	1	0	2	4	0	0	3	0	2	1	0	0	1	17
Rubéola (excluye rubéola congénita)	0	0	0	0	0	0	0	0	0	0	0	0	0	0	0	0	0
Rubéola congénita	0	0	0	0	0	0	0	0	0	0	0	0	0	0	0	0	0
Sarampión	0	0	0	0	0	0	0	0	0	0	0	0	0	0	0	0	0
Tétanos (excluye tétanos neonatal)	0	0	0	0	0	0	0	0	0	0	0	0	0	0	0	0	0
Tétanos neonatal	0	0	0	0	0	0	0	0	0	0	0	0	0	0	0	0	0
Tos ferina	0	1	0	0	0	1	0	0	0	0	0	0	0	0	0	0	2
Varicela	0	1	2	17	2	6	4	0	0	10	0	7	17	2	1	2	71
Infección Gonocócica	55	5	5	3	2	1	2	1	0	41	2	11	42	3	8	0	181
Sífilis (excluye sífilis congénita)	7	6	0	4	1	1	2	0	0	9	0	3	8	1	0	0	42

¹NOTA: Datos consultados de SIVIES a las 10:55 horas del día 29/03/2022.

ENFERMEDAD MENINGOCÓCICA.
Temporada 2021-2022. Semanas 41/2021 a 11/2022. Datos provisionales⁴

Tabla 3. ENFERMEDAD MENINGOCÓCICA. Datos desagregados por CCAA

	Casos ⁵	Tasas ⁶	Casos confirmados	Defunciones	Letalidad (%)
Andalucía	8	0,09	7	1	12,5
Aragón	0	0,00	0	0	0,0
Asturias	0	0,00	0	0	0,0
Baleares	0	0,00	0	0	0,0
Canarias	0	0,00	0	0	0,0
Cantabria	1	0,17	1	0	0,0
Castilla-La Mancha	3	0,15	3	0	0,0
Castilla y León	2	0,08	2	0	0,0
Cataluña	6	0,08	6	0	0,0
C. Valenciana	6	0,12	4	1	16,7
Extremadura	0	0,00	0	0	0,0
Galicia	0	0,00	0	0	0,0
Madrid	3	0,04	3	0	0,0
Murcia	2	0,13	2	0	0,0
Navarra	0	0,00	0	0	0,0
P. Vasco	0	0,00	0	0	0,0
La Rioja	0	0,00	0	0	0,0
Ceuta	0	0,00	0	0	0,0
Melilla	0	0,00	0	0	0,0
Total	31	0,07	28	2	6,5

ENFERMEDAD MENINGOCÓCICA.
[Semanas 41/2021 a 11/2022. Datos provisionales⁴]
Figura 1. Corredor endémico

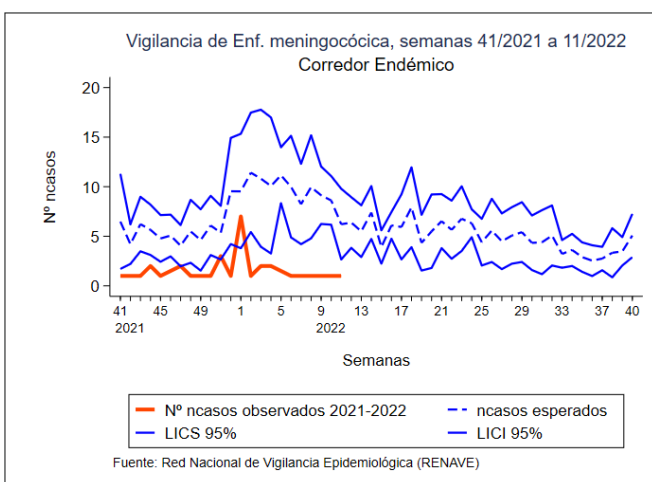

ENFERMEDAD MENINGOCÓCICA
[Semanas 41/2021 a 11/2022. Datos provisionales⁴]
Figura 2. TI acumulada por grupo de edad y sexo

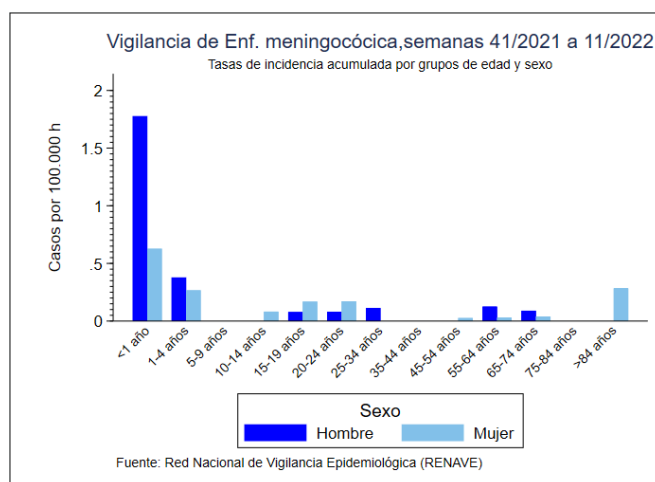

⁴NOTA: Los análisis de enfermedad meningocócica se han realizado con datos consultados de SIVIES a las 09:32 horas del día 29/03/2022.

⁵Casos acumulados: suma de casos confirmados, probables y sospechosos.

⁶Tasas de incidencia acumulada de periodo por 100.000 habitantes.

ENFERMEDAD MENINGOCÓCICA. [Semanas 41/2021 a 11/2022. Datos provisionales⁴]

Tabla 4. SEROGRUPO B. Datos desagregados por CCAA.

CCAA	Temporada 21/22				Temporada 20/21			
	Casos	Tasas	Defunciones	Letalidad	Casos	Tasas	Defunciones	Letalidad
Andalucía	3	0,04	0	0,0	2	0,02	0	0,0
Aragón	0	0,00	0	0,0	0	0,00	0	0,0
Asturias	0	0,00	0	0,0	1	0,10	0	0,0
Baleares	0	0,00	0	0,0	0	0,00	0	0,0
Canarias	0	0,00	0	0,0	1	0,04	0	0,0
Cantabria	1	0,17	0	0,0	0	0,00	0	0,0
Castilla La Mancha	0	0,00	0	0,0	0	0,00	0	0,0
Castilla y León	0	0,00	0	0,0	0	0,00	0	0,0
Cataluña	4	0,05	0	0,0	2	0,03	1	50,0
C. Valenciana	1	0,02	0	0,0	1	0,02	0	0,0
Extremadura	0	0,00	0	0,0	0	0,00	0	0,0
Galicia	0	0,00	0	0,0	1	0,04	0	0,0
Madrid	1	0,01	0	0,0	4	0,06	0	0,0
Murcia	1	0,07	0	0,0	0	0,00	0	0,0
Navarra	0	0,00	0	0,0	0	0,00	0	0,0
P. Vasco	0	0,00	0	0,0	1	0,05	0	0,0
La Rioja	0	0,00	0	0,0	0	0,00	0	0,0
Ceuta	0	0,00	0	0,0	0	0,00	0	0,0
Melilla	0	0,00	0	0,0	0	0,00	0	0,0
Total	11	0,02	0	0,0	13	0,03	1	7,7

ENFERMEDAD MENINGOCÓCICA. [Semanas 41/2021 a 11/2022. Datos provisionales⁴]

Tabla 5. SEROGRUPO C. Datos desagregados por CCAA.

CCAA	Temporada 21/22				Temporada 20/21			
	Casos	Tasas	Defunciones	Letalidad	Casos	Tasas	Defunciones	Letalidad
Andalucía	0	0,00	0	0,0	0	0,00	0	0,0
Aragón	0	0,00	0	0,0	0	0,00	0	0,0
Asturias	0	0,00	0	0,0	0	0,00	0	0,0
Baleares	0	0,00	0	0,0	0	0,00	0	0,0
Canarias	0	0,00	0	0,0	0	0,00	0	0,0
Cantabria	0	0,00	0	0,0	0	0,00	0	0,0
Castilla La Mancha	0	0,00	0	0,0	0	0,00	0	0,0
Castilla y León	0	0,00	0	0,0	0	0,00	0	0,0
Cataluña	0	0,00	0	0,0	0	0,00	0	0,0
C.Valenciana	1	0,02	0	0,0	1	0,02	0	0,0
Extremadura	0	0,00	0	0,0	0	0,00	0	0,0
Galicia	0	0,00	0	0,0	0	0,00	0	0,0
Madrid	1	0,01	0	0,0	0	0,00	0	0,0
Murcia	0	0,00	0	0,0	0	0,00	0	0,0
Navarra	0	0,00	0	0,0	0	0,00	0	0,0
P. Vasco	0	0,00	0	0,0	0	0,00	0	0,0
La Rioja	0	0,00	0	0,0	0	0,00	0	0,0
Ceuta	0	0,00	0	0,0	0	0,00	0	0,0
Melilla	0	0,00	0	0,0	0	0,00	0	0,0
Total	2	0,00	0	0,0	1	0,00	0	0,0

⁴NOTA: Los análisis de enfermedad meningocócica se han realizado con datos consultados de SIVIES a las 09:32 horas del día 29/03/2022.

ENFERMEDAD MENINGOCÓCICA. [Semanas 41/2021 a 11/2022. Datos provisionales⁴]
Tabla 6. SEROGRUPO W. Datos desagregados por CCAA.

CCAA	Temporada 21/22				Temporada 20/21			
	Casos	Tasas	Defunciones	Letalidad	Casos	Tasas	Defunciones	Letalidad
Andalucía	0	0,00	0	0,0	0	0,00	0	0,0
Aragón	0	0,00	0	0,0	0	0,00	0	0,0
Asturias	0	0,00	0	0,0	0	0,00	0	0,0
Baleares	0	0,00	0	0,0	0	0,00	0	0,0
Canarias	0	0,00	0	0,0	0	0,00	0	0,0
Cantabria	0	0,00	0	0,0	0	0,00	0	0,0
Castilla La Mancha	0	0,00	0	0,0	0	0,00	0	0,0
Castilla y León	1	0,04	0	0,0	0	0,00	0	0,0
Cataluña	1	0,01	0	0,0	0	0,00	0	0,0
C.Valenciana	0	0,00	0	0,0	0	0,00	0	0,0
Extremadura	0	0,00	0	0,0	0	0,00	0	0,0
Galicia	0	0,00	0	0,0	2	0,07	0	0,0
Madrid	0	0,00	0	0,0	1	0,01	0	0,0
Murcia	0	0,00	0	0,0	0	0,00	0	0,0
Navarra	0	0,00	0	0,0	0	0,00	0	0,0
P. Vasco	0	0,00	0	0,0	0	0,00	0	0,0
La Rioja	0	0,00	0	0,0	0	0,00	0	0,0
Ceuta	0	0,00	0	0,0	0	0,00	0	0,0
Melilla	0	0,00	0	0,0	0	0,00	0	0,0
Total	2	0,00	0	0,0	3	0,01	0	0,0

ENFERMEDAD MENINGOCÓCICA. [Semanas 41/2021 a 11/2022. Datos provisionales⁴]
Tabla 7. SEROGRUPO Y. Datos desagregados por CCAA.

CCAA	Temporada 21/22				Temporada 20/21			
	Casos	Tasas	Defunciones	Letalidad	Casos	Tasas	Defunciones	Letalidad
Andalucía	1	0,01	0	0,0	0	0,00	0	0,0
Aragón	0	0,00	0	0,0	0	0,00	0	0,0
Asturias	0	0,00	0	0,0	0	0,00	0	0,0
Baleares	0	0,00	0	0,0	0	0,00	0	0,0
Canarias	0	0,00	0	0,0	0	0,00	0	0,0
Cantabria	0	0,00	0	0,0	0	0,00	0	0,0
Castilla La Mancha	1	0,05	0	0,0	0	0,00	0	0,0
Castilla y León	0	0,00	0	0,0	0	0,00	0	0,0
Cataluña	0	0,00	0	0,0	0	0,00	0	0,0
C. Valenciana	0	0,00	0	0,0	0	0,00	0	0,0
Extremadura	0	0,00	0	0,0	0	0,00	0	0,0
Galicia	0	0,00	0	0,0	0	0,00	0	0,0
Madrid	0	0,00	0	0,0	0	0,00	0	0,0
Murcia	0	0,00	0	0,0	0	0,00	0	0,0
Navarra	0	0,00	0	0,0	0	0,00	0	0,0
P. Vasco	0	0,00	0	0,0	0	0,00	0	0,0
La Rioja	0	0,00	0	0,0	0	0,00	0	0,0
Ceuta	0	0,00	0	0,0	0	0,00	0	0,0
Melilla	0	0,00	0	0,0	0	0,00	0	0,0
Total	2	0,00	0	0,0	0	0,00	0	0,0

⁴NOTA: Los análisis de enfermedad meningocócica se han realizado con datos consultados de SIVIES a las 09:32 horas del día 29/03/2022.

ENFERMEDAD MENINGOCÓCICA. [Semanas 41/2021 a 11/2022. Datos provisionales⁴]

Tabla 8. Distribución por resultado microbiológico.

Resultado microbiológico	Temporada 21/22				Temporada 20/21			
	Casos	Tasas	Defunciones	Letalidad	Casos	Tasas	Defunciones	Letalidad
Sg A	0	0,00	0	0,0	0	0,00	0	0,0
Sg B	11	0,02	0	0,0	13	0,03	1	7,7
Sg C	2	0,00	0	0,0	1	0,00	0	0,0
Sg W	2	0,00	0	0,0	3	0,01	0	0,0
Sg Y	2	0,00	0	0,0	0	0,00	0	0,0
No tipables	4	0,01	1	25,0	2	0,00	0	0,0
Otros serogrupos	1	0,00	0	0,0	0	0,00	0	0,0
Serogrupo desconocido	6	0,01	0	0,0	6	0,01	1	16,7
Total confirmados	28	0,06	1	3,6	25	0,05	2	8,0
Total sospechosos	3	0,01	1	33,3	4	0,01	0	0,0
Total	31	0,07	2	6,5	29	0,06	2	6,9

ENFERMEDAD MENINGOCÓCICA. [Semanas 41/2021 a 11/2022. Datos provisionales⁴]

Tabla 9. SEROGRUPOS B, C, W e Y. Distribución por grupo de edad.

Grupo de Edad	Serogrupo B				Serogrupo C				Serogrupo W				Serogrupo Y			
	Temporada 21/22		Temporada 20/21		Temporada 21/22		Temporada 20/21		Temporada 21/22		Temporada 20/21		Temporada 21/22		Temporada 20/21	
	Casos	Tasas	Casos	Tasas	Casos	Tasas	Casos	Tasas	Casos	Tasas	Casos	Tasas	Casos	Tasas	Casos	Tasas
<1 año	3	0,91	2	0,57	1	0,30	0	0,00	0	0,00	0	0,00	0	0,00	0	0,00
1-4 años	3	0,19	2	0,12	0	0,00	0	0,00	0	0,00	0	0,00	0	0,00	0	0,00
5-9 años	0	0,00	0	0,00	0	0,00	0	0,00	0	0,00	0	0,00	0	0,00	0	0,00
10-14 años	0	0,00	0	0,00	0	0,00	0	0,00	0	0,00	0	0,00	0	0,00	0	0,00
15-19 años	1	0,04	0	0,00	0	0,00	1	0,04	0	0,00	0	0,00	0	0,00	0	0,00
20-24 años	2	0,08	0	0,00	0	0,00	0	0,00	0	0,00	0	0,00	0	0,00	0	0,00
25-34 años	0	0,00	0	0,00	1	0,02	0	0,00	0	0,00	0	0,00	1	0,02	0	0,00
35-44 años	0	0,00	1	0,01	0	0,00	0	0,00	0	0,00	1	0,01	0	0,00	0	0,00
45-54 años	0	0,00	1	0,01	0	0,00	0	0,00	0	0,00	0	0,00	0	0,00	0	0,00
55-64 años	1	0,02	1	0,02	0	0,00	0	0,00	0	0,00	0	0,00	0	0,00	0	0,00
65-74 años	0	0,00	4	0,09	0	0,00	0	0,00	1	0,02	1	0,02	1	0,02	0	0,00
75-84 años	0	0,00	2	0,07	0	0,00	0	0,00	0	0,00	1	0,03	0	0,00	0	0,00
>84 años	1	0,06	0	0,00	0	0,00	0	0,00	1	0,06	0	0,00	0	0,00	0	0,00
Total	11	0,02	13	0,03	2	0,00	1	0,00	2	0,00	3	0,01	2	0,00	0	0,00

⁴NOTA: Los análisis de enfermedad meningocócica se han realizado con datos consultados de SIVIES a las 09:32 horas del día 29/03/2022.

ENFERMEDAD MENINGOCÓCICA. [Semanas 41/2021 a 11/2022. Datos provisionales⁴]
Figuras 3-6. Serogrupos B, C, W e Y. Razón de incidencia e intervalo de confianza para la temporada 2020/21.

Figura 3. SEROGRUPO B



Figura 4. SEROGRUPO C



Figura 5. SEROGRUPO W

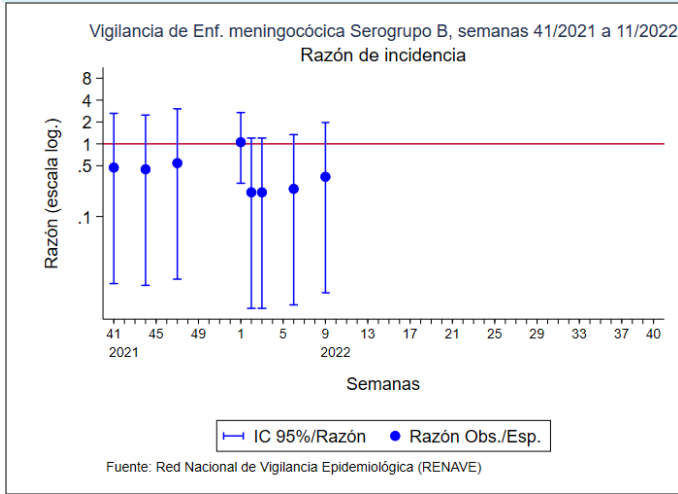

Figura 6. SEROGRUPO Y

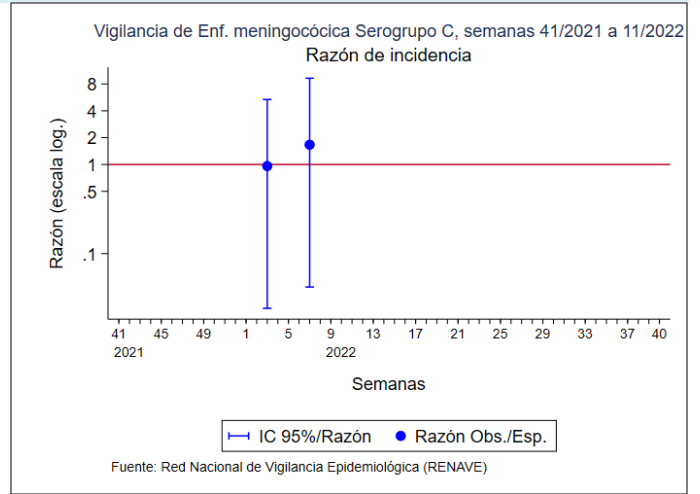

⁴NOTA: Los análisis de enfermedad meningocócica se han realizado con datos consultados de SIVIES a las 09:32 horas del día 29/03/2022.

CLASIFICACIÓN DE LOS CASOS SOSPECHOSOS DE SARAMPIÓN.

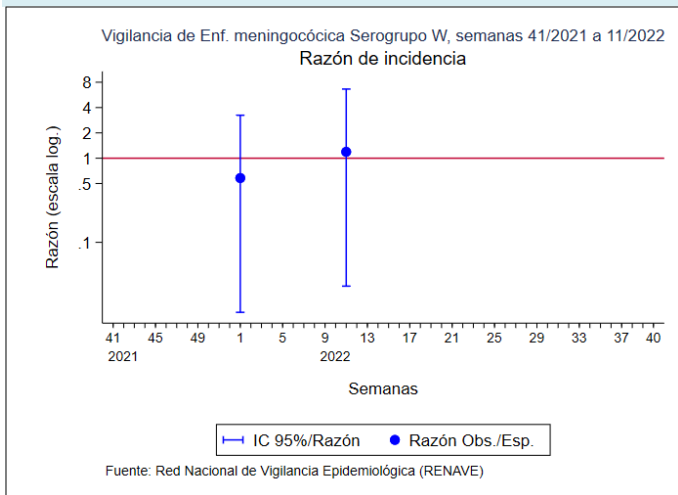
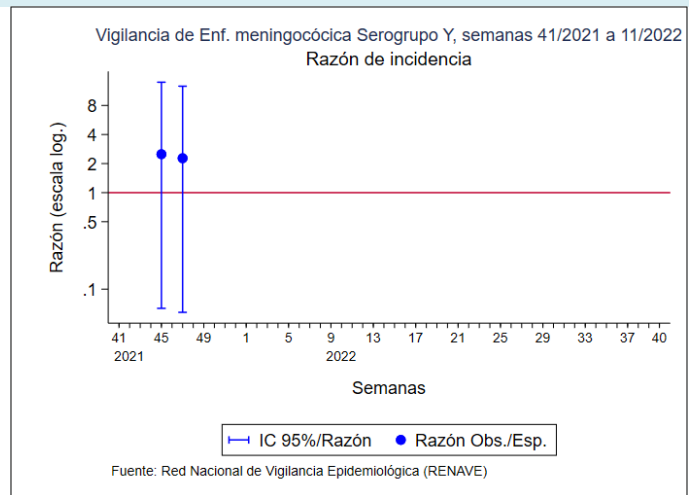
Tabla 10. Casos acumulados desde el 01/01/2022 hasta el 27/03/2022 (Casos acumulados hasta la Semana 12)

CC.AA	Casos notificados	En Investigación	Clasificación de origen de la infección					Casos descartados				
	Total	Total	Endémico	Importado	Relacionado importación	Desconocido	Total	Rubéola	Casos Vacunales	Otro Diagnóstico	Sin Diagnosticar	Total
ANDALUCIA	2	-	-	-	-	-	-	-	-	1	1	2
ARAGÓN	-	-	-	-	-	-	-	-	-	-	-	-
ASTURIAS	-	-	-	-	-	-	-	-	-	-	-	-
BALEARES	-	-	-	-	-	-	-	-	-	-	-	-
CANARIAS	-	-	-	-	-	-	-	-	-	-	-	-
CANTABRIA	-	-	-	-	-	-	-	-	-	-	-	-
C. LA MANCHA	-	-	-	-	-	-	-	-	-	-	-	-
CASTILLA Y LEÓN	1	-	-	-	-	-	-	-	-	-	1	1
CATALUÑA	-	-	-	-	-	-	-	-	-	-	-	-
C. VALENCIANA	-	-	-	-	-	-	-	-	-	-	-	-
EXTREMADURA	-	-	-	-	-	-	-	-	-	-	-	-
GALICIA	-	-	-	-	-	-	-	-	-	-	-	-
MADRID	-	-	-	-	-	-	-	-	-	-	-	-
MURCIA	-	-	-	-	-	-	-	-	-	-	-	-
NAVARRA	-	-	-	-	-	-	-	-	-	-	-	-
PAIS VASCO	-	-	-	-	-	-	-	-	-	-	-	-
RIOJA	-	-	-	-	-	-	-	-	-	-	-	-
CEUTA	-	-	-	-	-	-	-	-	-	-	-	-
MELILLA	-	-	-	-	-	-	-	-	-	-	-	-
TOTAL	3	-	-	-	-	-	-	-	-	1	2	3

Otros diagnósticos: Identificación de otros virus diferentes de Rubéola: Sd, Kawasaki, Infección por estreptococo, Enfermedad mano-pie-boca, Probable reacción alérgica, mononucleosis infecciosa, Roséola infantil por VHH7, Eritema infeccioso, Pustulosis exantemática aguda generalizada, Parvovirus B19, V, Epstein Barr, infección por adenovirus, Cuadro febril, Sd, Gianotti-Crosti + eccema del pañal, Escarlatina,

Centro Nacional de Epidemiología, Instituto de Salud Carlos III, Red Nacional de Vigilancia Epidemiológica, Protocolo de Vigilancia del Sarampión, Protocolos de enfermedades de declaración obligatoria, Madrid, 2013 http://www.isciii.es/ISCIII/es/contenidos/fd-servicios-cientifico-tecnicos/fd-vigilancias-alertas/fd-procedimientos/PROTOCOLOS_RENAVE-ciber.pdf

CLASIFICACIÓN DE LOS CASOS SOSPECHOSOS DE RUBEOLA

Tabla 11. Casos acumulados desde el 01/01/2022 hasta el 27/03/2022 (Casos acumulados hasta la Semana 12)

CC.AA	Casos notificados	En Investigación	Casos Confirmados				Casos descartados				
	Total	Total	Laboratorio	Vínculo	Clínica	Total	Sarampión	Casos Vacunales	Otro Diagnóstico	Sin Diagnosticar	Total
ANDALUCIA	-	-	-	-	-	-	-	-	-	-	-
ARAGÓN	-	-	-	-	-	-	-	-	-	-	-
ASTURIAS	-	-	-	-	-	-	-	-	-	-	-
BALEARES	-	-	-	-	-	-	-	-	-	-	-
CANARIAS	-	-	-	-	-	-	-	-	-	-	-
CANTABRIA	-	-	-	-	-	-	-	-	-	-	-
C. LA MANCHA	-	-	-	-	-	-	-	-	-	-	-
CASTILLA Y LEÓN	-	-	-	-	-	-	-	-	-	-	-
CATALUÑA	-	-	-	-	-	-	-	-	-	-	-
C. VALENCIANA	-	-	-	-	-	-	-	-	-	-	-
EXTREMADURA	-	-	-	-	-	-	-	-	-	-	-
GALICIA	-	-	-	-	-	-	-	-	-	-	-
MADRID	-	-	-	-	-	-	-	-	-	-	-
MURCIA	-	-	-	-	-	-	-	-	-	-	-
NAVARRA	-	-	-	-	-	-	-	-	-	-	-
PAIS VASCO	-	-	-	-	-	-	-	-	-	-	-
RIOJA	-	-	-	-	-	-	-	-	-	-	-
CEUTA	-	-	-	-	-	-	-	-	-	-	-
MELILLA	-	-	-	-	-	-	-	-	-	-	-
TOTAL	0	0	0	0	0	0	0	0	0	0	0

Centro Nacional de Epidemiología, Instituto de Salud Carlos III, Red Nacional de Vigilancia Epidemiológica, Protocolo de Vigilancia de Rubéola, Protocolos de enfermedades de declaración obligatoria, Madrid, 2013 http://www.isciii.es/ISCIII/es/contenidos/fd-servicios-cientifico-tecnicos/fd-vigilancias-alertas/fd-procedimientos/PROTOCOLOS_RENAVE-ciber.pdf

Actualización 25 de marzo de 2022⁵

Hasta el 25 de marzo de 2022 se han registrado 11.451.676 casos confirmados de COVID-19 y 102.392 fallecidos en España, lo que corresponde a una tasa de letalidad global del 0,9%. La tasa de incidencia acumulada en los últimos 14 días es de 461,86 casos por 100.000 habitantes. Se han distribuido 97.882.198 dosis de vacunas COVID-19, de las que se han administrado 93.807.121 dosis. Un total de 38.969.612 personas han recibido la pauta completa de vacuna puede consultarse [aquí](#)

⁵ La actualización de casos de COVID se realiza 2 veces a la semana. Los datos se han consultado a las 12:40 horas del día 29/03/2022 en: <https://www.sanidad.gob.es/profesionales/saludPublica/ccayes/alertasActual/nCov/situacionActual.htm>

- Todos los indicadores de vigilancia indican un aumento en la circulación de virus gripales, tanto en vigilancia de IRAs e IRAG, como en los datos de fuentes no centinela. Esta evolución deberá confirmarse en semanas próximas.
- En la semana 11/2022 la tasa global de **IRAS** se sitúa en 734 casos por 100.000 h, observándose las mayores tasas de incidencia en los menores de 15 años (1.860 casos/100.000 h en el grupo de 0-4 años y 854 casos/100.000h en el grupo de 5 a 14 años). Desde el inicio de la temporada 2021-22 se han analizado 1.728, 1.153 y 1.133 muestras centinela de IRAs para SARS-CoV-2, gripe y VRS, con un porcentaje de positividad de 11,3%, 8,6% y 6,8% respectivamente.
- En la semana 11/2022 la tasa global de **IRAG** se sitúa en 12,9 casos por 100.000 h. Las mayores tasas de incidencia continúan observándose en el grupo de mayores de 79 años (66 casos /100.000 h), seguido del grupo de 0 a 4 años (33 casos/100.000 h) y de 65 a 79 años (27 casos /100.000 h). Desde el inicio de la temporada 2021-22 se han analizado 3.360, 2.529 y 1.882 muestras centinela de IRAG para SARS-CoV-2, gripe y VRS, con un porcentaje de positividad de 39,5%, 1,5% y 13,3%, respectivamente.
- Esta semana se han notificado 532 detecciones de virus de la **gripe procedentes de muestras no centinela**, 329 del tipo A [477 A no subtipado y 52 A(H3)] y 3 del tipo B. Desde el inicio de la temporada 2021-22 se han notificado 4.168 detecciones de virus de la gripe: 4.100 tipo A [3.375 A no subtipado, 720 A(H3) y 5 A(H1N1)pdm09], 54 virus tipo B y 14 tipo C.
- Basándose en **estudios genéticos** realizados en el Centro Nacional de Microbiología se han caracterizado **370 virus de la gripe A(H3N2)**, la mayoría de ellos del grupo 3C.2a1b.2a.2 (grupo Bangladesh). Según el último informe del ECDC de caracterización de los virus de la gripe en Europa, este grupo de virus ha demostrado ser antigénicamente diferente al grupo al que pertenece el virus que se ha utilizado para elaborar la vacuna de la temporada 2021-22. Se han caracterizado también **19 virus A(H1N1)**, todos pertenecientes al grupo 6B.1A.5a.1 (A/GuangdongMaonan/SWL1536/2019), definido por la presencia de las mutaciones con respecto al virus vacunal A/Victoria/2570/2019. Se han caracterizado **3 virus B**, todos del linaje Victoria, uno del grupo representado el virus vacunal de la temporada 2021-22, y los dos restantes del grupo representado por B/Austria1359417/2021, definido por la presencia de las mutaciones con respecto al virus vacunal B/Washington/02/2019.
- Desde el inicio de la temporada 2021-22 se han notificado dos **brotes de gripe en centros geriátricos**, ambos asociados al virus de la gripe tipo A [1 por virus A no subtipado y 1 por virus A(H3N2)].
- Esta semana se han notificado 20 detecciones no centinela de **VRS**, siendo el porcentaje de positividad del 3%.
- El Sistema de **Monitorización de Mortalidad Diaria (MoMo)** estima que, en la temporada 2020-21 se produjeron 40.807 excesos de defunciones por todas las causas. Desde el inicio de la temporada 2021-22 se han producido 12.057 excesos de defunciones por todas las causas
- **En Europa**, ECDC indica que el porcentaje de positividad en las muestras centinela procedentes de Atención Primaria analizadas para gripe continúa aumentando: 24% en la semana 10/2022 (226 positivas de 931 muestras) vs 17% en la semana previa. Este aumento se observa desde la semana 04/2022. El 99% fueron tipo A. De las 166 muestras tipo A subtipadas, el 95% fueron A(H3). En lo que va de temporada, de 39.551 muestras centinelas analizadas, 3.083 (8%) fueron positivas a virus de la gripe. De ellas, el 99% fueron virus tipo A, con un 92% de A(H3) entre los subtipados.

Figura 7. Tasas de incidencia semanal de IRAs y nº de detecciones SARS-CoV2 y gripe. Sistema centinela. Temporada 2021-22. España

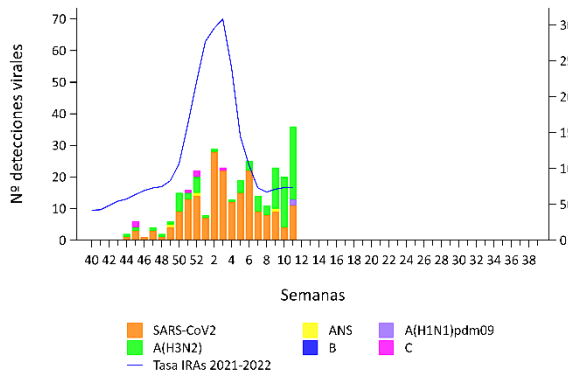

Fuente: CNE, ISCIII, Sistema centinela de Vigilancia de Gripe en España

Figura 8. Tasas de incidencia semanal de IRAs por grupo de edad. Sistema centinela. Temporada 2021-22. España



Figura 9. Tasas de incidencia semanal de IRAG y nº de detecciones SARS-CoV2 y gripe. Sistema centinela. Temporada 2021-22. España



Fuente: CNE, ISCIII, Sistema centinela de Vigilancia de Gripe en España

Figura 10. Tasas de incidencia semanal de IRAG por grupo de edad. Sistema centinela. Temporada 2021-22. España

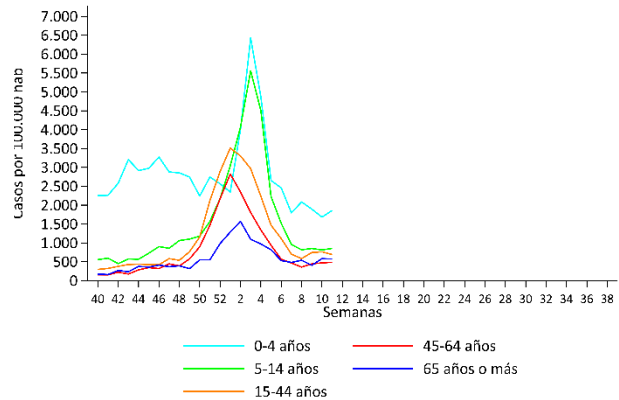
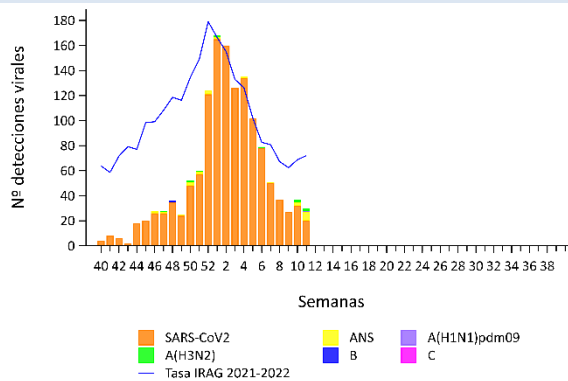

Figura 11. Detecciones de virus de gripe por tipo/subtipo. Sistema no centinela. Temporada 2021-22. España



Figura 12. Porcentaje de positividad de VRS. Sistema no centinela. Temporada 2021-22. España

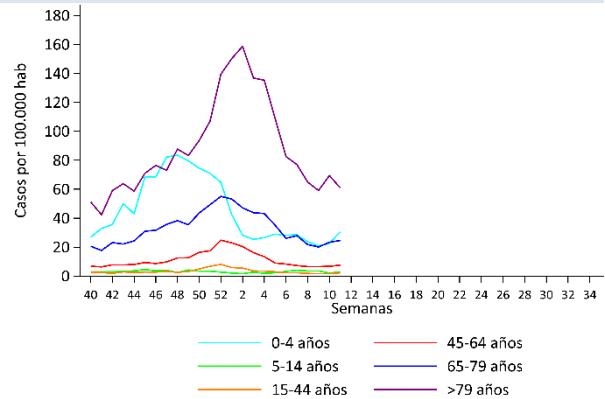
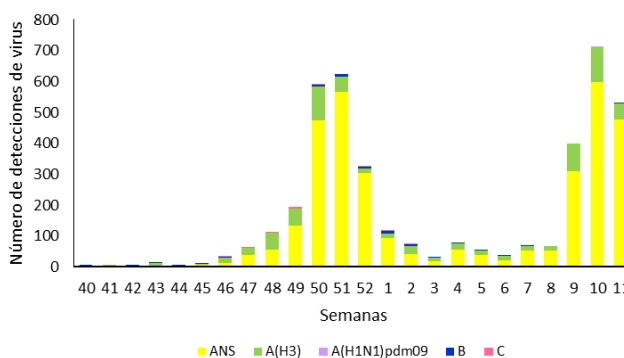