





INFORME SEMANAL DE VIGILANCIA EPIDEMIOLÓGICA EN ESPAÑA

nº 17

Año 2022

CONTENIDO

	Semana epidemiológica	Página
 Situación de las Enfermedades de Declaración Obligatoria (datos provisionales)	13/2022	1
 Información de la enfermedad meningocócica	15/2022	3
 Plan Nacional de Eliminación del Sarampión y la Rubéola	16/2022	8
 Infección en seres humanos por coronavirus en España	pulse aquí	
 Informe de la temporada de gripe y otros virus respiratorios 2021-2022	15/2022	9

NOTA INFORMATIVA

Debido a la especial situación derivada de la pandemia de SARS-Cov-2, los datos relativos a la vigilancia de todas las enfermedades incluidas en este informe semanal se considerarán provisionales, pudiendo ocurrir que los cero casos se deban a falta de notificación o retraso en algunas de las comunidades autónomas.

**SITUACIÓN DE LAS ENFERMEDADES DE DECLARACIÓN OBLIGATORIA. [Semana 13 de 2022; fin el 03/04/2022].
Tabla 1. Análisis por enfermedad. Lista reducida de enfermedades objeto de vigilancia¹.**

ENFERMEDADES	CASOS DECLARADOS Sem. 13		ACUMULACIÓN DE CASOS		MEDIANA 2021 - 2017		ÍNDICE EPIDÉMICO ²		CÁLCULO ESPECIAL ³
	2022	2021	2022	2021	Sem.13	Acum. C.	Sem.13	Acum. C.	
Enfermedades de transmisión alimentaria									
Fiebre Tifoidea y Paratifoidea	0	0	4	1	1	7			0,88
Hepatitis A	2	4	35	44	25	329	0,08	0,11	
Shigelosis	5	5	64	44	5	57	1,00	1,12	
Triquinosis	0	0	0	0	0	1			0,12
Enfermedades de transmisión parenteral									
Hepatitis B	3	5	94	89	12	144	0,25	0,65	
Enfermedades de transmisión respiratoria									
Gripe	7.375	204	31.885	3.984	1.868	457.243	3,95	0,07	
Legionelosis	10	27	130	229	17	224	0,59	0,58	
Tuberculosis respiratoria	39	26	395	373	36	498	1,08	0,79	
Tuberculosis, meningitis	0	0	7	5	0	7			0,56
Tuberculosis, otras	4	9	57	116	6	125	0,67	0,46	
Enfermedades de transmisión vectorial									
Paludismo	1	2	37	33	4	78	0,25	0,47	
Enfermedades de transmisión zoonótica									
Brucelosis	0	0	8	13	0	11			0,84
Tularemia	0	0	2	3	0	2			0,20
Enfermedades prevenibles por vacunación									
Enfermedad Meningocócica	4	1	25	19	4	118	1,00	0,21	
Parotiditis	29	22	291	230	216	3.044	0,13	0,10	
Rubeóla (excluye rubéola congénita)	0	0	2	0	0	0			0,08
Sarampión	0	0	1	0	4	43	0,00	0,02	
Tétanos (excluye tétanos neonatal)	0	0	1	0	0	1			0,08
Tos ferina	3	7	35	21	45	477	0,07	0,07	
Varicela	87	130	1.163	1.503	1.204	12.909	0,07	0,09	
Infecciones de transmisión sexual									
Infección Gonocócica	207	71	2.059	1.120	61	1.120	3,39	1,84	
Sífilis (excluye sífilis congénita)	65	44	832	794	53	794	1,23	1,05	

COMENTARIO GENERAL

Durante la presente semana las siguientes rúbricas han presentado:

* Un I.E. semanal superior o igual a 1,25: Gripe (3,95), Infección Gonocócica (3,39).

* Un I.E. acumulado superior o igual a 1,25: Infección Gonocócica (1,84).

* Las restantes rúbricas han presentado una incidencia normal.

² **Índice epidémico (IE)** para una enfermedad dada es: la razón entre los casos presentados en la semana correspondiente (o los casos acumulados hasta dicha semana si se trata de I.E. acumulado) y los casos que se esperan o prevén (mediana del quinquenio anterior) para la misma semana. Si el valor del índice se encuentra entre 0,76 y 1,24 la incidencia se considera normal, si es menor o igual a 0,75 incidencia baja, si es mayor o igual a 1,25 incidencia alta.

³ **Cálculo especial.** En enfermedades de baja incidencia (<150 casos anuales en España) no se usa el índice epidémico.

Fuente: Red Nacional de Vigilancia Epidemiológica. Elaboración: Centro Nacional de Epidemiología, ISCIII

Enfermedades vigiladas en las que es excepcional la declaración de algún caso: Botulismo, Cólera, Difteria, Encefalitis Transmitida por Garrapatas, Fiebre Amarilla, Fiebre de Ébola, Fiebre del Nilo Occidental, Fiebre Hemorrágica Vírica (excluye fiebre amarilla y dengue hemorrágico), Infección congénita por virus Zika, Lepra, Peste, Poliomiélitis, Rabia, Rubéola congénita, Sífilis congénita y Tétanos neonatal. **No se ha declarado ningún caso en la semana 13/2022.**

¹NOTA: Datos consultados de SIVIES a las 12:13 horas del día 26/04/2022.

SITUACIÓN DE LAS ENFERMEDADES DE DECLARACIÓN OBLIGATORIA [Semana 13 de 2022; fin el 03/04/2022]
Tabla 2. Casos por Comunidad Autónoma¹.

ENFERMEDAD	Andalucía	Aragón	Baleares	Canarias	Cantabria	Castilla La Mancha	Castilla y León	Ceuta	Comunidad Valenciana	Extremadura	Galicia	Madrid	Murcia	Navarra	La Rioja	TOTAL
Botulismo	0	0	0	0	0	0	0	0	0	0	0	0	0	0	0	0
Fiebre Tifoidea y Paratifoidea	0	0	0	0	0	0	0	0	0	0	0	0	0	0	0	0
Hepatitis A	0	0	0	0	0	0	1	0	0	0	0	1	0	0	0	2
Shigelosis	1	0	0	0	0	0	0	0	2	0	0	1	1	0	0	5
Triquinosis	0	0	0	0	0	0	0	0	0	0	0	0	0	0	0	0
Hepatitis B	1	0	0	0	1	0	0	0	1	0	0	0	0	0	0	3
Gripe	0	532	0	480	182	606	958	4	2.887	0	383	992	91	260	0	7.375
Legionelosis	1	3	0	0	0	0	2	0	0	0	0	4	0	0	0	10
Tuberculosis respiratoria	11	1	0	0	1	1	7	0	8	1	0	9	0	0	0	39
Tuberculosis, meningitis	0	0	0	0	0	0	0	0	0	0	0	0	0	0	0	0
Tuberculosis, otras	1	1	0	0	0	0	1	0	0	0	0	1	0	0	0	4
Paludismo	0	0	0	0	0	0	0	0	1	0	0	0	0	0	0	1
Brucelosis	0	0	0	0	0	0	0	0	0	0	0	0	0	0	0	0
Difteria	0	0	0	0	0	0	0	0	0	0	0	0	0	0	0	0
Enfermedad Meningocócica	2	0	0	0	0	0	0	0	1	0	1	0	0	0	0	4
Parotiditis	6	1	0	2	0	3	3	0	6	0	5	2	1	0	0	29
Rubéola (excluye rubéola congénita)	0	0	0	0	0	0	0	0	0	0	0	0	0	0	0	0
Rubéola congénita	0	0	0	0	0	0	0	0	0	0	0	0	0	0	0	0
Sarampión	0	0	0	0	0	0	0	0	0	0	0	0	0	0	0	0
Tétanos (excluye tétanos neonatal)	0	0	0	0	0	0	0	0	0	0	0	0	0	0	0	0
Tétanos neonatal	0	0	0	0	0	0	0	0	0	0	0	0	0	0	0	0
Tos ferina	0	0	0	2	0	0	0	0	1	0	0	0	0	0	0	3
Varicela	0	5	0	16	0	10	4	0	20	1	11	18	2	0	0	87
Infección Gonocócica	44	6	0	8	3	1	6	0	44	0	11	70	8	4	2	207
Sífilis (excluye sífilis congénita)	18	5	0	9	0	0	8	0	7	1	3	6	5	3	0	65

¹NOTA: Datos consultados de SIVIES a las 12:16 horas del día 26/04/2022.

ENFERMEDAD MENINGOCÓCICA.
Temporada 2021-2022. Semanas 41/2021 a 15/2022. Datos provisionales⁴

Tabla 3. ENFERMEDAD MENINGOCÓCICA. Datos desagregados por CCAA

	Casos ⁵	Tasas ⁶	Casos confirmados	Defunciones	Letalidad (%)
Andalucía	11	0,13	10	2	18,2
Aragón	0	0,00	0	0	0,0
Asturias	0	0,00	0	0	0,0
Baleares	1	0,08	1	0	0,0
Canarias	0	0,00	0	0	0,0
Cantabria	1	0,17	1	0	0,0
Castilla-La Mancha	3	0,15	3	0	0,0
Castilla y León	2	0,08	2	0	0,0
Cataluña	7	0,09	7	0	0,0
C. Valenciana	9	0,18	5	1	11,1
Extremadura	0	0,00	0	0	0,0
Galicia	0	0,00	0	0	0,0
Madrid	3	0,04	3	0	0,0
Murcia	2	0,13	2	0	0,0
Navarra	1	0,15	1	0	0,0
P. Vasco	0	0,00	0	0	0,0
La Rioja	0	0,00	0	0	0,0
Ceuta	0	0,00	0	0	0,0
Melilla	0	0,00	0	0	0,0
Total	40	0,08	35	3	7,5

ENFERMEDAD MENINGOCÓCICA.
[Semanas 41/2021 a 15/2022. Datos provisionales⁴]
Figura 1. Corredor endémico

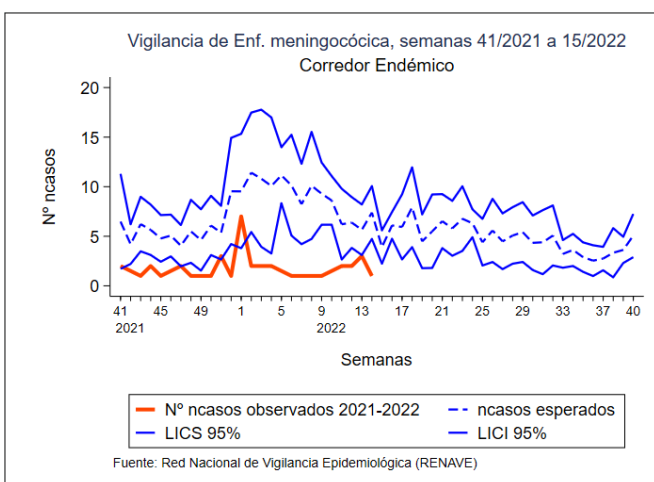

ENFERMEDAD MENINGOCÓCICA
[Semanas 41/2021 a 15/2022. Datos provisionales⁴]
Figura 2. TI acumulada por grupo de edad y sexo

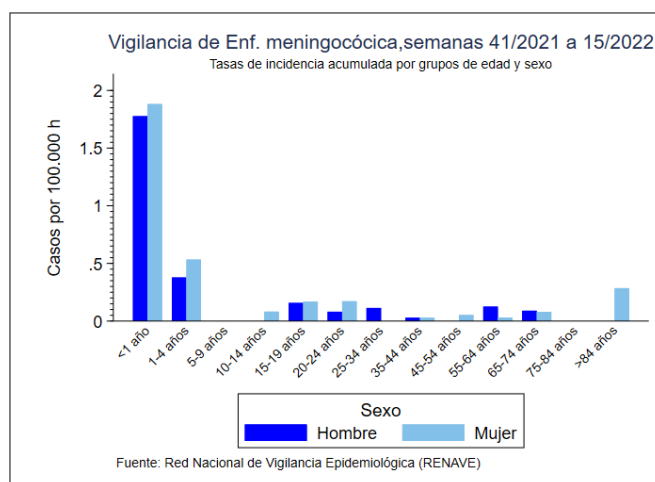

⁴NOTA: Los análisis de enfermedad meningocócica se han realizado con datos consultados de SIVIES a las 09:14 horas del día 26/04/2022.

⁵Casos acumulados: suma de casos confirmados, probables y sospechosos.

⁶Tasas de incidencia acumulada de periodo por 100.000 habitantes.

ENFERMEDAD MENINGOCÓCICA. [Semanas 41/2021 a 15/2022. Datos provisionales⁴]

Tabla 4. SEROGRUPO B. Datos desagregados por CCAA.

CCAA	Temporada 21/22				Temporada 20/21			
	Casos	Tasas	Defunciones	Letalidad	Casos	Tasas	Defunciones	Letalidad
Andalucía	6	0,07	1	16,7	2	0,02	0	0,0
Aragón	0	0,00	0	0,0	0	0,00	0	0,0
Asturias	0	0,00	0	0,0	1	0,10	0	0,0
Baleares	0	0,00	0	0,0	0	0,00	0	0,0
Canarias	0	0,00	0	0,0	1	0,04	0	0,0
Cantabria	1	0,17	0	0,0	0	0,00	0	0,0
Castilla La Mancha	0	0,00	0	0,0	0	0,00	0	0,0
Castilla y León	0	0,00	0	0,0	0	0,00	0	0,0
Cataluña	4	0,05	0	0,0	3	0,04	1	33,3
C. Valenciana	1	0,02	0	0,0	1	0,02	0	0,0
Extremadura	0	0,00	0	0,0	0	0,00	0	0,0
Galicia	0	0,00	0	0,0	1	0,04	0	0,0
Madrid	1	0,01	0	0,0	4	0,06	0	0,0
Murcia	1	0,07	0	0,0	0	0,00	0	0,0
Navarra	0	0,00	0	0,0	0	0,00	0	0,0
P. Vasco	0	0,00	0	0,0	2	0,09	0	0,0
La Rioja	0	0,00	0	0,0	0	0,00	0	0,0
Ceuta	0	0,00	0	0,0	0	0,00	0	0,0
Melilla	0	0,00	0	0,0	0	0,00	0	0,0
Total	14	0,03	1	7,1	15	0,03	1	6,7

ENFERMEDAD MENINGOCÓCICA. [Semanas 41/2021 a 15/2022. Datos provisionales⁴]

Tabla 5. SEROGRUPO C. Datos desagregados por CCAA.

CCAA	Temporada 21/22				Temporada 20/21			
	Casos	Tasas	Defunciones	Letalidad	Casos	Tasas	Defunciones	Letalidad
Andalucía	0	0,00	0	0,0	0	0,00	0	0,0
Aragón	0	0,00	0	0,0	0	0,00	0	0,0
Asturias	0	0,00	0	0,0	0	0,00	0	0,0
Baleares	0	0,00	0	0,0	0	0,00	0	0,0
Canarias	0	0,00	0	0,0	0	0,00	0	0,0
Cantabria	0	0,00	0	0,0	0	0,00	0	0,0
Castilla La Mancha	0	0,00	0	0,0	0	0,00	0	0,0
Castilla y León	0	0,00	0	0,0	0	0,00	0	0,0
Cataluña	0	0,00	0	0,0	0	0,00	0	0,0
C.Valenciana	1	0,02	0	0,0	1	0,02	0	0,0
Extremadura	0	0,00	0	0,0	0	0,00	0	0,0
Galicia	0	0,00	0	0,0	0	0,00	0	0,0
Madrid	1	0,01	0	0,0	0	0,00	0	0,0
Murcia	0	0,00	0	0,0	0	0,00	0	0,0
Navarra	0	0,00	0	0,0	0	0,00	0	0,0
P. Vasco	0	0,00	0	0,0	0	0,00	0	0,0
La Rioja	0	0,00	0	0,0	0	0,00	0	0,0
Ceuta	0	0,00	0	0,0	0	0,00	0	0,0
Melilla	0	0,00	0	0,0	0	0,00	0	0,0
Total	2	0,00	0	0,0	1	0,00	0	0,0

⁴NOTA: Los análisis de enfermedad meningocócica se han realizado con datos consultados de SIVIES a las 09:14 horas del día 26/04/2022.

ENFERMEDAD MENINGOCÓCICA. [Semanas 41/2021 a 15/2022. Datos provisionales⁴]
Tabla 6. SEROGRUPO W. Datos desagregados por CCAA.

CCAA	Temporada 21/22				Temporada 20/21			
	Casos	Tasas	Defunciones	Letalidad	Casos	Tasas	Defunciones	Letalidad
Andalucía	0	0,00	0	0,0	0	0,00	0	0,0
Aragón	0	0,00	0	0,0	0	0,00	0	0,0
Asturias	0	0,00	0	0,0	0	0,00	0	0,0
Baleares	0	0,00	0	0,0	0	0,00	0	0,0
Canarias	0	0,00	0	0,0	0	0,00	0	0,0
Cantabria	0	0,00	0	0,0	0	0,00	0	0,0
Castilla La Mancha	0	0,00	0	0,0	0	0,00	0	0,0
Castilla y León	1	0,04	0	0,0	0	0,00	0	0,0
Cataluña	1	0,01	0	0,0	0	0,00	0	0,0
C.Valenciana	0	0,00	0	0,0	0	0,00	0	0,0
Extremadura	0	0,00	0	0,0	0	0,00	0	0,0
Galicia	0	0,00	0	0,0	2	0,07	0	0,0
Madrid	0	0,00	0	0,0	1	0,01	0	0,0
Murcia	0	0,00	0	0,0	0	0,00	0	0,0
Navarra	0	0,00	0	0,0	0	0,00	0	0,0
P. Vasco	0	0,00	0	0,0	0	0,00	0	0,0
La Rioja	0	0,00	0	0,0	0	0,00	0	0,0
Ceuta	0	0,00	0	0,0	0	0,00	0	0,0
Melilla	0	0,00	0	0,0	0	0,00	0	0,0
Total	2	0,00	0	0,0	3	0,01	0	0,0

ENFERMEDAD MENINGOCÓCICA. [Semanas 41/2021 a 15/2022. Datos provisionales⁴]
Tabla 7. SEROGRUPO Y. Datos desagregados por CCAA.

CCAA	Temporada 21/22				Temporada 20/21			
	Casos	Tasas	Defunciones	Letalidad	Casos	Tasas	Defunciones	Letalidad
Andalucía	1	0,01	0	0,0	0	0,00	0	0,0
Aragón	0	0,00	0	0,0	0	0,00	0	0,0
Asturias	0	0,00	0	0,0	0	0,00	0	0,0
Baleares	1	0,08	0	0,0	0	0,00	0	0,0
Canarias	0	0,00	0	0,0	0	0,00	0	0,0
Cantabria	0	0,00	0	0,0	0	0,00	0	0,0
Castilla La Mancha	1	0,05	0	0,0	1	0,05	0	0,0
Castilla y León	0	0,00	0	0,0	0	0,00	0	0,0
Cataluña	0	0,00	0	0,0	0	0,00	0	0,0
C. Valenciana	0	0,00	0	0,0	0	0,00	0	0,0
Extremadura	0	0,00	0	0,0	0	0,00	0	0,0
Galicia	0	0,00	0	0,0	0	0,00	0	0,0
Madrid	0	0,00	0	0,0	0	0,00	0	0,0
Murcia	0	0,00	0	0,0	0	0,00	0	0,0
Navarra	0	0,00	0	0,0	0	0,00	0	0,0
P. Vasco	0	0,00	0	0,0	0	0,00	0	0,0
La Rioja	0	0,00	0	0,0	0	0,00	0	0,0
Ceuta	0	0,00	0	0,0	0	0,00	0	0,0
Melilla	0	0,00	0	0,0	0	0,00	0	0,0
Total	3	0,01	0	0,0	1	0,00	0	0,0

⁴NOTA: Los análisis de enfermedad meningocócica se han realizado con datos consultados de SIVIES a las 09:14 horas del día 26/04/2022.

ENFERMEDAD MENINGOCÓCICA. [Semanas 41/2021 a 15/2022. Datos provisionales⁴]

Tabla 8. Distribución por resultado microbiológico.

Resultado microbiológico	Temporada 21/22				Temporada 20/21			
	Casos	Tasas	Defunciones	Letalidad	Casos	Tasas	Defunciones	Letalidad
Sg A	0	0,00	0	0,0	0	0,00	0	0,0
Sg B	14	0,03	1	7,1	15	0,03	1	6,7
Sg C	2	0,00	0	0,0	1	0,00	0	0,0
Sg W	2	0,00	0	0,0	3	0,01	0	0,0
Sg Y	3	0,01	0	0,0	1	0,00	0	0,0
No tipables	6	0,01	1	16,7	2	0,00	0	0,0
Otros serogrupos	1	0,00	0	0,0	0	0,00	0	0,0
Serogrupo desconocido	7	0,01	0	0,0	8	0,02	1	12,5
Total confirmados	35	0,07	2	5,7	30	0,06	2	6,7
Total sospechosos	5	0,01	1	20,0	6	0,01	1	16,7
Total	40	0,08	3	7,5	36	0,08	3	8,3

ENFERMEDAD MENINGOCÓCICA. [Semanas 41/2021 a 15/2022. Datos provisionales⁴]

Tabla 9. SEROGRUPOS B, C, W e Y. Distribución por grupo de edad.

Grupo de Edad	Serogrupo B				Serogrupo C				Serogrupo W				Serogrupo Y			
	Temporada 21/22		Temporada 20/21		Temporada 21/22		Temporada 20/21		Temporada 21/22		Temporada 20/21		Temporada 21/22		Temporada 20/21	
	Casos	Tasas	Casos	Tasas	Casos	Tasas	Casos	Tasas	Casos	Tasas	Casos	Tasas	Casos	Tasas	Casos	Tasas
<1 año	4	1,22	2	0,57	1	0,30	0	0,00	0	0,00	0	0,00	0	0,00	0	0,00
1-4 años	4	0,26	2	0,12	0	0,00	0	0,00	0	0,00	0	0,00	0	0,00	0	0,00
5-9 años	0	0,00	0	0,00	0	0,00	0	0,00	0	0,00	0	0,00	0	0,00	0	0,00
10-14 años	0	0,00	0	0,00	0	0,00	0	0,00	0	0,00	0	0,00	0	0,00	0	0,00
15-19 años	1	0,04	0	0,00	0	0,00	1	0,04	0	0,00	0	0,00	0	0,00	1	0,04
20-24 años	2	0,08	0	0,00	0	0,00	0	0,00	0	0,00	0	0,00	0	0,00	0	0,00
25-34 años	0	0,00	0	0,00	1	0,02	0	0,00	0	0,00	0	0,00	1	0,02	0	0,00
35-44 años	0	0,00	2	0,03	0	0,00	0	0,00	0	0,00	1	0,01	0	0,00	0	0,00
45-54 años	1	0,01	2	0,03	0	0,00	0	0,00	0	0,00	0	0,00	0	0,00	0	0,00
55-64 años	1	0,02	1	0,02	0	0,00	0	0,00	0	0,00	0	0,00	0	0,00	0	0,00
65-74 años	0	0,00	4	0,09	0	0,00	0	0,00	1	0,02	1	0,02	2	0,04	0	0,00
75-84 años	0	0,00	2	0,07	0	0,00	0	0,00	0	0,00	1	0,03	0	0,00	0	0,00
>84 años	1	0,06	0	0,00	0	0,00	0	0,00	1	0,06	0	0,00	0	0,00	0	0,00
Total	14	0,03	15	0,03	2	0,00	1	0,00	2	0,00	3	0,01	3	0,01	1	0,00

⁴NOTA: Los análisis de enfermedad meningocócica se han realizado con datos consultados de SIVIES a las 09:14 horas del día 26/04/2022.

ENFERMEDAD MENINGOCÓCICA. [Semanas 41/2021 a 15/2022. Datos provisionales⁴]
Figuras 3-6. Serogrupos B, C, W e Y. Razón de incidencia e intervalo de confianza para la temporada 2021/22.

Figura 3. SEROGRUPO B



Figura 4. SEROGRUPO C



Figura 5. SEROGRUPO W

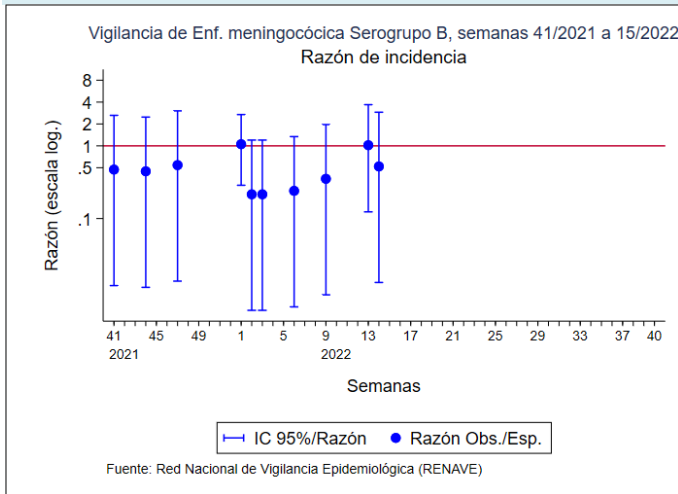

Figura 6. SEROGRUPO Y

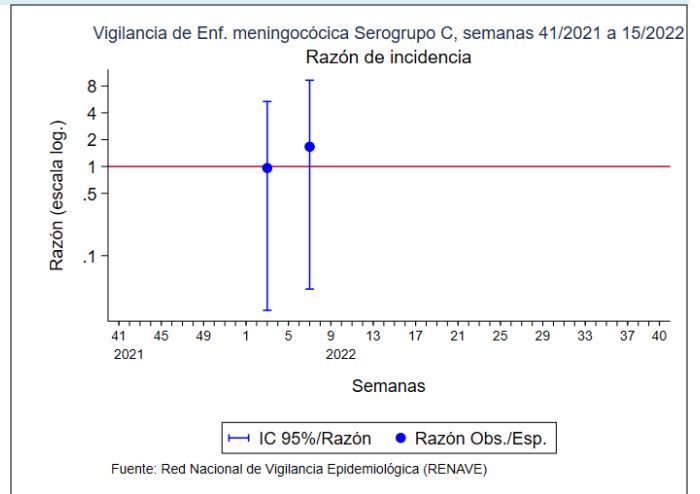

⁴NOTA: Los análisis de enfermedad meningocócica se han realizado con datos consultados de SIVIES a las 09:14 horas del día 26/04/2022

CLASIFICACIÓN DE LOS CASOS SOSPECHOSOS DE SARAMPIÓN.

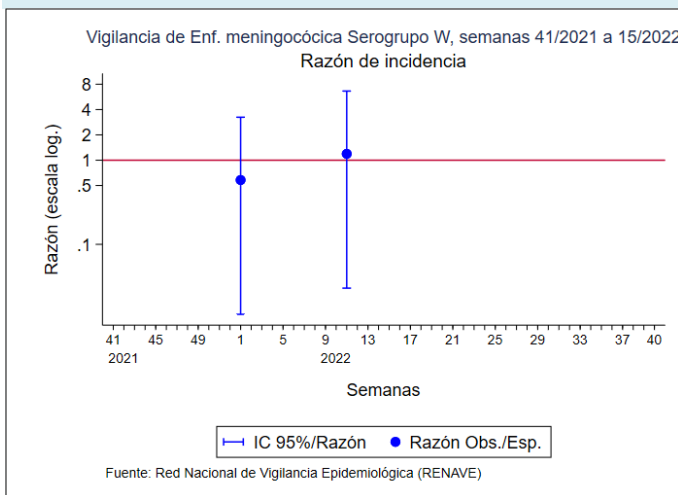
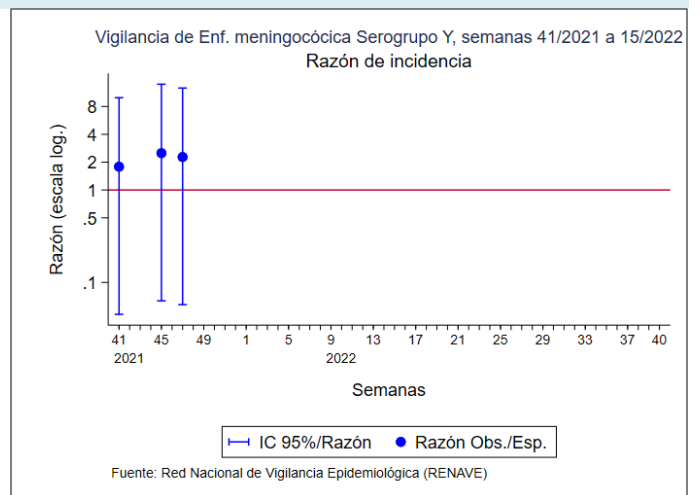
Tabla 10. Casos acumulados desde el 01/01/2022 hasta el 24/04/2022 (Casos acumulados hasta la Semana 16)

CC.AA	Casos notificados	En Investigación	Clasificación de origen de la infección					Casos descartados				
	Total	Total	Endémico	Importado	Relacionado importación	Desconocido	Total	Rubéola	Casos Vacunales	Otro Diagnóstico	Sin Diagnosticar	Total
ANDALUCIA	3	-	-	-	-	-	-	-	-	1	2	3
ARAGÓN	-	-	-	-	-	-	-	-	-	-	-	-
ASTURIAS	-	-	-	-	-	-	-	-	-	-	-	-
BALEARES	-	-	-	-	-	-	-	-	-	-	-	-
CANARIAS	-	-	-	-	-	-	-	-	-	-	-	-
CANTABRIA	-	-	-	-	-	-	-	-	-	-	-	-
C. LA MANCHA	-	-	-	-	-	-	-	-	-	-	-	-
CASTILLA Y LEÓN	1	-	-	-	-	-	-	-	-	-	1	1
CATALUÑA	-	-	-	-	-	-	-	-	-	-	-	-
C. VALENCIANA	-	-	-	-	-	-	-	-	-	-	-	-
EXTREMADURA	-	-	-	-	-	-	-	-	-	-	-	-
GALICIA	-	-	-	-	-	-	-	-	-	-	-	-
MADRID	-	-	-	-	-	-	-	-	-	-	-	-
MURCIA	-	-	-	-	-	-	-	-	-	-	-	-
NAVARRA	-	-	-	-	-	-	-	-	-	-	-	-
PAIS VASCO	-	-	-	-	-	-	-	-	-	-	-	-
RIOJA	-	-	-	-	-	-	-	-	-	-	-	-
CEUTA	-	-	-	-	-	-	-	-	-	-	-	-
MELILLA	-	-	-	-	-	-	-	-	-	-	-	-
TOTAL	4	-	-	-	-	-	-	-	-	1	3	4

Otros diagnósticos: Identificación de otros virus diferentes de Rubéola: Sd, Kawasaki, Infección por estreptococo, Enfermedad mano-pie-boca, Probable reacción alérgica, mononucleosis infecciosa, Roséola infantil por VHH7, Eritema infeccioso, Pustulosis exantemática aguda generalizada, Parvovirus B19, V, Epstein Barr, infección por adenovirus, Cuadro febril, Sd, Gianotti-Crosti + eccema del pañal, Escarlatina,

Centro Nacional de Epidemiología, Instituto de Salud Carlos III, Red Nacional de Vigilancia Epidemiológica, Protocolo de Vigilancia del Sarampión, Protocolos de enfermedades de declaración obligatoria, Madrid, 2013 http://www.isciii.es/ISCIII/es/contenidos/fd-servicios-cientifico-tecnicos/fd-vigilancias-alertas/fd-procedimientos/PROTOCOLOS_RENAVE-ciber.pdf

CLASIFICACIÓN DE LOS CASOS SOSPECHOSOS DE RUBEOLA

Tabla 11. Casos acumulados desde el 01/01/2022 hasta el 24/04/2022 (Casos acumulados hasta la Semana 16)

CC.AA	Casos notificados	En Investigación	Casos Confirmados				Casos descartados				
	Total	Total	Laboratorio	Vínculo	Clínica	Total	Sarampión	Casos Vacunales	Otro Diagnóstico	Sin Diagnosticar	Total
ANDALUCIA	-	-	-	-	-	-	-	-	-	-	-
ARAGÓN	-	-	-	-	-	-	-	-	-	-	-
ASTURIAS	-	-	-	-	-	-	-	-	-	-	-
BALEARES	-	-	-	-	-	-	-	-	-	-	-
CANARIAS	-	-	-	-	-	-	-	-	-	-	-
CANTABRIA	-	-	-	-	-	-	-	-	-	-	-
C. LA MANCHA	-	-	-	-	-	-	-	-	-	-	-
CASTILLA Y LEÓN	-	-	-	-	-	-	-	-	-	-	-
CATALUÑA	-	-	-	-	-	-	-	-	-	-	-
C. VALENCIANA	-	-	-	-	-	-	-	-	-	-	-
EXTREMADURA	-	-	-	-	-	-	-	-	-	-	-
GALICIA	-	-	-	-	-	-	-	-	-	-	-
MADRID	-	-	-	-	-	-	-	-	-	-	-
MURCIA	-	-	-	-	-	-	-	-	-	-	-
NAVARRA	-	-	-	-	-	-	-	-	-	-	-
PAIS VASCO	-	-	-	-	-	-	-	-	-	-	-
RIOJA	-	-	-	-	-	-	-	-	-	-	-
CEUTA	-	-	-	-	-	-	-	-	-	-	-
MELILLA	-	-	-	-	-	-	-	-	-	-	-
TOTAL	0	0	0	0	0	0	0	0	0	0	0

Centro Nacional de Epidemiología, Instituto de Salud Carlos III, Red Nacional de Vigilancia Epidemiológica, Protocolo de Vigilancia de Rubéola, Protocolos de enfermedades de declaración obligatoria, Madrid, 2013 http://www.isciii.es/ISCIII/es/contenidos/fd-servicios-cientifico-tecnicos/fd-vigilancias-alertas/fd-procedimientos/PROTOCOLOS_RENAVE-ciber.pdf

- En la semana 15/2022 la tasa global de **IRAS** se sitúa en 374 casos por 100.000 h, con disminución de las tasas en todos los grupos de edad. El porcentaje de positividad de IRAs a SARS-CoV-2, gripe y VRS es de 15%, 31% y 2%, respectivamente. Se observa un descenso en la positividad a gripe desde la semana 13/2022.
- Tras un descenso desde las semanas 02-04/2022, **las tasas de COVID-19 en Atención Primaria** muestran una estabilización a partir de la semana 10/2022. El mayor porcentaje de casos de COVID-19 en Atención Primaria desde el inicio de la temporada se estima en los grupos de 15-44 y 45-64 años.
- Se observa un descenso en las **tasas de incidencia de gripe en Atención Primaria** en los menores de 5 años.
- En la semana 15/2022 la tasa global de **IRAG** se sitúa en 12,4 casos por 100.000 h, con un incremento no significativo en los mayores de 79 años, y un descenso en el resto de grupos de edad. El porcentaje de positividad de IRAG a SARS-CoV-2, gripe y VRS es de 20%, 20,4% y 6%, respectivamente.
- En la semana 15/2022, se estima una **tasa de hospitalización por COVID-19** de 2,5 casos hospitalizados por COVID-19 /100.000 h, observándose las mayores tasas en las personas de 80 o más años.
- Se observa un ascenso en las **tasas de hospitalización por gripe**, especialmente en el grupo de 80 o más años, seguido del de 65-79 años
- Esta semana se han notificado 380 virus de la **gripe de fuentes no centinela**, 379 del tipo A [322 A no subtipado y 57 A(H3)] y 1 del tipo B. Desde el inicio de la temporada 2021-22 se han notificado 5.791 detecciones de virus de la gripe: 5.716 tipo A [4.601 A no subtipado, 1.110 A(H3) y 5 A(H1N1)pdm09], 61 virus tipo B y 14 tipo C.
- Basándose en **estudios genéticos** realizados en el Centro Nacional de Microbiología se han caracterizado **483** virus de la gripe A(H3N2), la mayoría de ellos del grupo 3C.2a1b.2a.2 (grupo Bangladesh), que ha demostrado ser antigénicamente diferente al grupo al que pertenece el virus que se ha utilizado para elaborar la vacuna de la temporada 2021-22. Se han caracterizado también **19** virus A(H1N1), todos pertenecientes al grupo 6B.1A.5a.1 (A/GuangdongMaonan/SWL1536/2019), definido por la presencia de las mutaciones con respecto al virus vacunal A/Victoria/2570/2019. Se han caracterizado **3** virus B, todos del linaje Victoria, uno del grupo representado el virus vacunal de la temporada 2021-22, y los dos restantes del grupo representado por B/Austria1359417/2021, definido por la presencia de las mutaciones con respecto al virus vacunal B/Washington/02/2019.
- Desde el inicio de la temporada 2021-22 se han notificado dos brotes de gripe en centros geriátricos, ambos asociados al virus de la gripe tipo A [1 por virus A no subtipado y 1 por virus A(H3N2)].
- Esta semana se han notificado 12 **detecciones no centinela de VRS**, siendo el porcentaje de positividad del 1%.
- El Sistema de **Monitorización de Mortalidad Diaria (MoMo)** estima que desde el inicio de la temporada 2021-22 se han producido 12.716 excesos de defunciones por todas las causas.
- El porcentaje de positividad en las muestras centinela de Atención Primaria analizadas para **gripe en Europa** ha permanecido en un nivel similar en las últimas 5 semanas, alrededor del 27%. En la semana 14/2022, el 99% fueron tipo A [93% A(H3) entre los subtipados]. Desde el inicio de la temporada, de 48.160 muestras centinelas analizadas, 5.349 (11%) fueron positivas a virus de la gripe. De ellas, el 99% fueron virus tipo A, con un 93% de A(H3) entre los subtipados.

Figura 1. Tasas de incidencia semanal de IRAs y nº de detecciones SARS-CoV2 y gripe. Sistema centinela. Temporada 2021-22. España

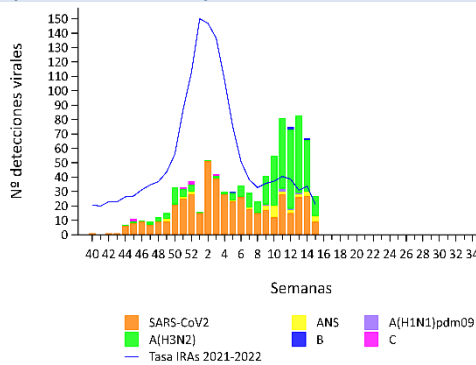

Fuente: CNE. ISCIII. Sistema centinela de Vigilancia de Gripe en España

Figura 2. Tasas de incidencia semanal de IRAs por grupo de edad. Sistema centinela. Temporada 2021-22. España



Figura 3. Tasas de incidencia semanal de IRAG y nº de detecciones SARS-CoV2 y gripe. Sistema centinela. Temporada 2021-22. España



Fuente: CNE. ISCIII. Sistema centinela de Vigilancia de Gripe en España

Figura 4. Tasas de incidencia semanal de IRAG por grupo de edad. Sistema centinela. Temporada 2021-22. España

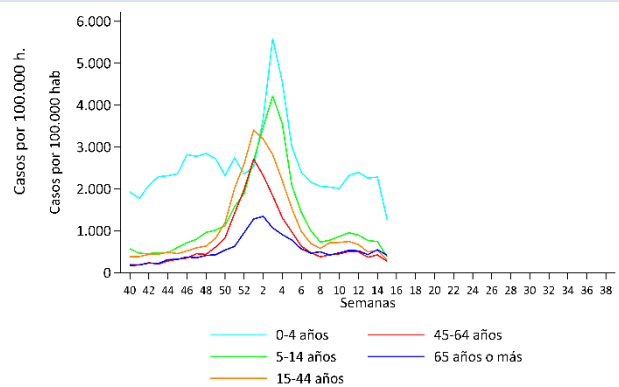
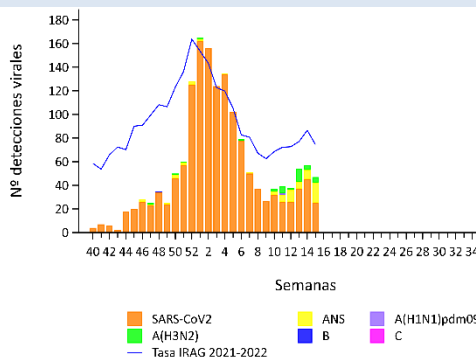

Figura 5. Detecciones de virus de gripe por tipo/subtipo. Sistema no centinela. Temporada 2021-22. España



Figura 6. Porcentaje de positividad de VRS. Sistema no centinela. Temporada 2021-22. España

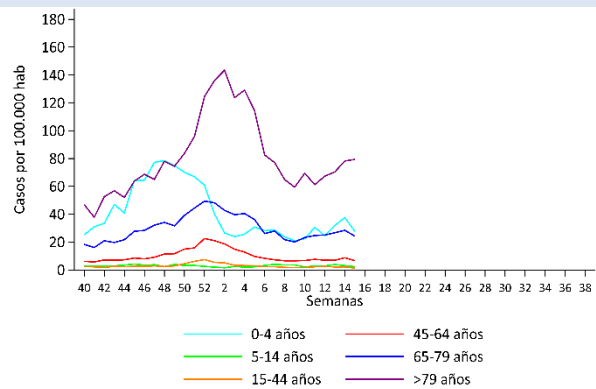
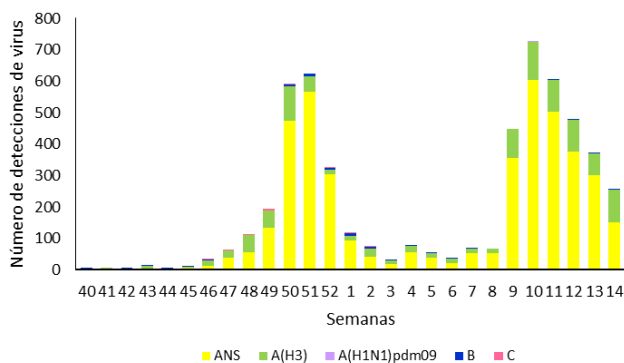