





# INFORME SEMANAL DE VIGILANCIA EPIDEMIOLÓGICA EN ESPAÑA

nº 19

Año 2022

## CONTENIDO

	Semana epidemiológica	Página
 <a href="#">Situación de las Enfermedades de Declaración Obligatoria (datos provisionales)</a>	15/2022	1
 <a href="#">Información de la enfermedad meningocócica</a>	17/2022	3
 <a href="#">Plan Nacional de Eliminación del Sarampión y la Rubéola</a>	18/2022	8
 <a href="#">Infección en seres humanos por coronavirus en España</a>	pulse <a href="#">aquí</a>	
 <a href="#">Informe de la temporada de gripe y otros virus respiratorios 2021-2022</a>	17/2022	9

### NOTA INFORMATIVA

Debido a la especial situación derivada de la pandemia de SARS-Cov-2, los datos relativos a la vigilancia de todas las enfermedades incluidas en este informe semanal se considerarán provisionales, pudiendo ocurrir que los cero casos se deban a falta de notificación o retraso en algunas de las comunidades autónomas.



---

Cita sugerida: Boletín Semanal en Red. Número 19. Año 2022. Centro Nacional de Epidemiología. ISCIII.

**SITUACIÓN DE LAS ENFERMEDADES DE DECLARACIÓN OBLIGATORIA. [Semana 15 de 2022; fin el 17/04/2022].  
Tabla 1. Análisis por enfermedad. Lista reducida de enfermedades objeto de vigilancia<sup>1</sup>.**

ENFERMEDADES	CASOS DECLARADOS Sem. 15		ACUMULACIÓN DE CASOS		MEDIANA 2021 - 2017		ÍNDICE EPIDÉMICO <sup>2</sup>		CÁLCULO ESPECIAL <sup>3</sup>
	2022	2021	2022	2021	Sem.15	Acum. C.	Sem.15	Acum. C.	
<b>Enfermedades de transmisión alimentaria</b>									
Fiebre Tifoidea y Paratifoidea	0	0	4	1	0	10			0,92
Hepatitis A	1	1	46	46	16	361	0,06	0,13	
Shigelosis	1	1	75	48	6	71	0,17	1,06	
Triquinosis	0	0	0	0	0	1			0,20
<b>Enfermedades de transmisión parenteral</b>									
Hepatitis B	3	11	126	109	12	171	0,25	0,74	
<b>Enfermedades de transmisión respiratoria</b>									
Gripe	5.499	224	48.171	4.411	968	458.005	5,68	0,11	
Legionelosis	5	25	152	273	13	248	0,38	0,61	
Tuberculosis respiratoria	14	29	458	440	36	582	0,39	0,79	
Tuberculosis, meningitis	0	1	7	7	0	7			0,52
Tuberculosis, otras	3	8	79	135	7	144	0,43	0,55	
<b>Enfermedades de transmisión vectorial</b>									
Paludismo	1	4	44	39	7	89	0,14	0,49	
<b>Enfermedades de transmisión zoonótica</b>									
Brucelosis	1	2	9	16	2	13			0,68
Tularemia	0	0	2	3	0	2			0,12
<b>Enfermedades prevenibles por vacunación</b>									
Enfermedad Meningocócica	1	1	26	22	3	131	0,33	0,20	
Parotiditis	26	27	370	279	223	3.593	0,12	0,10	
Rubeóla (excluye rubéola congénita)	0	0	2	0	0	0			0,04
Sarampión	0	0	1	0	2	59	0,00	0,02	
Tétanos (excluye tétanos neonatal)	0	0	1	0	0	1			0,04
Tos ferina	0	4	38	27	52	629	0,00	0,06	
Varicela	116	131	1.435	1.774	1.551	15.594	0,07	0,09	
<b>Infecciones de transmisión sexual</b>									
Infección Gonocócica	128	104	2.564	1.329	91	1.329	1,41	1,93	
Sífilis (excluye sífilis congénita)	53	61	1.050	919	61	908	0,87	1,16	

**COMENTARIO GENERAL**

Durante la presente semana las siguientes rúbricas han presentado:

\* Un I.E. semanal superior o igual a 1,25: Gripe (5,68), Infección Gonocócica (1,41).

\* Un I.E. acumulado superior o igual a 1,25: Infección Gonocócica (1,93).

\* Las restantes rúbricas han presentado una incidencia normal.

<sup>2</sup> **Índice epidémico (IE)** para una enfermedad dada es: la razón entre los casos presentados en la semana correspondiente (o los casos acumulados hasta dicha semana si se trata de I.E. acumulado) y los casos que se esperan o prevén (mediana del quinquenio anterior) para la misma semana. Si el valor del índice se encuentra entre 0,76 y 1,24 la incidencia se considera normal, si es menor o igual a 0,75 incidencia baja, si es mayor o igual a 1,25 incidencia alta.

<sup>3</sup> **Cálculo especial.** En enfermedades de baja incidencia (<150 casos anuales en España) no se usa el índice epidémico.

Fuente: Red Nacional de Vigilancia Epidemiológica. Elaboración: Centro Nacional de Epidemiología, ISCIII

Enfermedades vigiladas en las que es excepcional la declaración de algún caso: Botulismo, Cólera, Difteria, Encefalitis Transmitida por Garrapatas, Fiebre Amarilla, Fiebre de Ébola, Fiebre del Nilo Occidental, Fiebre Hemorrágica Vírica (excluye fiebre amarilla y dengue hemorrágico), Infección congénita por virus Zika, Lepra, Peste, Poliomielitis, Rabia, Rubéola congénita, Sífilis congénita y Tétanos neonatal. **No se ha declarado ningún caso en la semana 15/2022.**

<sup>1</sup> **NOTA:** Datos consultados de SIVIES a las 11:52 horas del día 10/05/2022.

SITUACIÓN DE LAS ENFERMEDADES DE DECLARACIÓN OBLIGATORIA [Semana 15 de 2022; fin el 17/04/2022]

Tabla 2. Casos por Comunidad Autónoma<sup>1</sup>.

ENFERMEDAD	Andalucía	Aragón	Asturias	Baleares	Canarias	Cantabria	Castilla La Mancha	Castilla y León	Cataluña	Ceuta	Comunidad Valenciana	Galicia	Madrid	Murcia	Navarra	La Rioja	TOTAL
Botulismo	0	0	0	0	0	0	0	0	0	0	0	0	0	0	0	0	0
Fiebre Tifoidea y Paratifoidea	0	0	0	0	0	0	0	0	0	0	0	0	0	0	0	0	0
Hepatitis A	1	0	0	0	0	0	0	0	0	0	0	0	0	0	0	0	1
Shigelosis	0	0	0	0	1	0	0	0	0	0	0	0	0	0	0	0	1
Triquinosis	0	0	0	0	0	0	0	0	0	0	0	0	0	0	0	0	0
Hepatitis B	0	2	0	0	0	0	0	1	0	0	0	0	0	0	0	0	3
Gripe	0	748	113	171	254	10	558	490	0	2	2.139	0	695	0	319	0	5.499
Legionelosis	2	2	0	0	0	0	1	0	0	0	0	0	0	0	0	0	5
Tuberculosis respiratoria	4	0	0	0	0	0	0	0	0	4	5	0	1	0	0	0	14
Tuberculosis, meningitis	0	0	0	0	0	0	0	0	0	0	0	0	0	0	0	0	0
Tuberculosis, otras	0	0	0	0	0	0	0	0	0	0	0	0	1	2	0	0	3
Paludismo	0	0	0	0	0	0	0	0	0	0	0	0	1	0	0	0	1
Brucelosis	0	0	0	0	0	0	1	0	0	0	0	0	0	0	0	0	1
Difteria	0	0	0	0	0	0	0	0	0	0	0	0	0	0	0	0	0
Enfermedad Meningocócica	0	0	0	0	0	0	0	0	1	0	0	0	0	0	0	0	1
Parotiditis	6	1	0	0	0	1	3	4	0	0	4	3	4	0	0	0	26
Rubéola (excluye rubéola congénita)	0	0	0	0	0	0	0	0	0	0	0	0	0	0	0	0	0
Rubéola congénita	0	0	0	0	0	0	0	0	0	0	0	0	0	0	0	0	0
Sarampión	0	0	0	0	0	0	0	0	0	0	0	0	0	0	0	0	0
Tétanos (excluye tétanos neonatal)	0	0	0	0	0	0	0	0	0	0	0	0	0	0	0	0	0
Tétanos neonatal	0	0	0	0	0	0	0	0	0	0	0	0	0	0	0	0	0
Tos ferina	0	0	0	0	0	0	0	0	0	0	0	0	0	0	0	0	0
Varicela	0	20	6	5	20	2	6	2	0	0	21	15	17	0	1	1	116
Infección Gonocócica	20	2	0	0	4	0	4	1	0	0	30	7	56	0	3	1	128
Sífilis (excluye sífilis congénita)	22	4	2	0	4	0	0	0	0	0	11	2	7	0	0	1	53

<sup>1</sup>NOTA: Datos consultados de SIVIES a las 11:58 horas del día 10/05/2022.

**ENFERMEDAD MENINGOCÓCICA.**  
**Temporada 2021-2022. Semanas 41/2021 a 17/2022. Datos provisionales<sup>4</sup>**

**Tabla 3. ENFERMEDAD MENINGOCÓCICA. Datos desagregados por CCAA**

	Casos <sup>5</sup>	Tasas <sup>6</sup>	Casos confirmados	Defunciones	Letalidad (%)
Andalucía	11	0,13	10	2	18,2
Aragón	0	0,00	0	0	0,0
Asturias	0	0,00	0	0	0,0
Baleares	1	0,08	1	0	0,0
Canarias	0	0,00	0	0	0,0
Cantabria	1	0,17	1	0	0,0
Castilla-La Mancha	5	0,24	4	1	20,0
Castilla y León	2	0,08	2	0	0,0
Cataluña	11	0,14	11	0	0,0
C. Valenciana	10	0,20	6	1	10,0
Extremadura	0	0,00	0	0	0,0
Galicia	1	0,04	1	0	0,0
Madrid	2	0,03	2	0	0,0
Murcia	2	0,13	2	0	0,0
Navarra	1	0,15	1	0	0,0
P. Vasco	0	0,00	0	0	0,0
La Rioja	0	0,00	0	0	0,0
Ceuta	0	0,00	0	0	0,0
Melilla	0	0,00	0	0	0,0
<b>Total</b>	<b>47</b>	<b>0,10</b>	<b>41</b>	<b>4</b>	<b>8,5</b>

**ENFERMEDAD MENINGOCÓCICA.**  
**[Semanas 41/2021 a 17/2022. Datos provisionales<sup>4</sup>]**  
**Figura 1. Corredor endémico**

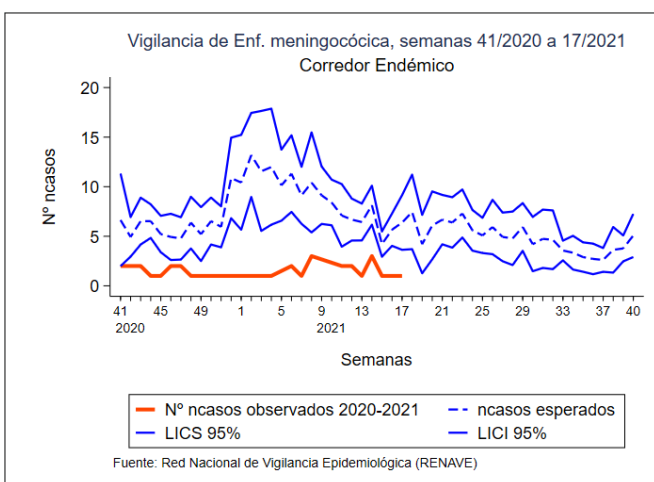

**ENFERMEDAD MENINGOCÓCICA**  
**[Semanas 41/2021 a 17/2022. Datos provisionales<sup>4</sup>]**  
**Figura 2. TI acumulada por grupo de edad y sexo**

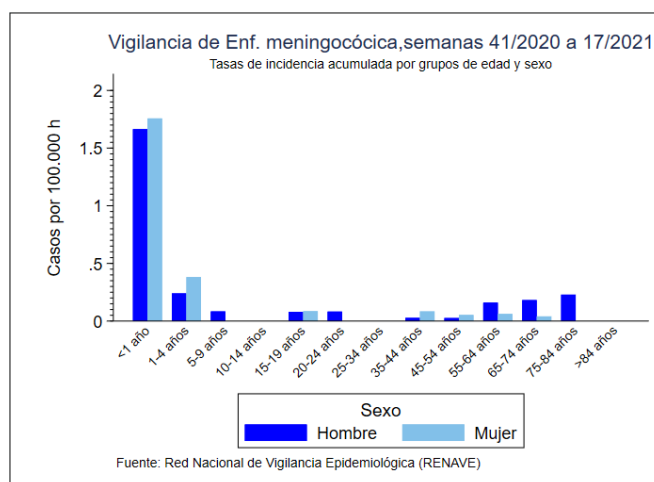

<sup>4</sup>NOTA: Los análisis de enfermedad meningocócica se han realizado con datos consultados de SIVIES a las 09:38 horas del día 10/05/2022.

<sup>5</sup>Casos acumulados: suma de casos confirmados, probables y sospechosos.

<sup>6</sup>Tasas de incidencia acumulada de periodo por 100.000 habitantes.

**ENFERMEDAD MENINGOCÓCICA. [Semanas 41/2021 a 17/2022. Datos provisionales<sup>4</sup>]**

**Tabla 4. SEROGRUPO B. Datos desagregados por CCAA.**

CCAA	Temporada 21/22				Temporada 20/21			
	Casos	Tasas	Defunciones	Letalidad	Casos	Tasas	Defunciones	Letalidad
Andalucía	6	0,07	1	16,7	2	0,02	0	0,0
Aragón	0	0,00	0	0,0	0	0,00	0	0,0
Asturias	0	0,00	0	0,0	1	0,10	0	0,0
Baleares	0	0,00	0	0,0	0	0,00	0	0,0
Canarias	0	0,00	0	0,0	1	0,04	0	0,0
Cantabria	1	0,17	0	0,0	0	0,00	0	0,0
Castilla La Mancha	1	0,05	1	100,0	0	0,00	0	0,0
Castilla y León	0	0,00	0	0,0	0	0,00	0	0,0
Cataluña	6	0,08	0	0,0	3	0,04	1	33,3
C. Valenciana	1	0,02	0	0,0	1	0,02	0	0,0
Extremadura	0	0,00	0	0,0	0	0,00	0	0,0
Galicia	0	0,00	0	0,0	1	0,04	0	0,0
Madrid	1	0,01	0	0,0	4	0,06	0	0,0
Murcia	1	0,07	0	0,0	0	0,00	0	0,0
Navarra	0	0,00	0	0,0	0	0,00	0	0,0
P. Vasco	0	0,00	0	0,0	2	0,09	0	0,0
La Rioja	0	0,00	0	0,0	0	0,00	0	0,0
Ceuta	0	0,00	0	0,0	0	0,00	0	0,0
Melilla	0	0,00	0	0,0	0	0,00	0	0,0
<b>Total</b>	<b>17</b>	<b>0,04</b>	<b>2</b>	<b>11,8</b>	<b>15</b>	<b>0,03</b>	<b>1</b>	<b>6,7</b>

**ENFERMEDAD MENINGOCÓCICA. [Semanas 41/2021 a 17/2022. Datos provisionales<sup>4</sup>]**

**Tabla 5. SEROGRUPO C. Datos desagregados por CCAA.**

CCAA	Temporada 21/22				Temporada 20/21			
	Casos	Tasas	Defunciones	Letalidad	Casos	Tasas	Defunciones	Letalidad
Andalucía	0	0,00	0	0,0	0	0,00	0	0,0
Aragón	0	0,00	0	0,0	0	0,00	0	0,0
Asturias	0	0,00	0	0,0	0	0,00	0	0,0
Baleares	0	0,00	0	0,0	0	0,00	0	0,0
Canarias	0	0,00	0	0,0	0	0,00	0	0,0
Cantabria	0	0,00	0	0,0	0	0,00	0	0,0
Castilla La Mancha	0	0,00	0	0,0	0	0,00	0	0,0
Castilla y León	0	0,00	0	0,0	0	0,00	0	0,0
Cataluña	0	0,00	0	0,0	0	0,00	0	0,0
C.Valenciana	1	0,02	0	0,0	1	0,02	0	0,0
Extremadura	0	0,00	0	0,0	0	0,00	0	0,0
Galicia	0	0,00	0	0,0	0	0,00	0	0,0
Madrid	1	0,01	0	0,0	0	0,00	0	0,0
Murcia	0	0,00	0	0,0	0	0,00	0	0,0
Navarra	0	0,00	0	0,0	0	0,00	0	0,0
P. Vasco	0	0,00	0	0,0	0	0,00	0	0,0
La Rioja	0	0,00	0	0,0	0	0,00	0	0,0
Ceuta	0	0,00	0	0,0	0	0,00	0	0,0
Melilla	0	0,00	0	0,0	0	0,00	0	0,0
<b>Total</b>	<b>2</b>	<b>0,00</b>	<b>0</b>	<b>0,0</b>	<b>1</b>	<b>0,00</b>	<b>0</b>	<b>0,0</b>

<sup>4</sup>NOTA: Los análisis de enfermedad meningocócica se han realizado con datos consultados de SIVIES a las 09:38 horas del día 10/05/2022.

**ENFERMEDAD MENINGOCÓCICA. [Semanas 41/2021 a 17/2022. Datos provisionales<sup>4</sup>]**
**Tabla 6. SEROGRUPO W. Datos desagregados por CCAA.**

CCAA	Temporada 21/22				Temporada 20/21			
	Casos	Tasas	Defunciones	Letalidad	Casos	Tasas	Defunciones	Letalidad
Andalucía	0	0,00	0	0,0	0	0,00	0	0,0
Aragón	0	0,00	0	0,0	0	0,00	0	0,0
Asturias	0	0,00	0	0,0	0	0,00	0	0,0
Baleares	0	0,00	0	0,0	0	0,00	0	0,0
Canarias	0	0,00	0	0,0	0	0,00	0	0,0
Cantabria	0	0,00	0	0,0	0	0,00	0	0,0
Castilla La Mancha	0	0,00	0	0,0	0	0,00	0	0,0
Castilla y León	1	0,04	0	0,0	0	0,00	0	0,0
Cataluña	1	0,01	0	0,0	0	0,00	0	0,0
C.Valenciana	0	0,00	0	0,0	0	0,00	0	0,0
Extremadura	0	0,00	0	0,0	0	0,00	0	0,0
Galicia	0	0,00	0	0,0	2	0,07	0	0,0
Madrid	0	0,00	0	0,0	1	0,01	0	0,0
Murcia	0	0,00	0	0,0	0	0,00	0	0,0
Navarra	0	0,00	0	0,0	0	0,00	0	0,0
P. Vasco	0	0,00	0	0,0	0	0,00	0	0,0
La Rioja	0	0,00	0	0,0	0	0,00	0	0,0
Ceuta	0	0,00	0	0,0	0	0,00	0	0,0
Melilla	0	0,00	0	0,0	0	0,00	0	0,0
<b>Total</b>	<b>2</b>	<b>0,00</b>	<b>0</b>	<b>0,0</b>	<b>3</b>	<b>0,01</b>	<b>0</b>	<b>0,0</b>

**ENFERMEDAD MENINGOCÓCICA. [Semanas 41/2021 a 17/2022. Datos provisionales<sup>4</sup>]**
**Tabla 7. SEROGRUPO Y. Datos desagregados por CCAA.**

CCAA	Temporada 21/22				Temporada 20/21			
	Casos	Tasas	Defunciones	Letalidad	Casos	Tasas	Defunciones	Letalidad
Andalucía	1	0,01	0	0,0	0	0,00	0	0,0
Aragón	0	0,00	0	0,0	0	0,00	0	0,0
Asturias	0	0,00	0	0,0	0	0,00	0	0,0
Baleares	1	0,08	0	0,0	0	0,00	0	0,0
Canarias	0	0,00	0	0,0	0	0,00	0	0,0
Cantabria	0	0,00	0	0,0	0	0,00	0	0,0
Castilla La Mancha	1	0,05	0	0,0	1	0,05	0	0,0
Castilla y León	0	0,00	0	0,0	0	0,00	0	0,0
Cataluña	0	0,00	0	0,0	0	0,00	0	0,0
C. Valenciana	0	0,00	0	0,0	0	0,00	0	0,0
Extremadura	0	0,00	0	0,0	0	0,00	0	0,0
Galicia	0	0,00	0	0,0	0	0,00	0	0,0
Madrid	0	0,00	0	0,0	0	0,00	0	0,0
Murcia	0	0,00	0	0,0	0	0,00	0	0,0
Navarra	0	0,00	0	0,0	0	0,00	0	0,0
P. Vasco	0	0,00	0	0,0	0	0,00	0	0,0
La Rioja	0	0,00	0	0,0	0	0,00	0	0,0
Ceuta	0	0,00	0	0,0	0	0,00	0	0,0
Melilla	0	0,00	0	0,0	0	0,00	0	0,0
<b>Total</b>	<b>3</b>	<b>0,01</b>	<b>0</b>	<b>0,0</b>	<b>1</b>	<b>0,00</b>	<b>0</b>	<b>0,0</b>

<sup>4</sup>NOTA: Los análisis de enfermedad meningocócica se han realizado con datos consultados de SIVIES a las 09:38 horas del día 10/05/2022.

**ENFERMEDAD MENINGOCÓCICA. [Semanas 41/2021 a 17/2022. Datos provisionales<sup>4</sup>]**

**Tabla 8. Distribución por resultado microbiológico.**

Resultado microbiológico	Temporada 21/22				Temporada 20/21			
	Casos	Tasas	Defunciones	Letalidad	Casos	Tasas	Defunciones	Letalidad
Sg A	0	0,00	0	0,0	0	0,00	0	0,0
Sg B	17	0,04	2	11,8	15	0,03	1	6,7
Sg C	2	0,00	0	0,0	1	0,00	0	0,0
Sg W	2	0,00	0	0,0	3	0,01	0	0,0
Sg Y	3	0,01	0	0,0	1	0,00	0	0,0
No tipables	7	0,01	1	14,3	2	0,00	0	0,0
Otros serogrupos	0	0,00	0	0,0	0	0,00	0	0,0
Serogrupo desconocido	10	0,02	0	0,0	9	0,02	1	11,1
<b>Total confirmados</b>	<b>41</b>	<b>0,09</b>	<b>3</b>	<b>7,3</b>	<b>31</b>	<b>0,07</b>	<b>2</b>	<b>6,5</b>
Total sospechosos	6	0,01	1	16,7	6	0,01	1	16,7
<b>Total</b>	<b>47</b>	<b>0,10</b>	<b>4</b>	<b>8,5</b>	<b>37</b>	<b>0,08</b>	<b>3</b>	<b>8,1</b>

**ENFERMEDAD MENINGOCÓCICA. [Semanas 41/2021 a 17/2022. Datos provisionales<sup>4</sup>]**

**Tabla 9. SEROGRUPOS B, C, W e Y. Distribución por grupo de edad.**

Grupo de Edad	Serogrupo B				Serogrupo C				Serogrupo W				Serogrupo Y			
	Temporada 21/22		Temporada 20/21		Temporada 21/22		Temporada 20/21		Temporada 21/22		Temporada 20/21		Temporada 21/22		Temporada 20/21	
	Casos	Tasas	Casos	Tasas	Casos	Tasas	Casos	Tasas	Casos	Tasas	Casos	Tasas	Casos	Tasas	Casos	Tasas
<1 año	4	1,22	2	0,57	1	0,30	0	0,00	0	0,00	0	0,00	0	0,00	0	0,00
1-4 años	6	0,39	2	0,12	0	0,00	0	0,00	0	0,00	0	0,00	0	0,00	0	0,00
5-9 años	1	0,04	0	0,00	0	0,00	0	0,00	0	0,00	0	0,00	0	0,00	0	0,00
10-14 años	0	0,00	0	0,00	0	0,00	0	0,00	0	0,00	0	0,00	0	0,00	0	0,00
15-19 años	1	0,04	0	0,00	0	0,00	1	0,04	0	0,00	0	0,00	0	0,00	1	0,04
20-24 años	2	0,08	0	0,00	0	0,00	0	0,00	0	0,00	0	0,00	0	0,00	0	0,00
25-34 años	0	0,00	0	0,00	1	0,02	0	0,00	0	0,00	0	0,00	1	0,02	0	0,00
35-44 años	0	0,00	2	0,03	0	0,00	0	0,00	0	0,00	1	0,01	0	0,00	0	0,00
45-54 años	1	0,01	2	0,03	0	0,00	0	0,00	0	0,00	0	0,00	0	0,00	0	0,00
55-64 años	1	0,02	1	0,02	0	0,00	0	0,00	0	0,00	0	0,00	0	0,00	0	0,00
65-74 años	0	0,00	4	0,09	0	0,00	0	0,00	1	0,02	1	0,02	2	0,04	0	0,00
75-84 años	0	0,00	2	0,07	0	0,00	0	0,00	0	0,00	1	0,03	0	0,00	0	0,00
>84 años	1	0,06	0	0,00	0	0,00	0	0,00	1	0,06	0	0,00	0	0,00	0	0,00
<b>Total</b>	<b>17</b>	<b>0,04</b>	<b>15</b>	<b>0,03</b>	<b>2</b>	<b>0,00</b>	<b>1</b>	<b>0,00</b>	<b>2</b>	<b>0,00</b>	<b>3</b>	<b>0,01</b>	<b>3</b>	<b>0,01</b>	<b>1</b>	<b>0,00</b>

<sup>4</sup>NOTA: Los análisis de enfermedad meningocócica se han realizado con datos consultados de SIVIES a las 09:38 horas del día 10/05/2022.



**ENFERMEDAD MENINGOCÓCICA. [Semanas 41/2021 a 17/2022. Datos provisionales<sup>4</sup>]**  
**Figuras 3-6. Serogrupos B, C, W e Y. Razón de incidencia e intervalo de confianza para la temporada 2021/22.**

**Figura 3. SEROGRUPO B**

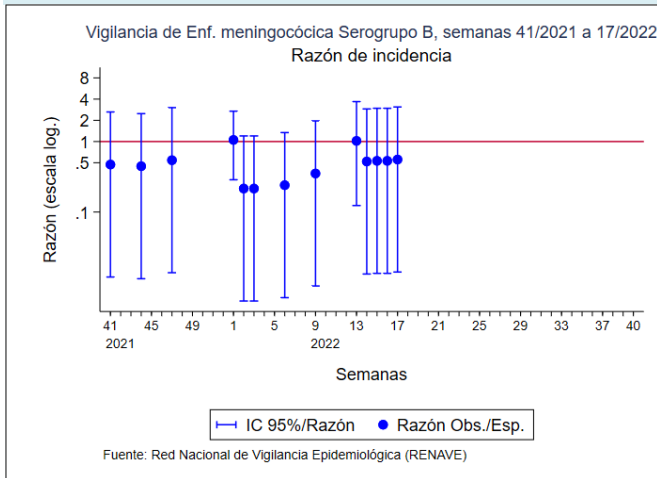

**Figura 4. SEROGRUPO C**

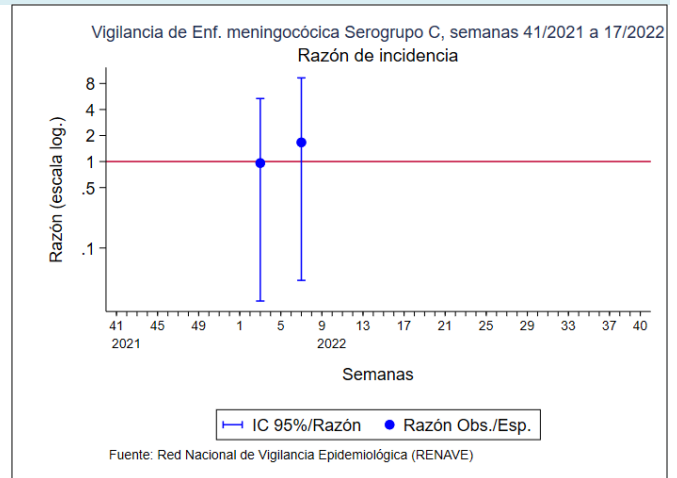

**Figura 5. SEROGRUPO W**

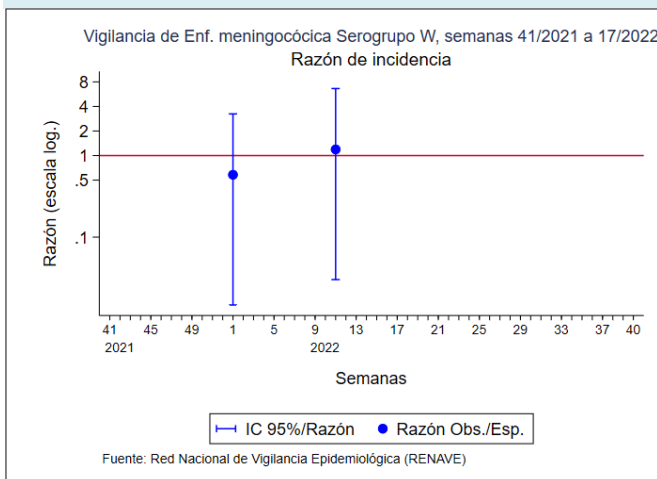

**Figura 6. SEROGRUPO Y**

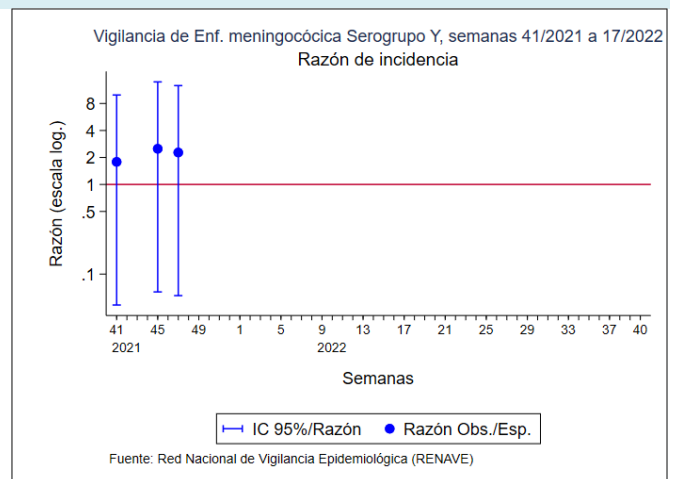

<sup>4</sup>NOTA: Los análisis de enfermedad meningocócica se han realizado con datos consultados de SIVIES a las 09:38 horas del día 10/05/2022

## CLASIFICACIÓN DE LOS CASOS SOSPECHOSOS DE SARAMPIÓN.

**Tabla 10. Casos acumulados desde el 01/01/2022 hasta el 08/05/2022 (Casos acumulados hasta la Semana 18)**

CC.AA	Casos notificados	En Investigación	Clasificación de origen de la infección					Casos descartados				
	Total	Total	Endémico	Importado	Relacionado importación	Desconocido	Total	Rubéola	Casos Vacunales	Otro Diagnóstico	Sin Diagnosticar	Total
ANDALUCIA	3	-	-	-	-	-	-	-	-	1	2	3
ARAGÓN	-	-	-	-	-	-	-	-	-	-	-	-
ASTURIAS	-	-	-	-	-	-	-	-	-	-	-	-
BALEARES	1	1	-	-	-	-	-	-	-	-	-	-
CANARIAS	-	-	-	-	-	-	-	-	-	-	-	-
CANTABRIA	-	-	-	-	-	-	-	-	-	-	-	-
C. LA MANCHA	-	-	-	-	-	-	-	-	-	-	-	-
CASTILLA Y LEÓN	1	-	-	-	-	-	-	-	-	-	1	1
CATALUÑA	-	-	-	-	-	-	-	-	-	-	-	-
C. VALENCIANA	-	-	-	-	-	-	-	-	-	-	-	-
EXTREMADURA	-	-	-	-	-	-	-	-	-	-	-	-
GALICIA	-	-	-	-	-	-	-	-	-	-	-	-
MADRID	-	-	-	-	-	-	-	-	-	-	-	-
MURCIA	-	-	-	-	-	-	-	-	-	-	-	-
NAVARRA	-	-	-	-	-	-	-	-	-	-	-	-
PAIS VASCO	-	-	-	-	-	-	-	-	-	-	-	-
RIOJA	-	-	-	-	-	-	-	-	-	-	-	-
CEUTA	-	-	-	-	-	-	-	-	-	-	-	-
MELILLA	-	-	-	-	-	-	-	-	-	-	-	-
<b>TOTAL</b>	<b>5</b>	<b>1</b>	<b>-</b>	<b>-</b>	<b>-</b>	<b>-</b>	<b>-</b>	<b>-</b>	<b>-</b>	<b>1</b>	<b>3</b>	<b>4</b>

**Otros diagnósticos:** Identificación de otros virus diferentes de Rubéola: Sd, Kawasaki, Infección por estreptococo, Enfermedad mano-pie-boca, Probable reacción alérgica, mononucleosis infecciosa, Roséola infantil por VHH7, Eritema infeccioso, Pustulosis exantemática aguda generalizada, Parvovirus B19, V, Epstein Barr, infección por adenovirus, Cuadro febril, Sd, Gianotti-Crosti + eccema del pañal, Escarlatina,

Centro Nacional de Epidemiología, Instituto de Salud Carlos III, Red Nacional de Vigilancia Epidemiológica, Protocolo de Vigilancia del Sarampión, Protocolos de enfermedades de declaración obligatoria, Madrid, 2013 [http://www.isciii.es/ISCIII/es/contenidos/fd-servicios-cientifico-tecnicos/fd-vigilancias-alertas/fd-procedimientos/PROTOCOLOS\\_RENAVE-ciber.pdf](http://www.isciii.es/ISCIII/es/contenidos/fd-servicios-cientifico-tecnicos/fd-vigilancias-alertas/fd-procedimientos/PROTOCOLOS_RENAVE-ciber.pdf)

## CLASIFICACIÓN DE LOS CASOS SOSPECHOSOS DE RUBEOLA

**Tabla 11. Casos acumulados desde el 01/01/2022 hasta el 08/05/2022 (Casos acumulados hasta la Semana 18)**

CC.AA	Casos notificados	En Investigación	Casos Confirmados				Casos descartados				
	Total	Total	Laboratorio	Vínculo	Clínica	Total	Sarampión	Casos Vacunales	Otro Diagnóstico	Sin Diagnosticar	Total
ANDALUCIA	-	-	-	-	-	-	-	-	-	-	-
ARAGÓN	-	-	-	-	-	-	-	-	-	-	-
ASTURIAS	-	-	-	-	-	-	-	-	-	-	-
BALEARES	-	-	-	-	-	-	-	-	-	-	-
CANARIAS	-	-	-	-	-	-	-	-	-	-	-
CANTABRIA	-	-	-	-	-	-	-	-	-	-	-
C. LA MANCHA	-	-	-	-	-	-	-	-	-	-	-
CASTILLA Y LEÓN	-	-	-	-	-	-	-	-	-	-	-
CATALUÑA	-	-	-	-	-	-	-	-	-	-	-
C. VALENCIANA	-	-	-	-	-	-	-	-	-	-	-
EXTREMADURA	-	-	-	-	-	-	-	-	-	-	-
GALICIA	-	-	-	-	-	-	-	-	-	-	-
MADRID	-	-	-	-	-	-	-	-	-	-	-
MURCIA	-	-	-	-	-	-	-	-	-	-	-
NAVARRA	-	-	-	-	-	-	-	-	-	-	-
PAIS VASCO	-	-	-	-	-	-	-	-	-	-	-
RIOJA	-	-	-	-	-	-	-	-	-	-	-
CEUTA	-	-	-	-	-	-	-	-	-	-	-
MELILLA	-	-	-	-	-	-	-	-	-	-	-
<b>TOTAL</b>	<b>0</b>	<b>0</b>	<b>0</b>	<b>0</b>	<b>0</b>	<b>0</b>	<b>0</b>	<b>0</b>	<b>0</b>	<b>0</b>	<b>0</b>

Centro Nacional de Epidemiología, Instituto de Salud Carlos III, Red Nacional de Vigilancia Epidemiológica, Protocolo de Vigilancia de Rubéola, Protocolos de enfermedades de declaración obligatoria, Madrid, 2013 [http://www.isciii.es/ISCIII/es/contenidos/fd-servicios-cientifico-tecnicos/fd-vigilancias-alertas/fd-procedimientos/PROTOCOLOS\\_RENAVE-ciber.pdf](http://www.isciii.es/ISCIII/es/contenidos/fd-servicios-cientifico-tecnicos/fd-vigilancias-alertas/fd-procedimientos/PROTOCOLOS_RENAVE-ciber.pdf)

- En la semana 17/2022 la tasa global de **IRAS** se sitúa en 753 casos por 100.000 h, con descenso en todos los grupos de edad, excepto en el grupo de 5 a 14 años. El porcentaje de positividad de IRAs a SARS-CoV-2, gripe y VRS es de 21%, 19% y 0%, respectivamente. Se observa un descenso en la positividad a gripe desde la semana 13/2022.
- Tras un descenso desde las semanas 02-04/2022, **las tasas de COVID-19 en Atención Primaria** mostraban una estabilización a partir de la semana 10/2022 y fluctuaciones desde entonces hasta la semana 16/2022. El mayor porcentaje de casos de COVID-19 en Atención Primaria desde el inicio de la temporada se estima en los grupos de 15-44 y 45-64 años.
- Se observa un descenso en las **tasas de incidencia de gripe en Atención Primaria**, excepto en los menores de 5 años.
- En la semana 17/2022 la tasa global de **IRAG** se sitúa en 14,1 casos por 100.000 h, con un incremento en los grupos de 5 a 14 años y en los mayores de 79 años. El porcentaje de positividad de IRAG a SARS-CoV-2, gripe y VRS es de 34%, 16% y 1%, respectivamente.
- En la semana 17/2022, se estima una **tasa de hospitalización por COVID-19** de 4,9 casos hospitalizados por COVID-19 /100.000 h, observándose las mayores tasas en las personas en mayores de 79 años.
- Se observa un ascenso en las **tasas de hospitalización por gripe** en el grupo de 65 a 79 años y en el grupo de 80 o más años.
- Esta semana se han notificado 200 virus de la **gripe de fuentes no centinela**, todos del tipo A [157 A no subtipado y 43 A(H3)]. Desde el inicio de la temporada 2021-22 se han notificado 6.531 detecciones de virus de la gripe: 6.455 tipo A [5.199 A no subtipado, 1.251 A(H3) y 5 A(H1N1)pdm09], 62 virus tipo B y 14 tipo C.
- Basándose en **estudios genéticos** realizados en el Centro Nacional de Microbiología se han caracterizado **541** virus de la gripe A(H3N2), la mayoría de ellos del grupo 3C.2a1b.2a.2 (grupo Bangladesh), que ha demostrado ser antigénicamente diferente al grupo al que pertenece el virus que se ha utilizado para elaborar la vacuna de la temporada 2021-22. Se han caracterizado también **24** virus A(H1N1), todos pertenecientes al grupo 6B.1A.5a.1 (A/GuangdongMaonan/SWL1536/2019), definido por la presencia de las mutaciones con respecto al virus vacunal A/Victoria/2570/2019. Se han caracterizado **3** virus B, todos del linaje Victoria, uno del grupo representado el virus vacunal de la temporada 2021-22, y los dos restantes del grupo representado por B/Austria1359417/2021, definido por la presencia de las mutaciones con respecto al virus vacunal B/Washington/02/2019.
- Desde el inicio de la temporada 2021-22 se han notificado cinco brotes de gripe en centros geriátricos, todos ellos asociados al virus de la gripe tipo A [4 por virus A no subtipado y 1 por virus A(H3N2)].
- Esta semana se han notificado 14 **detecciones no centinela de VRS**, siendo el porcentaje de positividad del 2%.
- El Sistema de **Monitorización de Mortalidad Diaria (MoMo)** estima que desde el inicio de la temporada 2021-22 se han producido 8.867 excesos de defunciones por todas las causas.
- El porcentaje de positividad en las muestras centinela procedentes de Atención Primaria analizadas para gripe en Europa, tras permanecer durante seis semanas en un 25-30%, ha descendido al 20% en la semana 16/2022. El 97% fueron tipo A [90% A(H3) entre los subtipados]. Desde el inicio de la temporada, de 51.594 muestras centinelas analizadas, 6.158 (12%) fueron positivas a virus de la gripe. De ellas, el 99% fueron virus tipo A, con un 93% de A(H3) entre los subtipados.

**Figura 1. Tasas de incidencia semanal de IRAs y nº de detecciones SARS-CoV2 y gripe. Sistema centinela. Temporada 2021-22. España**

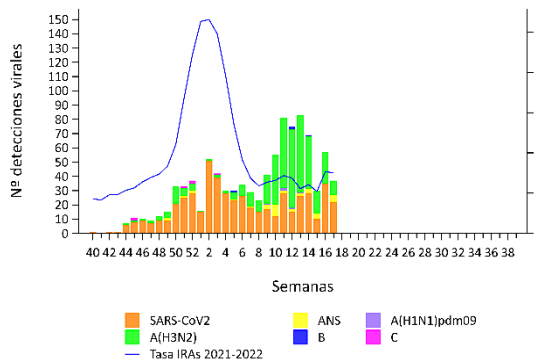

Fuente: CNE. ISCIII. Sistema centinela de Vigilancia de Gripe en España

**Figura 2. Tasas de incidencia semanal de IRAs por grupo de edad. Sistema centinela. Temporada 2021-22. España**

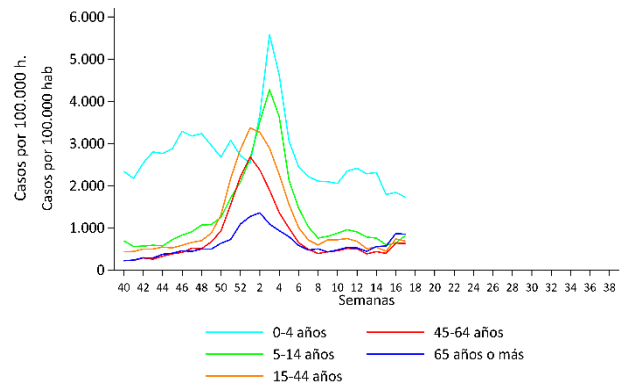

**Figura 3. Tasas de incidencia semanal de IRAG y nº de detecciones SARS-CoV2 y gripe. Sistema centinela. Temporada 2021-22. España**

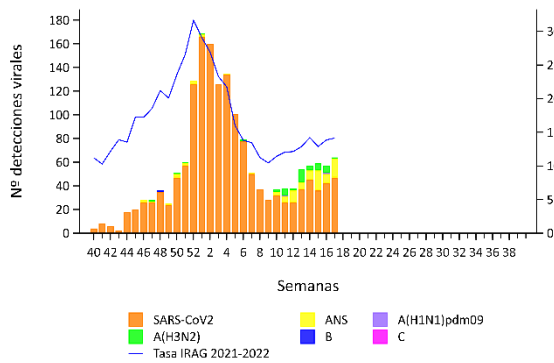

Fuente: CNE. ISCIII. Sistema centinela de Vigilancia de Gripe en España

**Figura 4. Tasas de incidencia semanal de IRAG por grupo de edad. Sistema centinela. Temporada 2021-22. España**

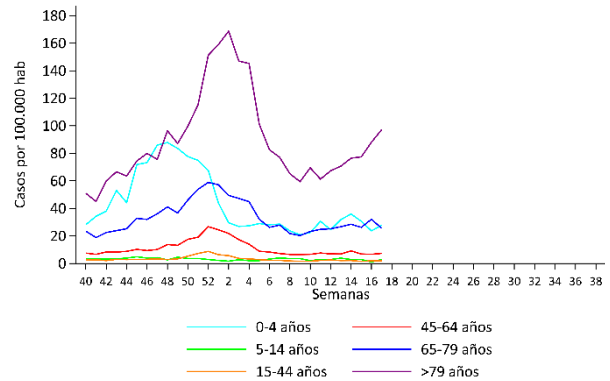

**Figura 5. Detecciones de virus de gripe por tipo/subtipo. Sistema no centinela. Temporada 2021-22. España**

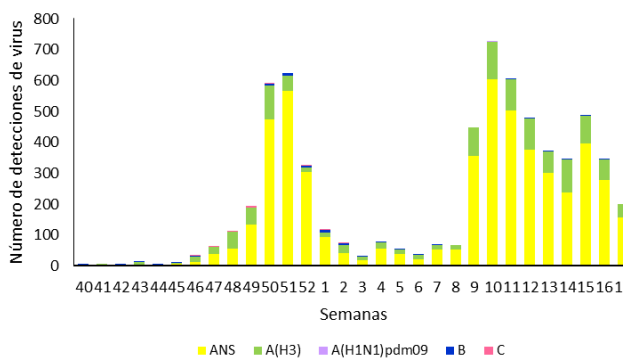

**Figura 6. Porcentaje de positividad de VRS. Sistema no centinela. Temporada 2021-22. España**

