

INFORME SEMANAL DE VIGILANCIA EPIDEMIOLÓGICA EN ESPAÑA

nº 20

Año 2021

CONTENIDO

	Semana epidemiológica	Página
 <u>Situación de las Enfermedades de Declaración Obligatoria (datos provisionales)</u>	16/2021	1
 <u>Información de la enfermedad meningocócica</u>	18/2021	3
 <u>Plan Nacional de Eliminación del Sarampión y la Rubéola</u>	19/2021	8
 <u>Infección en seres humanos por coronavirus en España</u>		9
 <u>Informe de la temporada de gripe y otros virus respiratorios 2020-2021</u>	18/2021	10

NOTA INFORMATIVA

Debido a la especial situación derivada de la pandemia de SARS-Cov-2, los datos relativos a la vigilancia de todas las enfermedades incluidas en este informe semanal se considerarán provisionales, pudiendo ocurrir que los cero casos se deban a falta de notificación o retraso en algunas de las comunidades autónomas.

SITUACIÓN DE LAS ENFERMEDADES DE DECLARACIÓN OBLIGATORIA. [Semana 16 de 2021; fin el 25/04/2021].

Tabla 1. Análisis por enfermedad. Lista reducida de enfermedades objeto de vigilancia.

ENFERMEDADES	CASOS DECLARADOS Sem. 16		ACUMULACIÓN DE CASOS		MEDIANA 2020 - 2016		ÍNDICE EPIDÉMICO (1)		CÁLCULO ESPECIAL (2)
	2021	2020	2021	2020	Sem. 16	Acum. C.	Sem. 16	Acum. C.	
Enfermedades de transmisión alimentaria									
Fiebre Tifoidea y Paratifoidea	1	0	3	7	1	11			1,08
Hepatitis A	2	9	47	149	18	379	0,11	0,12	
Shigelosis	2	2	47	54	3	74	0,67	0,64	
Triquinosis	0	0	0	8	0	8			0,20
Enfermedades de transmisión parenteral									
Hepatitis B	6	4	103	136	17	198	0,35	0,52	
Enfermedades de transmisión respiratoria									
Gripe	132	215	4.572	467.719	1.132	481.108	0,12	0,01	
Legionelosis	12	8	238	242	11	242	1,09	0,98	
Tuberculosis respiratoria	23	22	302	415	49	699	0,47	0,43	
Tuberculosis, meningitis	0	0	5	7	0	10			0,44
Tuberculosis, otras	4	8	83	102	11	157	0,36	0,53	
Enfermedades de transmisión vectorial									
Paludismo	1	1	33	66	3	92	0,33	0,36	
Enfermedades de transmisión zoonótica									
Brucelosis	0	0	10	9	1	13			0,68
Tularemia	0	0	1	11	0	1			0,12
Enfermedades prevenibles por vacunación									
Enfermedad Meningocócica	0	4	10	160	5	138	0,00	0,07	
Parotiditis	13	52	228	5.588	206	3.799	0,06	0,06	
Rubéola (excluye rubéola congénita)	0	0	1	0	0	1			0,08
Sarampión	0	0	0	69	6	69	0,00	0,00	
Tétanos (excluye tétanos neonatal)	0	0	0	1	0	2			0,12
Tos ferina	0	10	19	471	58	688	0,00	0,03	
Varicela	88	102	1.662	8.570	1.887	24.948	0,05	0,07	
Infecciones de transmisión sexual									
Infección Gonocócica	51	21	833	1.479	86	1.479	0,59	0,56	
Sífilis (excluye sífilis congénita)	36	26	668	874	63	973	0,57	0,69	

COMENTARIO GENERAL

Durante la presente semana las siguientes rúbricas han presentado:

* Un I.E. semanal superior o igual a 1,25: ninguna.

* Un I.E. acumulado superior o igual a 1,25: ninguna.

* Las restantes rúbricas han presentado una incidencia normal.

(1) **Índice epidémico (IE)** para una enfermedad dada es la razón entre los casos presentados en la semana correspondiente (o los casos acumulados hasta dicha semana si se trata de I.E. acumulado) y los casos que se esperan o prevén (mediana del quinquenio anterior) para la misma semana. Si el valor del índice se encuentra entre 0,76 y 1,24 la incidencia se considera normal, si es menor o igual a 0,75 incidencia baja, si es mayor o igual a 1,25 incidencia alta.

(2) **Cálculo especial.** En enfermedades de baja incidencia (<150 casos anuales en España) no se usa el índice epidémico.

Fuente: Red Nacional de Vigilancia Epidemiológica. Elaboración: Centro Nacional de Epidemiología, ISCIII

Enfermedades vigiladas en las que es excepcional la declaración de algún caso: Botulismo, Cólera, Difteria, Encefalitis Transmitida por Garrapatas, Fiebre Amarilla, Fiebre de Ébola, Fiebre del Nilo Occidental, Fiebre Hemorrágica Vírica (excluye fiebre amarilla y dengue hemorrágico), Infección congénita por virus Zika, Lepra, Peste, Poliomielititis, Rabia, Rubéola congénita, Sífilis congénita y Tétanos neonatal. **Si se ha declarado un caso de Sífilis congénita en la semana 16/2021.**

SITUACIÓN DE LAS ENFERMEDADES DE DECLARACIÓN OBLIGATORIA [Semana 16 de 2021; fin el 25/04/2021]

Tabla 2. Casos por Comunidad Autónoma.

ENFERMEDAD	Andalucía	Aragón	Baleares	Canarias	Cantabria	Castilla y León	Ceuta	Comunidad Valenciana	Galicia	Madrid	Murcia	Navarra	La Rioja	TOTAL
Botulismo	0	0	0	0	0	0	0	0	0	0	0	0	0	0
Fiebre Tifoidea y Paratifoidea	0	0	0	0	0	0	0	1	0	0	0	0	0	1
Hepatitis A	0	1	0	0	1	0	0	0	0	0	0	0	0	2
Shigelosis	1	0	0	0	0	0	0	0	0	1	0	0	0	2
Triquinosis	0	0	0	0	0	0	0	0	0	0	0	0	0	0
Hepatitis B	2	2	0	0	1	0	0	0	0	0	1	0	0	6
Gripe	0	2	26	49	0	13	0	23	0	16	2	1	0	132
Legionelosis	3	0	0	1	0	1	0	4	3	0	0	0	0	12
Tuberculosis respiratoria	4	2	0	0	0	4	2	9	0	0	0	1	1	23
Tuberculosis, meningitis	0	0	0	0	0	0	0	0	0	0	0	0	0	0
Tuberculosis, otras	0	0	0	0	0	3	0	1	0	0	0	0	0	4
Paludismo	1	0	0	0	0	0	0	0	0	0	0	0	0	1
Brucelosis	0	0	0	0	0	0	0	0	0	0	0	0	0	0
Difteria	0	0	0	0	0	0	0	0	0	0	0	0	0	0
Enfermedad Meningocócica	0	0	0	0	0	0	0	0	0	0	0	0	0	0
Parotiditis	6	1	0	0	0	1	0	4	1	0	0	0	0	13
Rubéola (excluye rubéola congénita)	0	0	0	0	0	0	0	0	0	0	0	0	0	0
Rubéola congénita	0	0	0	0	0	0	0	0	0	0	0	0	0	0
Sarampión	0	0	0	0	0	0	0	0	0	0	0	0	0	0
Tétanos (excluye tétanos neonatal)	0	0	0	0	0	0	0	0	0	0	0	0	0	0
Tétanos neonatal	0	0	0	0	0	0	0	0	0	0	0	0	0	0
Tos ferina	0	0	0	0	0	0	0	0	0	0	0	0	0	0
Varicela	0	3	4	20	2	2	0	22	11	18	5	0	1	88
Infección Gonocócica	15	5	0	2	3	3	0	19	2	0	0	2	0	51
Sífilis (excluye sífilis congénita)	7	3	0	4	1	3	0	18	0	0	0	0	0	36

ENFERMEDAD MENINGOCÓCICA.

Temporada 2020-2021. Semanas 41/2020 a 18/2021. Datos provisionales*

Tabla 3. ENFERMEDAD MENINGOCÓCICA. Datos desagregados por CCAA

	Casos**	Tasas***	Casos confirmados	Defunciones	Letalidad (%)
Andalucía	7	0,08	5	0	0,0
Aragón	0	0,00	0	0	0,0
Asturias	0	0,00	0	0	0,0
Baleares	2	0,17	1	0	0,0
Canarias	2	0,09	2	0	0,0
Cantabria	0	0,00	0	0	0,0
Castilla-La Mancha	2	0,10	1	0	0,0
Castilla y León	0	0,00	0	0	0,0
Cataluña	3	0,04	3	0	0,0
C. Valenciana	3	0,06	2	1	33,3
Extremadura	0	0,00	0	0	0,0
Galicia	4	0,15	4	0	0,0
Madrid	5	0,07	5	0	0,0
Murcia	0	0,00	0	0	0,0
Navarra	0	0,00	0	0	0,0
P. Vasco	2	0,09	2	1	50,0
La Rioja	0	0,00	0	0	0,0
Ceuta	0	0,00	0	0	0,0
Melilla	0	0,00	0	0	0,0
Total	30	0,06	25	2	6,7

**Casos acumulados: suma de casos confirmados, probables y sospechosos.

*** Tasas de incidencia acumulada de periodo por 100.000 habitantes.

ENFERMEDAD MENINGOCÓCICA.

[Semanas 41/2020 a 18/2021. Datos provisionales*]

Figura 1. Corredor endémico

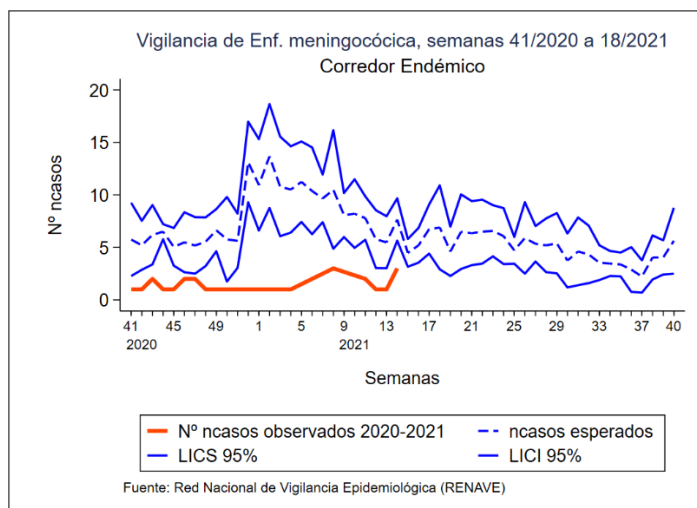

ENFERMEDAD MENINGOCÓCICA

[Semanas 41/2020 a 18/2021. Datos provisionales*]

Figura 2. TI acumulada por grupo de edad y sexo

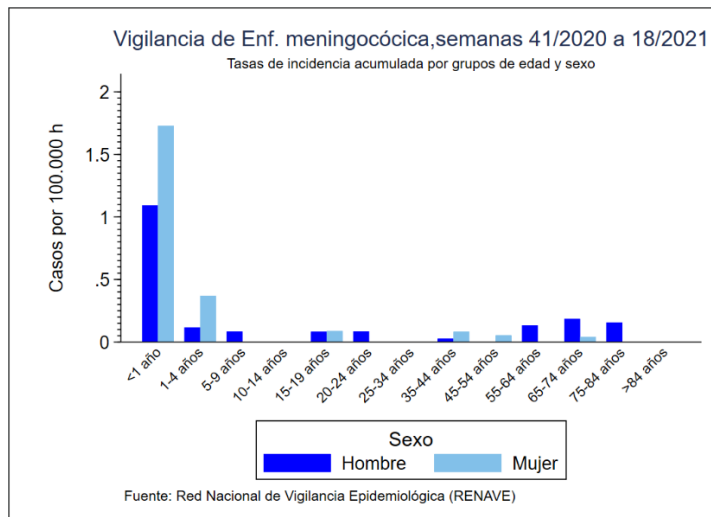

*NOTA: Los análisis de enfermedad meningocócica se han realizado con datos consultados de SIVIES a las 09:20 horas del día 18/05/2021.

ENFERMEDAD MENINGOCÓCICA. [Semanas 41/2020 a 18/2021. Datos provisionales*]

Tabla 4. SEROGRUPO B. Datos desagregados por CCAA.

CCAA	Temporada 20/21				Temporada 19/20			
	Casos	Tasas	Defunciones	Letalidad	Casos	Tasas	Defunciones	Letalidad
Andalucía	2	0,02	0	0,0	19	0,22	6	31,6
Aragón	0	0,00	0	0,0	1	0,08	0	0,0
Asturias	0	0,00	0	0,0	0	0,00	0	0,0
Baleares	0	0,00	0	0,0	5	0,42	0	0,0
Canarias	1	0,05	0	0,0	4	0,18	0	0,0
Cantabria	0	0,00	0	0,0	0	0,00	0	0,0
Castilla La Mancha	0	0,00	0	0,0	2	0,10	0	0,0
Castilla y León	0	0,00	0	0,0	4	0,17	0	0,0
Cataluña	3	0,04	0	0,0	8	0,11	2	25,0
C. Valenciana	1	0,02	0	0,0	8	0,16	1	12,5
Extremadura	0	0,00	0	0,0	1	0,09	0	0,0
Galicia	1	0,04	0	0,0	10	0,37	1	10,0
Madrid	4	0,06	0	0,0	15	0,22	1	6,7
Murcia	0	0,00	0	0,0	3	0,20	1	33,3
Navarra	0	0,00	0	0,0	0	0,00	0	0,0
P. Vasco	0	0,00	0	0,0	5	0,23	0	0,0
La Rioja	0	0,00	0	0,0	0	0,00	0	0,0
Ceuta	0	0,00	0	0,0	1	1,18	1	100,0
Melilla	0	0,00	0	0,0	0	0,00	0	0,0
Total	12	0,03	0	0,0	86	0,18	13	15,1

ENFERMEDAD MENINGOCÓCICA. [Semanas 41/2020 a 18/2021. Datos provisionales*]

Tabla 5. SEROGRUPO C. Datos desagregados por CCAA.

CCAA	Temporada 20/21				Temporada 19/20			
	Casos	Tasas	Defunciones	Letalidad	Casos	Tasas	Defunciones	Letalidad
Andalucía	0	0,00	0	0,0	2	0,02	0	0,0
Aragón	0	0,00	0	0,0	2	0,15	1	50
Asturias	0	0,00	0	0,0	1	0,10	0	0,0
Baleares	0	0,00	0	0,0	1	0,08	0	0,0
Canarias	0	0,00	0	0,0	3	0,14	0	0,0
Cantabria	0	0,00	0	0,0	0	0,00	0	0,0
Castilla La Mancha	0	0,00	0	0,0	1	0,05	0	0,0
Castilla y León	0	0,00	0	0,0	1	0,04	0	0,0
Cataluña	0	0,00	0	0,0	4	0,05	0	0,0
C. Valenciana	1	0,02	0	0,0	1	0,02	0	0,0
Extremadura	0	0,00	0	0,0	1	0,09	1	100
Galicia	0	0,00	0	0,0	1	0,04	0	0,0
Madrid	0	0,00	0	0,0	5	0,07	0	0,0
Murcia	0	0,00	0	0,0	1	0,07	1	100
Navarra	0	0,00	0	0,0	0	0,00	0	0,0
P. Vasco	0	0,00	0	0,0	0	0,00	0	0,0
La Rioja	0	0,00	0	0,0	0	0,00	0	0,0
Ceuta	0	0,00	0	0,0	0	0,00	0	0,0
Melilla	0	0,00	0	0,0	0	0,00	0	0,0
Total	1	0,00	0	0,0	24	0,05	3	12,5

*NOTA: Los análisis de enfermedad meningocócica se han realizado con datos consultados de SIVIES a las 09:20 horas del día 18/05/2021.

ENFERMEDAD MENINGOCÓCICA. [Semanas 41/2020 a 18/2021. Datos provisionales*]

Tabla 6. SEROGRUPO W. Datos desagregados por CCAA.

CCAA	Temporada 20/21				Temporada 19/20			
	Casos	Tasas	Defunciones	Letalidad	Casos	Tasas	Defunciones	Letalidad
Andalucía	0	0,00	0	0,0	6	0,07	2	33,3
Aragón	0	0,00	0	0,0	1	0,08	0	0,0
Asturias	0	0,00	0	0,0	1	0,10	0	0,0
Baleares	0	0,00	0	0,0	1	0,08	0	0,0
Canarias	0	0,00	0	0,0	1	0,05	0	0,0
Cantabria	0	0,00	0	0,0	1	0,17	1	100,0
Castilla La Mancha	0	0,00	0	0,0	3	0,15	1	33,3
Castilla y León	0	0,00	0	0,0	1	0,04	0	0,0
Cataluña	0	0,00	0	0,0	16	0,21	5	31,3
C. Valenciana	0	0,00	0	0,0	1	0,02	0	0,0
Extremadura	0	0,00	0	0,0	1	0,09	0	0,0
Galicia	2	0,07	0	0,0	1	0,04	0	0,0
Madrid	1	0,01	0	0,0	5	0,07	1	20,0
Murcia	0	0,00	0	0,0	4	0,27	0	0,0
Navarra	0	0,00	0	0,0	0	0,00	0	0,0
P. Vasco	0	0,00	0	0,0	0	0,00	0	0,0
La Rioja	0	0,00	0	0,0	1	0,32	1	100,0
Ceuta	0	0,00	0	0,0	0	0,00	0	0,0
Melilla	0	0,00	0	0,0	0	0,00	0	0,0
Total	3	0,01	0	0,0	44	0,09	11	25,0

ENFERMEDAD MENINGOCÓCICA. [Semanas 41/2019 a 18/2021. Datos provisionales*]

Tabla 7. SEROGRUPO Y. Datos desagregados por CCAA.

CCAA	Temporada 20/21				Temporada 19/20			
	Casos	Tasas	Defunciones	Letalidad	Casos	Tasas	Defunciones	Letalidad
Andalucía	0	0,00	0	0,0	6	0,07	1	16,7
Aragón	0	0,00	0	0,0	0	0,00	0	0,0
Asturias	0	0,00	0	0,0	0	0,00	0	0,0
Baleares	0	0,00	0	0,0	2	0,17	0	0,0
Canarias	0	0,00	0	0,0	0	0,00	0	0,0
Cantabria	0	0,00	0	0,0	1	0,17	0	0,0
Castilla La Mancha	1	0,05	0	0,0	2	0,10	0	0,0
Castilla y León	0	0,00	0	0,0	4	0,17	0	0,0
Cataluña	0	0,00	0	0,0	1	0,01	0	0,0
C. Valenciana	0	0,00	0	0,0	0	0,00	0	0,0
Extremadura	0	0,00	0	0,0	0	0,00	0	0,0
Galicia	0	0,00	0	0,0	2	0,07	1	50,0
Madrid	0	0,00	0	0,0	6	0,09	0	0,0
Murcia	0	0,00	0	0,0	2	0,13	0	0,0
Navarra	0	0,00	0	0,0	0	0,00	0	0,0
P. Vasco	0	0,00	0	0,0	0	0,00	0	0,0
La Rioja	0	0,00	0	0,0	1	0,32	0	0,0
Ceuta	0	0,00	0	0,0	0	0,00	0	0,0
Melilla	0	0,00	0	0,0	0	0,00	0	0,0
Total	1	0,00	0	0,0	27	0,06	2	7,4

*NOTA: Los análisis de enfermedad meningocócica se han realizado con datos consultados de SIVIES a las 09:20 horas del día 18/05/2021.

ENFERMEDAD MENINGOCÓCICA. [Semanas 41/2020 a 18/2021. Datos provisionales*]

Tabla 8. Distribución por resultado microbiológico.

Resultado microbiológico	Temporada 20/21				Temporada 19/20			
	Casos	Tasas	Defunciones	Letalidad	Casos	Tasas	Defunciones	Letalidad
Sg A	0	0,00	0	0,0	2	0,00	0	0,0
Sg B	12	0,03	0	0,0	86	0,18	13	15,1
Sg C	1	0,00	0	0,0	24	0,05	3	12,5
Sg W	3	0,01	0	0,0	44	0,09	11	25,0
Sg Y	1	0,00	0	0,0	27	0,06	2	7,4
No tipables	2	0,00	0	0,0	30	0,06	0	0,0
Otros serogrupos	0	0,00	0	0,0	10	0,02	0	0,0
Serogrupo desconocido	6	0,01	1	16,7	28	0,06	1	3,6
Total confirmados	25	0,05	1	4,0	251	0,53	30	12,0
Total sospechosos	5	0,01	1	20,0	19	0,04	2	10,5
Total	30	0,06	2	6,7	270	0,57	32	11,9

ENFERMEDAD MENINGOCÓCICA. [Semanas 41/2020 a 18/2021. Datos provisionales*]

Tabla 9. SEROGRUPOS B, C, W e Y. Distribución por grupo de edad.

Grupo de Edad	Serogrupo B				Serogrupo C				Serogrupo W				Serogrupo Y			
	Temporada 20/21		Temporada 19/20		Temporada 20/21		Temporada 19/20		Temporada 20/21		Temporada 19/20		Temporada 20/21		Temporada 19/20	
	Casos	Tasas	Casos	Tasas	Casos	Tasas	Casos	Tasas	Casos	Tasas	Casos	Tasas	Casos	Tasas	Casos	Tasas
<1 año	2	0,56	13	3,65	0	0,00	0	0,00	0	0,00	3	0,84	0	0,00	1	0,28
1-4 años	2	0,12	10	0,60	0	0,00	1	0,06	0	0,00	3	0,18	0	0,00	1	0,06
5-9 años	0	0,00	3	0,13	0	0,00	1	0,04	0	0,00	1	0,04	0	0,00	1	0,04
10-14 años	0	0,00	1	0,04	0	0,00	1	0,04	0	0,00	0	0,00	0	0,00	3	0,12
15-19 años	0	0,00	10	0,42	1	0,04	0	0,00	0	0,00	6	0,25	1	0,04	3	0,13
20-24 años	0	0,00	7	0,30	0	0,00	3	0,13	0	0,00	3	0,13	0	0,00	0	0,00
25-34 años	0	0,00	3	0,06	0	0,00	1	0,02	0	0,00	2	0,04	0	0,00	2	0,04
35-44 años	2	0,03	6	0,08	0	0,00	0	0,00	1	0,01	1	0,01	0	0,00	1	0,01
45-54 años	1	0,01	7	0,09	0	0,00	4	0,05	0	0,00	1	0,01	0	0,00	2	0,03
55-64 años	0	0,00	7	0,11	0	0,00	6	0,10	0	0,00	7	0,11	0	0,00	1	0,02
65-74 años	4	0,09	8	0,17	0	0,00	4	0,09	1	0,02	2	0,04	0	0,00	5	0,11
75-84 años	1	0,03	5	0,17	0	0,00	3	0,10	1	0,03	9	0,30	0	0,00	3	0,10
>84 años	0	0,00	6	0,39	0	0,00	0	0,00	0	0,00	6	0,39	0	0,00	4	0,26
Total	12	0,03	86	0,18	1	0,00	24	0,05	3	0,01	44	0,09	1	0,00	27	0,06

*NOTA: Los análisis de enfermedad meningocócica se han realizado con datos consultados de SIVIES a las 09:20 horas del día 18/05/2021.

**ENFERMEDAD MENINGOCÓCICA. [Semanas 41/2020 a 18/2021. Datos provisionales*]
Figuras 3-6. Serogrupos B, C, W e Y. Razón de incidencia e intervalo de confianza para la temporada**

Figura 3. SEROGRUPO B



Figura 4. SEROGRUPO C



Figura 5. SEROGRUPO W

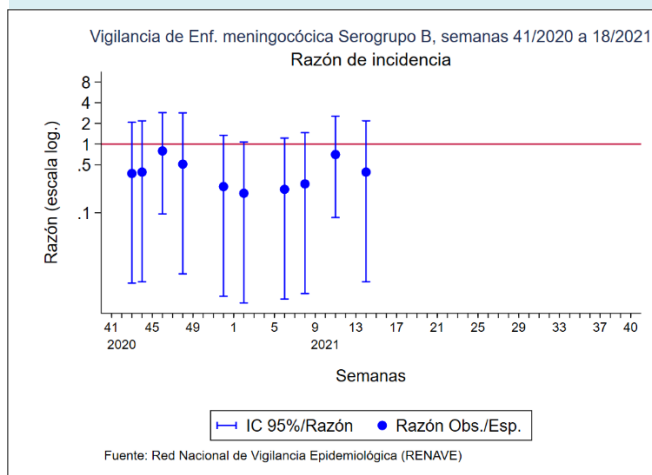

Figura 6. SEROGRUPO Y

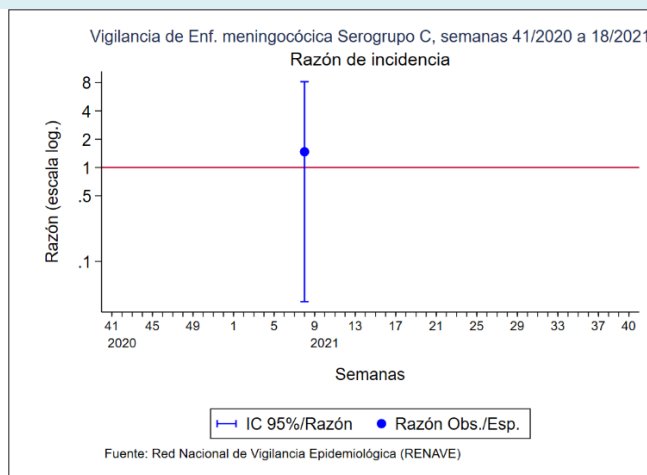

*NOTA: Los análisis de enfermedad meningocócica se han realizado con datos consultados de SIVIES a las 09:20 horas del día 18/05/2021

CLASIFICACIÓN DE LOS CASOS SOSPECHOSOS DE SARAMPIÓN.

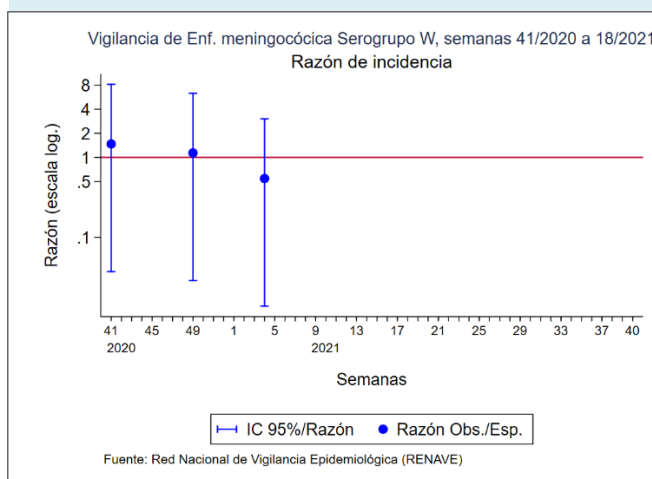
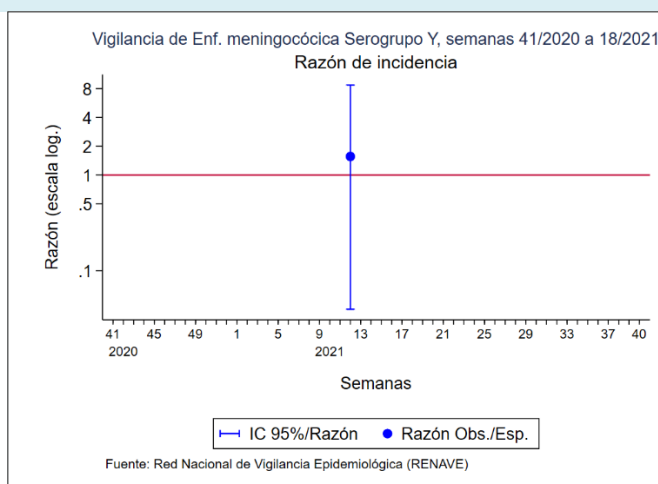
Tabla 10. Casos acumulados desde el 01/01/2021 hasta el 16/05/2021 (Casos acumulados hasta la Semana 19)

CC.AA	Casos notificados	En Investigación	Clasificación de origen de la infección					Casos descartados				
	Total	Total	Endémico	Importado	Relacionado importación	Desconocido	Total	Rubéola	Casos Vacunales	Otro Diagnóstico	Sin Diagnosticar	Total
ANDALUCIA	2	-	-	-	-	-	-	-	1	-	1	2
ARAGÓN	-	-	-	-	-	-	-	-	-	-	-	-
ASTURIAS	-	-	-	-	-	-	-	-	-	-	-	-
BALEARES	-	-	-	-	-	-	-	-	-	-	-	-
CANARIAS	1	-	-	-	-	-	-	-	-	1	-	1
CANTABRIA	-	-	-	-	-	-	-	-	-	-	-	-
C. LA MANCHA	1	-	-	-	-	-	-	-	1	-	-	1
CASTILLA Y LEÓN	-	-	-	-	-	-	-	-	-	-	-	-
CATALUÑA	1	-	-	-	-	-	-	-	-	1	-	1
C. VALENCIANA	-	-	-	-	-	-	-	-	-	-	-	-
EXTREMADURA	-	-	-	-	-	-	-	-	-	-	-	-
GALICIA	-	-	-	-	-	-	-	-	-	-	-	-
MADRID	-	-	-	-	-	-	-	-	-	-	-	-
MURCIA	-	-	-	-	-	-	-	-	-	-	-	-
NAVARRA	-	-	-	-	-	-	-	-	-	-	-	-
PAIS VASCO	-	-	-	-	-	-	-	-	-	-	-	-
RIOJA	-	-	-	-	-	-	-	-	-	-	-	-
CEUTA	-	-	-	-	-	-	-	-	-	-	-	-
MELILLA	-	-	-	-	-	-	-	-	-	-	-	-
TOTAL	5	-	-	-	-	-	-	-	2	2	1	5

Otros diagnósticos: Identificación de otros virus diferentes de Rubéola: Sd. Kawasaki, Infección por estreptococo, Enfermedad mano-pie-boca, Probable reacción alérgica, mononucleosis infecciosa, Roséola infantil por VHH7, Eritema infeccioso, Pustulosis exantemática aguda generalizada, Parvovirus B19, V. Epstein Barr, infección por adenovirus, Cuadro febril, Sd. Gianotti-Crosti + eccema del pañal, Escarlatina.

Centro Nacional de Epidemiología. Instituto de Salud Carlos III. Red Nacional de Vigilancia Epidemiológica. Protocolo de Vigilancia del Sarampión. Protocolos de enfermedades de declaración obligatoria. Madrid, 2013 http://www.isciii.es/ISCIII/es/contenidos/fd-servicios-cientifico-tecnicos/fd-vigilancias-alertas/fd-procedimientos/PROTOCOLOS_RENAVE-ciber.pdf

CLASIFICACIÓN DE LOS CASOS SOSPECHOSOS DE RUBEOLA

Tabla 11. Casos acumulados desde el 01/01/2021 hasta el 16/05/2021 (Casos acumulados hasta la Semana 19)

CC.AA	Casos notificados	En Investigación	Casos Confirmados				Casos descartados				
	Total	Total	Laboratorio	Vínculo	Clínica	Total	Sarampión	Casos Vacunales	Otro Diagnóstico	Sin Diagnosticar	Total
ANDALUCIA	-	-	-	-	-	-	-	-	-	-	-
ARAGÓN	-	-	-	-	-	-	-	-	-	-	-
ASTURIAS	-	-	-	-	-	-	-	-	-	-	-
BALEARES	-	-	-	-	-	-	-	-	-	-	-
CANARIAS	-	-	-	-	-	-	-	-	-	-	-
CANTABRIA	-	-	-	-	-	-	-	-	-	-	-
C. LA MANCHA	-	-	-	-	-	-	-	-	-	-	-
CASTILLA Y LEÓN	-	-	-	-	-	-	-	-	-	-	-
CATALUÑA	-	-	-	-	-	-	-	-	-	-	-
C. VALENCIANA	-	-	-	-	-	-	-	-	-	-	-
EXTREMADURA	-	-	-	-	-	-	-	-	-	-	-
GALICIA	-	-	-	-	-	-	-	-	-	-	-
MADRID	-	-	-	-	-	-	-	-	-	-	-
MURCIA	-	-	-	-	-	-	-	-	-	-	-
NAVARRA	-	-	-	-	-	-	-	-	-	-	-
PAIS VASCO	-	-	-	-	-	-	-	-	-	-	-
RIOJA	-	-	-	-	-	-	-	-	-	-	-
CEUTA	-	-	-	-	-	-	-	-	-	-	-
MELILLA	-	-	-	-	-	-	-	-	-	-	-
TOTAL	0	0	0	0	0	0	0	0	0	0	0

Centro Nacional de Epidemiología. Instituto de Salud Carlos III. Red Nacional de Vigilancia Epidemiológica. Protocolo de Vigilancia de Rubéola. Protocolos de enfermedades de declaración obligatoria. Madrid, 2013 http://www.isciii.es/ISCIII/es/contenidos/fd-servicios-cientifico-tecnicos/fd-vigilancias-alertas/fd-procedimientos/PROTOCOLOS_RENAVE-ciber.pdf

Actualización 17 de mayo de 2021

Hasta el 17 de mayo de 2021 se han registrado 3.615.860 casos confirmados de COVID-19 y 79.432 fallecidos en España, lo que corresponde a una tasa de letalidad global del 2,2%. La tasa de incidencia acumulada en los últimos 14 días es de 151,82 casos por 100.000 habitantes. Se han distribuido 23.878.785 dosis de vacunas COVID-19, de las que se han administrado 22.313.088 dosis. Un total de 7.213.716 personas han recibido la pauta completa de vacunación. Para actualización de la información disponible puede consultarse [aquí](#)

- En la semana 18/2021 no se notifica ninguna detección de virus de la gripe a partir de muestras centinela obtenidas en la vigilancia de IRAs en Atención Primaria. Desde el inicio de la temporada se ha notificado la detección de dos virus de la gripe, ambos del tipo B.
- En la semana 18/2021 no se ha notificado ninguna detección de virus de la gripe procedente de muestras no centinela. Desde el inicio de la temporada se han notificado 13 detecciones de virus de la gripe procedentes de muestras no centinela: 8 virus tipo B y 5 virus tipo A [un A(H3N2), dos A(H1N1)pdm09 y dos ANS].
- Hasta el momento, Andalucía, Cataluña, Melilla y La Rioja han notificado al SVGE información sobre IRAs en Atención Primaria. La tasa global en la semana 18/2021 asciende a 227,8 casos de IRAs por 100.000 h, frente a 202,5 casos por 100.000 h en la semana previa. Además, el País Vasco contribuye con la información virológica procedente de la vigilancia de IRAs. Desde que se ha iniciado la temporada se han analizado 3.466 muestras respiratorias en pacientes con IRAs, identificándose 1.774 (51%) virus SARS-CoV-2 y dos virus de la gripe (0,1%), ambos del tipo B, uno de los cuales ha sido caracterizado genéticamente como B/Washington/02/2019 (linaje Victoria), incluido en la vacuna de la gripe de la temporada 2020-21. Además, 1.304 de estas muestras se han analizado también para VRS, siendo positivas 6 de ellas (0,5%).
- Hasta el momento, Andalucía, Aragón, Baleares, Castilla y León, Cataluña, Galicia, Madrid, Murcia y La Rioja han notificado al SVGE información sobre IRAG. En la semana 18/2021 la tasa global desciende a 14,1 casos de IRAG por 100.000 h, frente a 16,1 casos /100.000 h en la semana previa. De los 4.671 IRAG hospitalizados seleccionados desde el inicio de la temporada, se ha tomado muestra respiratoria a 3.731 (80%). Entre estos IRAG diagnosticados se han identificado 2.110 virus SARS-CoV-2 (57%) y un virus de la gripe, ANS (0,03%).
- En la semana 18/2021 se han identificado 3 detecciones de VRS entre las 252 muestras no centinela analizadas en Andalucía, Aragón, Baleares, Galicia y Murcia. Desde el inicio de la temporada se han identificado 17 detecciones de VRS entre las 8.483 (0,2%) muestras no centinela analizadas en Andalucía, Aragón, Baleares, Castilla La Mancha, Galicia, Murcia y La Rioja.
- El Sistema de Monitorización de Mortalidad Diaria (MoMo) estima que se han producido 5 periodos de exceso de mortalidad por todas las causas a nivel nacional: del 10 de marzo al 09 de mayo, del 20 de julio al 29 de agosto, del 1 de septiembre al 25 de diciembre de 2020, del 4 de enero al 13 de febrero de 2021 y del 27 de abril al 10 de mayo del 2021, con 43.919, 4.281, 20.547, 11.481 y 1.454 defunciones en exceso, respectivamente. En los cinco periodos el exceso de mortalidad se concentra en los mayores de 74 años.
- En Europa, desde el inicio de la temporada, 824 de 752.961 muestras no centinela han sido positivas para gripe: 417 (51%) tipo A [11% A(H3), 7% A(H1)pdm09 y 82% ANS] y 407 (49%) tipo B. Sólo 14 de los virus tipo B notificados hasta el momento han sido adscritos a linaje: 11 B/Victoria y 3 B/Yamagata. En esta época del año, la epidemia de gripe suele haber alcanzado su pico en Europa y está en descenso. En esta temporada, a pesar de la realización generalizada de pruebas para la detección del virus de la gripe, la actividad gripal se mantiene en un nivel muy bajo, probablemente debido al impacto que las medidas de salud pública implementadas para la reducción de la transmisión de SARS-CoV-2 han tenido en la transmisión de la gripe. En el contexto de la pandemia de COVID-19, los datos de gripe presentados deben interpretarse con cautela, especialmente en términos de patrones estacionales.

Figura 7. Tasas de incidencia semanal de IRAs y nº de detecciones SARS-CoV2 y gripe. Sistema centinela. Temporada 2020-21. España

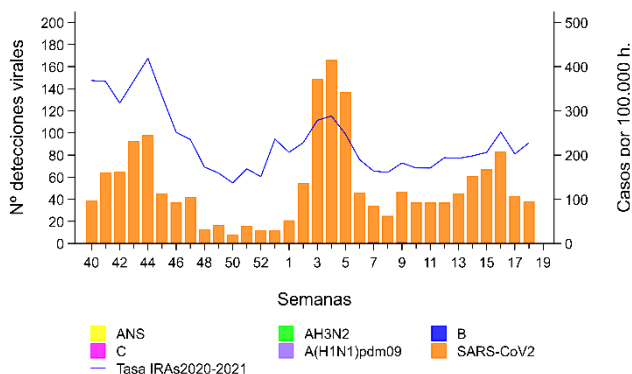

Fuente: CNE. ISCIII. Sistema centinela de Vigilancia de Gripe en España

Figura 8. Tasas de incidencia semanal de IRAs por grupo de edad. Sistema centinela. Temporada 2020-21. España



Figura 9. Muestras centinela analizadas y porcentaje de positividad para SARS-CoV-2 y gripe. Sistema centinela. IRAs. Temporada 2020-21. España



Figura 10. Tasas de incidencia semanal de IRAG por grupo de edad. Sistema centinela. Temporada 2020-21. España

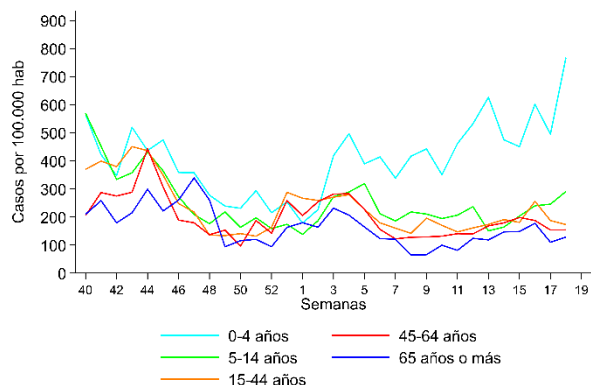

Figura 11. Prevalencia de factores de riesgo y enfermedad de base entre los casos de IRAG. Sistema centinela. Temporada 2020-21. España

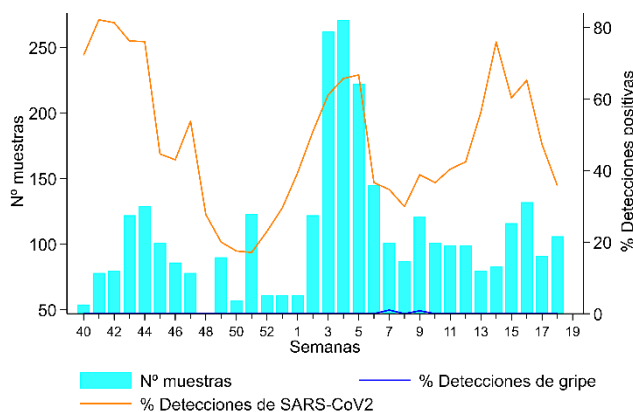

Figura 12. Complicaciones. Vigilancia de IRAG. Sistema centinela. Temporada 2020-21. España

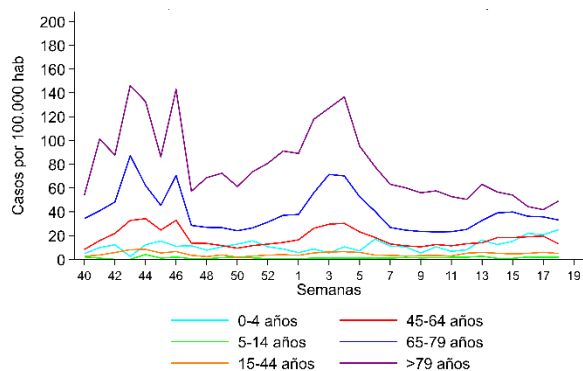
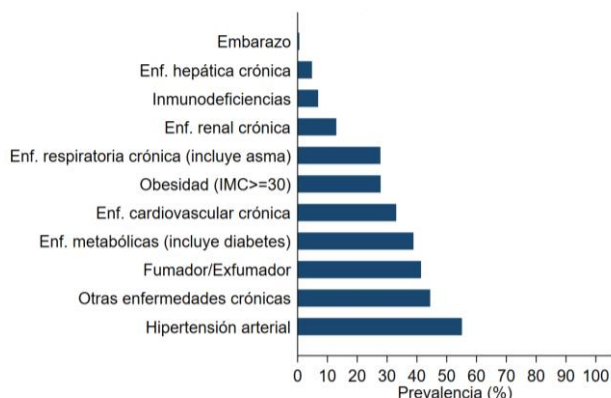