

INFORME SEMANAL DE VIGILANCIA EPIDEMIOLÓGICA EN ESPAÑA

nº 22

Año 2023

CONTENIDO

	Semana epidemiológica	Página
 Situación de las Enfermedades de Declaración Obligatoria (datos provisionales)	18/2023	1
 Información de la Enfermedad Meningocócica	20/2023	3
 Plan Nacional de Eliminación del Sarampión y la Rubéola	21/2023	9
 Informe de la temporada de Gripe y otros virus respiratorios 2022-2023	20/2022	10
 Infección en seres humanos por Coronavirus en España	pulse aquí	
 Informe Situación Viruela del Mono	pulse aquí	

Cita sugerida: Boletín Semanal en Red. Número 22. Año 2023. Centro Nacional de Epidemiología. ISCIII.

**SITUACIÓN DE LAS ENFERMEDADES DE DECLARACIÓN OBLIGATORIA [Semana 18 de 2023; fin el 07/05/2023].
Tabla 1. Análisis por enfermedad. Lista reducida de enfermedades objeto de vigilancia¹.**

ENFERMEDADES	CASOS DECLARADOS Sem. 18		ACUMULACIÓN DE CASOS		MEDIANA 2022 - 2018		ÍNDICE EPIDÉMICO ²		CÁLCULO ESPECIAL ³
	2023	2022	2023	2022	Sem. 18	Acum. C.	Sem. 18	Acum. C.	
Enfermedades de transmisión alimentaria									
Fiebre Tifoidea y Paratifoidea	1	0	12	7	0	10			0,28
Hepatitis A	6	6	105	70	6	155	1,00	0,68	
Shigelosis	12	12	236	135	3	79	4,00	2,99	
Triquinosis	2	0	18	0	0	2			0,16
Enfermedades de transmisión parenteral									
Hepatitis B	4	12	119	175	12	175	0,33	0,68	
Enfermedades de transmisión respiratoria									
Gripe	895	4.292	160.793	59.782	645	458.433	1,39	0,35	
Legionelosis	18	23	331	263	17	290	1,06	1,14	
Tuberculosis respiratoria	19	25	718	553	31	553	0,61	1,30	
Tuberculosis, meningitis	0	0	4	8	0	8			0,28
Tuberculosis, otras	2	3	137	107	7	166	0,29	0,83	
Enfermedades de transmisión vectorial									
Paludismo	8	12	123	90	6	90	1,33	1,37	
Enfermedades de transmisión zoonótica									
Brucelosis	0	0	13	11	1	15			0,52
Tularemia	0	0	1	4	0	4			0,20
Enfermedades prevenibles por vacunación									
Enfermedad Meningocócica	9	3	144	45	3	153	3,00	0,94	
Parotiditis	51	41	978	591	41	3.208	1,24	0,30	
Tétanos	0	0	1	2	0	1			0,08
Tos ferina	30	7	162	62	10	492	3,00	0,33	
Varicela	192	160	2.867	2.113	160	8.521	1,20	0,34	
Infecciones de transmisión sexual									
Infección Gonocócica	183	205	4.619	3.574	96	1.751	1,91	2,64	
Sífilis (excluye sífilis congénita)	69	91	1.950	1.694	62	1.119	1,11	1,74	

COMENTARIO GENERAL

Durante la presente semana las siguientes rúbricas han presentado:

* Un I.E. semanal superior o igual a 1,25: Shigelosis (4.00), Gripe (1.39), Paludismo (1.33), Enfermedad Meningocócica (3.00), Tos ferina (3.00), Infección Gonocócica (1.91).

* Un I.E. acumulado superior o igual a 1,25: Shigelosis (2.99), Tuberculosis respiratoria (1.30), Paludismo (1.37), Infección Gonocócica (2.64), Sífilis (excluye sífilis congénita) (1.74).

² **Índice epidémico (IE)** para una enfermedad dada es: la razón entre los casos presentados en la semana correspondiente (o los casos acumulados hasta dicha semana si se trata de I.E. acumulado) y los casos que se esperan o prevén (mediana del quinquenio anterior) para la misma semana. Si el valor del índice se encuentra entre 0,76 y 1,24 la incidencia se considera normal, si es menor o igual a 0,75 incidencia baja, si es mayor o igual a 1,25 incidencia alta.

³ **Cálculo especial.** En enfermedades de baja incidencia (<150 casos anuales en España) no se usa el índice epidémico. El cálculo especial para estas enfermedades es el promedio de los casos notificados en los 5 años anteriores en la semana actual, las 2 semanas precedentes y las dos siguientes.

Fuente: Red Nacional de Vigilancia Epidemiológica. Elaboración: Centro Nacional de Epidemiología, ISCIII

Enfermedades vigiladas en las que es excepcional la declaración de algún caso: Botulismo, Cólera, Difteria, Encefalitis Transmitida por Garrapatas, Fiebre Amarilla, Fiebre de Ébola, Fiebre del Nilo Occidental, Fiebre Hemorrágica Vírica (excluye fiebre amarilla y dengue hemorrágico), Infección congénita por virus Zika, Lepra, Peste, Poliomieltis, Rabia, Rubéola congénita, Sífilis congénita, Tétanos neonatal. **Se ha declarado un caso sospechoso de Botulismo en Asturias en la semana 18/2023.**

¹NOTA: Datos consultados de SIVIES a las 11:30 horas del día 30/05/2023.

SITUACIÓN DE LAS ENFERMEDADES DE DECLARACIÓN OBLIGATORIA [Semana 18 de 2023; fin el 07/05/2023]
Tabla 2. Casos por Comunidad Autónoma¹.

ENFERMEDAD	Andalucía	Aragón	Asturias	Baleares	Canarias	Cantabria	Castilla y León	Cataluña	Ceuta	Comunidad Valenciana	Extremadura	Galicia	Madrid	Murcia	Navarra	País Vasco	La Rioja	TOTAL
Botulismo	0	0	1	0	0	0	0	0	0	0	0	0	0	0	0	0	0	1
Fiebre Tifoidea y Paratifoidea	0	0	0	0	0	0	0	0	0	0	0	0	0	0	1	0	0	1
Hepatitis A	1	0	0	0	0	0	0	1	0	1	0	0	1	0	0	2	0	6
Shigelosis	0	0	0	1	0	0	0	0	0	1	0	1	0	1	2	6	0	12
Triquinosis	0	0	0	0	0	1	1	0	0	0	0	0	0	0	0	0	0	2
Hepatitis B	3	0	0	0	0	0	1	0	0	0	0	0	0	0	0	0	0	4
Gripe	0	0	0	126	150	47	177	0	14	111	0	0	177	43	50	0	0	895
Legionelosis	3	1	0	0	0	0	0	6	0	2	0	4	1	0	0	0	1	18
Tuberculosis respiratoria	8	0	0	0	1	1	2	3	2	0	0	0	2	0	0	0	0	19
Tuberculosis, meningitis	0	0	0	0	0	0	0	0	0	0	0	0	0	0	0	0	0	0
Tuberculosis, otras	0	0	0	0	0	1	0	0	0	0	0	0	1	0	0	0	0	2
Paludismo	0	0	0	0	6	0	0	0	0	0	0	0	2	0	0	0	0	8
Brucelosis	0	0	0	0	0	0	0	0	0	0	0	0	0	0	0	0	0	0
Tularemia	0	0	0	0	0	0	0	0	0	0	0	0	0	0	0	0	0	0
Enfermedad Meningocócica	0	0	0	0	1	0	1	4	0	0	0	1	0	0	0	2	0	9
Parotiditis	11	2	0	0	2	0	4	8	0	4	2	7	7	0	1	3	0	51
Tétanos	0	0	0	0	0	0	0	0	0	0	0	0	0	0	0	0	0	0
Tos ferina	3	0	0	0	1	0	0	1	0	0	0	1	1	0	0	23	0	30
Varicela	0	0	0	9	19	0	3	51	0	42	4	27	28	7	2	0	0	192
Infección Gonocócica	61	3	0	5	16	4	6	0	0	40	4	14	20	6	1	0	3	183
Sífilis (excluye sífilis congénita)	29	1	0	0	15	0	3	0	0	10	0	3	5	2	1	0	0	69

¹NOTA: Datos consultados de SIVIES a las 12:51 horas del día 30/05/2023.

ENFERMEDAD MENINGOCÓCICA.
Temporada 2022-2023. Semanas 41/2022 a 20/2023. Datos provisionales¹

Tabla 3. ENFERMEDAD MENINGOCÓCICA. Datos desagregados por CCAA

	Casos ²	Tasas ³	Casos confirmados	Defunciones	Letalidad (%)
Andalucía	32	0,37	31	5	15,6
Aragón	5	0,38	5	0	0,0
Asturias	0	0,00	0	0	0,0
Baleares	1	0,08	1	0	0,0
Canarias	6	0,27	6	0	0,0
Cantabria	1	0,17	1	1	100,0
Castilla-La Mancha	9	0,44	9	0	0,0
Castilla y León	5	0,21	5	1	20,0
Cataluña	52	0,67	46	2	3,8
C. Valenciana	17	0,33	13	1	5,9
Extremadura	1	0,10	1	0	0,0
Galicia	11	0,41	11	3	27,3
Madrid	19	0,28	19	0	0,0
Murcia	9	0,59	8	0	0,0
Navarra	2	0,30	2	0	0,0
P. Vasco	14	0,64	14	2	14,3
La Rioja	1	0,32	1	0	0,0
Ceuta	0	0,00	0	0	0,0
Melilla	1	1,21	1	0	0,0
Total	186	0,39	174	15	8,1

¹NOTA: Los análisis de enfermedad meningocócica se han realizado con datos consultados de SIVIES a las 08:02 horas del día 30/05/2023.

²Casos acumulados: suma de casos confirmados, probables y sospechosos.

³Tasas de incidencia acumulada de periodo por 100.000 habitantes.

ENFERMEDAD MENINGOCÓCICA. [Semanas 41/2022 a 20/2023. Datos provisionales¹]
Tabla 4. Distribución por resultado microbiológico.

Resultado microbiológico	Temporada 22/23				Temporada 21/22			
	Casos	Tasas	Defunciones	Letalidad	Casos	Tasas	Defunciones	Letalidad
Sg A	0	0,00	0	0,0	0	0,00	1	4,3
Sg B	78	0,16	7	9,0	39	0,08	2	5,1
Sg C	1	0,00	0	0,0	2	0,00	0	0,0
Sg W	17	0,04	4	23,5	5	0,01	1	20,0
Sg Y	15	0,03	2	13,3	5	0,01	0	0,0
No tipables	16	0,03	0	0,0	9	0,02	1	11,1
Otros serogrupos	6	0,01	0	0,0	1	0,00	0	0,0
Serogrupo desconocido	41	0,09	2	4,9	9	0,02	1	11,1
Total confirmados	174	0,37	15	8,6	70	0,15	5	7,1
Total sospechosos	12	0,03	0	0,0	5	0,01	1	20,0
Total	186	0,39	15	8,1	75	0,16	6	8,0

¹NOTA: Los análisis de enfermedad meningocócica se han realizado con datos consultados de SIVIES a a las 08:02 horas del día 30/05/2023.

ENFERMEDAD MENINGOCÓCICA.
[Semanas 41/2022 a 20/2023. Datos
provisionales¹]
Figura 1. Corredor endémico

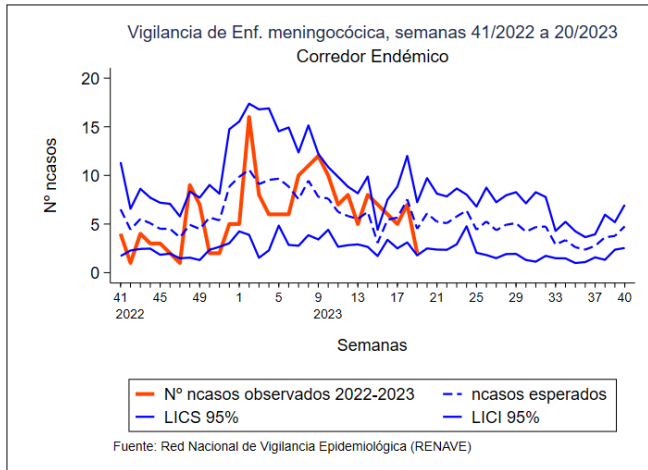

ENFERMEDAD MENINGOCÓCICA
[Semanas 41/2022 a 20/2023. Datos
provisionales¹]
Figura 2. TI acumulada por grupo de edad y sexo

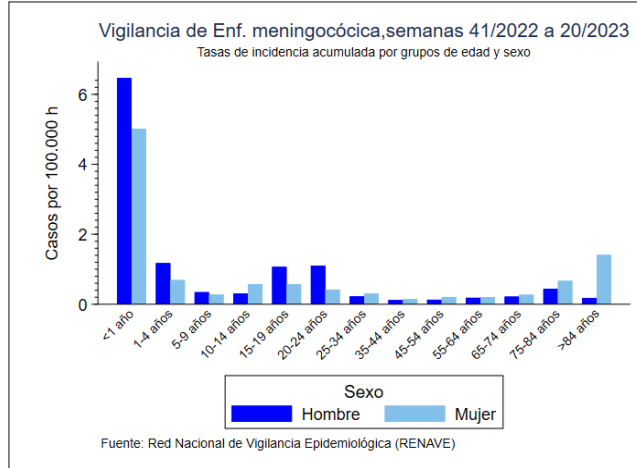

¹NOTA: Los análisis de enfermedad meningocócica se han realizado con datos consultados de SIVIES a las 08:02 horas del día 30/05/2023.

ENFERMEDAD MENINGOCÓCICA. [Semanas 41/2022 a 20/2023. Datos provisionales¹]
Tabla 5. SEROGRUPO B. Datos desagregados por CCAA.

CCAA	Temporada 22/23				Temporada 21/22			
	Casos	Tasas	Defunciones	Letalidad	Casos	Tasas	Defunciones	Letalidad
Andalucía	22	0,26	5	22,7	10	0,12	1	10,0
Aragón	1	0,08	0	0,0	0	0,00	0	0,0
Asturias	0	0,00	0	0,0	1	0,10	0	0,0
Baleares	0	0,00	0	0,0	0	0,00	0	0,0
Canarias	4	0,18	0	0,0	1	0,04	0	0,0
Cantabria	0	0,00	0	0,0	1	0,17	0	0,0
Castilla La Mancha	3	0,15	0	0,0	1	0,05	1	100,0
Castilla y León	4	0,17	1	25,0	1	0,04	0	0,0
Cataluña	15	0,19	0	0,0	11	0,14	0	0,0
C. Valenciana	1	0,02	0	0,0	3	0,06	0	0,0
Extremadura	0	0,00	0	0,0	0	0,00	0	0,0
Galicia	2	0,07	1	50,0	0	0,00	0	0,0
Madrid	11	0,16	0	0,0	2	0,03	0	0,0
Murcia	5	0,33	0	0,0	1	0,07	0	0,0
Navarra	2	0,30	0	0,0	1	0,15	0	0,0
P. Vasco	6	0,28	0	0,0	6	0,28	0	0,0
La Rioja	1	0,32	0	0,0	0	0,00	0	0,0
Ceuta	0	0,00	0	0,0	0	0,00	0	0,0
Melilla	1	1,21	0	0,0	0	0,00	0	0,0
Total	78	0,16	7	9,0	39	0,08	2	5,1

¹NOTA: Los análisis de enfermedad meningocócica se han realizado con datos consultados de SIVIES a las 08:02 horas del día 30/05/2023.

ENFERMEDAD MENINGOCÓCICA. [Semanas 41/2022 a 20/2023. Datos provisionales¹]
Tabla 6. SEROGRUPO C. Datos desagregados por CCAA.

CCAA	Temporada 22/23				Temporada 21/22			
	Casos	Tasas	Defunciones	Letalidad	Casos	Tasas	Defunciones	Letalidad
Andalucía	1	0,01	0	0,0	0	0,00	0	0,0
Aragón	0	0,00	0	0,0	0	0,00	0	0,0
Asturias	0	0,00	0	0,0	0	0,00	0	0,0
Baleares	0	0,00	0	0,0	0	0,00	0	0,0
Canarias	0	0,00	0	0,0	0	0,00	0	0,0
Cantabria	0	0,00	0	0,0	0	0,00	0	0,0
Castilla La Mancha	0	0,00	0	0,0	0	0,00	0	0,0
Castilla y León	0	0,00	0	0,0	0	0,00	0	0,0
Cataluña	0	0,00	0	0,0	0	0,00	0	0,0
C.Valenciana	0	0,00	0	0,0	1	0,02	0	0,0
Extremadura	0	0,00	0	0,0	0	0,00	0	0,0
Galicia	0	0,00	0	0,0	0	0,00	0	0,0
Madrid	0	0,00	0	0,0	1	0,01	0	0,0
Murcia	0	0,00	0	0,0	0	0,00	0	0,0
Navarra	0	0,00	0	0,0	0	0,00	0	0,0
P. Vasco	0	0,00	0	0,0	0	0,00	0	0,0
La Rioja	0	0,00	0	0,0	0	0,00	0	0,0
Ceuta	0	0,00	0	0,0	0	0,00	0	0,0
Melilla	0	0,00	0	0,0	0	0,00	0	0,0
Total	1	0,00	0	0,0	2	0,00	0	0,0

¹NOTA: Los análisis de enfermedad meningocócica se han realizado con datos consultados de SIVIES a las 08:02 horas del día 30/05/2023.

ENFERMEDAD MENINGOCÓCICA. [Semanas 41/2022 a 20/2023. Datos provisionales¹]

Tabla 7. SEROGRUPO W. Datos desagregados por CCAA.

CCAA	Temporada 22/23				Temporada 21/22			
	Casos	Tasas	Defunciones	Letalidad	Casos	Tasas	Defunciones	Letalidad
Andalucía	1	0,01	0	0,0	0	0,00	0	0,0
Aragón	0	0,00	0	0,0	0	0,00	0	0,0
Asturias	0	0,00	0	0,0	0	0,00	0	0,0
Baleares	0	0,00	0	0,0	0	0,00	0	0,0
Canarias	0	0,00	0	0,0	0	0,00	0	0,0
Cantabria	0	0,00	0	0,0	0	0,00	0	0,0
Castilla La Mancha	1	0,05	0	0,0	0	0,00	0	0,0
Castilla y León	0	0,00	0	0,0	1	0,04	0	0,0
Cataluña	3	0,04	0	0,0	3	0,04	0	0,0
C.Valenciana	5	0,10	1	20,0	0	0,00	0	0,0
Extremadura	0	0,00	0	0,0	0	0,00	0	0,0
Galicia	3	0,11	1	33,3	0	0,00	0	0,0
Madrid	1	0,01	0	0,0	1	0,01	1	100,0
Murcia	0	0,00	0	0,0	0	0,00	0	0,0
Navarra	0	0,00	0	0,0	0	0,00	0	0,0
P. Vasco	3	0,14	2	66,7	0	0,00	0	0,0
La Rioja	0	0,00	0	0,0	0	0,00	0	0,0
Ceuta	0	0,00	0	0,0	0	0,00	0	0,0
Melilla	0	0,00	0	0,0	0	0,00	0	0,0
Total	17	0,04	4	23,5	5	0,01	1	20,0

¹NOTA: Los análisis de enfermedad meningocócica se han realizado con datos consultados de SIVIES a las 08:02 horas del día 30/05/2023.

ENFERMEDAD MENINGOCÓCICA. [Semanas 41/2022 a 20/2023. Datos provisionales¹]

Tabla 8. SEROGRUPO Y. Datos desagregados por CCAA.

CCAA	Temporada 22/23				Temporada 21/22			
	Casos	Tasas	Defunciones	Letalidad	Casos	Tasas	Defunciones	Letalidad
Andalucía	3	0,04	0	0,0	1	0,01	0	0,0
Aragón	2	0,15	0	0,0	0	0,00	0	0,0
Asturias	0	0,00	0	0,0	0	0,00	0	0,0
Baleares	0	0,00	0	0,0	1	0,08	0	0,0
Canarias	0	0,00	0	0,0	0	0,00	0	0,0
Cantabria	0	0,00	0	0,0	0	0,00	0	0,0
Castilla La Mancha	1	0,05	0	0,0	1	0,05	0	0,0
Castilla y León	0	0,00	0	0,0	0	0,00	0	0,0
Cataluña	5	0,06	2	40,0	0	0,00	0	0,0
C.Valenciana	0	0,00	0	0,0	0	0,00	0	0,0
Extremadura	0	0,00	0	0,0	0	0,00	0	0,0
Galicia	0	0,00	0	0,0	1	0,04	0	0,0
Madrid	3	0,04	0	0,0	0	0,00	0	0,0
Murcia	0	0,00	0	0,0	0	0,00	0	0,0
Navarra	0	0,00	0	0,0	0	0,00	0	0,0
P. Vasco	1	0,05	0	0,0	1	0,05	0	0,0
La Rioja	0	0,00	0	0,0	0	0,00	0	0,0
Ceuta	0	0,00	0	0,0	0	0,00	0	0,0
Melilla	0	0,00	0	0,0	0	0,00	0	0,0
Total	15	0,03	2	13,3	5	0,01	0	0,0

¹NOTA: Los análisis de enfermedad meningocócica se han realizado con datos consultados de SIVIES a las 08:02 horas del día 30/05/2023.

ENFERMEDAD MENINGOCÓCICA. [Semanas 41/2022 a 20/2023. Datos provisionales¹]

Tabla 9. SEROGRUPOS B, C, W e Y. Distribución por grupo de edad.

Grupo de Edad	Serogrupo B				Serogrupo C				Serogrupo W				Serogrupo Y			
	Temporada 22/23		Temporada 21/22		Temporada 22/23		Temporada 21/22		Temporada 22/23		Temporada 21/22		Temporada 22/23		Temporada 21/22	
	Casos	Tasas	Casos	Tasas	Casos	Tasas	Casos	Tasas	Casos	Tasas	Casos	Tasas	Casos	Tasas	Casos	Tasas
<1 año	12	3,64	7	2,12	0	0,00	1	0,30	2	0,61	0	0,00	1	0,30	0	0,00
1-4 años	6	0,40	9	0,58	0	0,00	0	0,00	1	0,07	0	0,00	0	0,00	0	0,00
5-9 años	3	0,13	2	0,09	0	0,00	0	0,00	1	0,04	0	0,00	1	0,04	0	0,00
10-14 años	7	0,28	0	0,00	0	0,00	0	0,00	1	0,04	0	0,00	0	0,00	0	0,00
15-19 años	10	0,40	7	0,28	0	0,00	0	0,00	0	0,00	0	0,00	2	0,08	1	0,04
20-24 años	8	0,32	4	0,17	0	0,00	0	0,00	0	0,00	0	0,00	3	0,12	0	0,00
25-34 años	9	0,17	0	0,00	0	0,00	1	0,02	1	0,02	1	0,02	0	0,00	1	0,02
35-44 años	4	0,06	2	0,03	0	0,00	0	0,00	0	0,00	0	0,00	1	0,01	0	0,00
45-54 años	5	0,06	2	0,03	0	0,00	0	0,00	1	0,01	0	0,00	2	0,03	0	0,00
55-64 años	5	0,08	5	0,08	0	0,00	0	0,00	3	0,05	2	0,03	1	0,02	0	0,00
65-74 años	4	0,08	0	0,00	0	0,00	0	0,00	1	0,02	1	0,02	1	0,02	3	0,06
75-84 años	0	0,00	0	0,00	0	0,00	0	0,00	3	0,10	0	0,00	0	0,00	0	0,00
>84 años	5	0,31	1	0,06	1	0,06	0	0,00	3	0,19	1	0,06	3	0,19	0	0,00
Total	78	0,16	39	0,08	1	0,00	2	0,00	17	0,04	5	0,01	15	0,03	5	0,01

¹NOTA: Los análisis de enfermedad meningocócica se han realizado con datos consultados de SIVIES a las 08:02 horas del día 30/05/2023.

ENFERMEDAD MENINGOCÓCICA. [Semanas 41/2022 a 20/2023. Datos provisionales¹]
Figuras 3-6. Serogrupos B, C, W e Y. Razón de incidencia e intervalo de confianza para la temporada 2022/23.

Figura 3. SEROGRUPO B



Figura 4. SEROGRUPO C



Figura 5. SEROGRUPO W

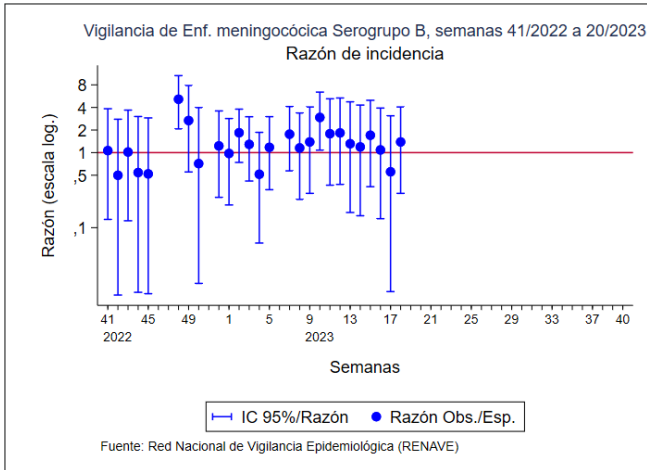

Figura 6. SEROGRUPO Y

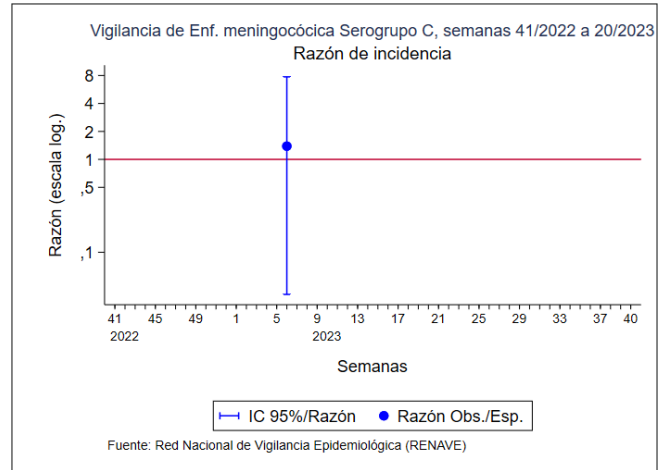

¹NOTA: Los análisis de enfermedad meningocócica se han realizado con datos consultados de SIVIES a a las 08:02 horas del día 30/05/202

CLASIFICACIÓN DE LOS CASOS SOSPECHOSOS DE SARAMPIÓN

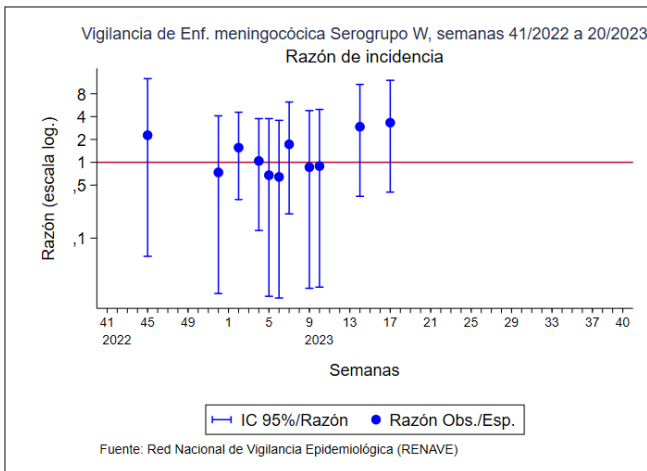
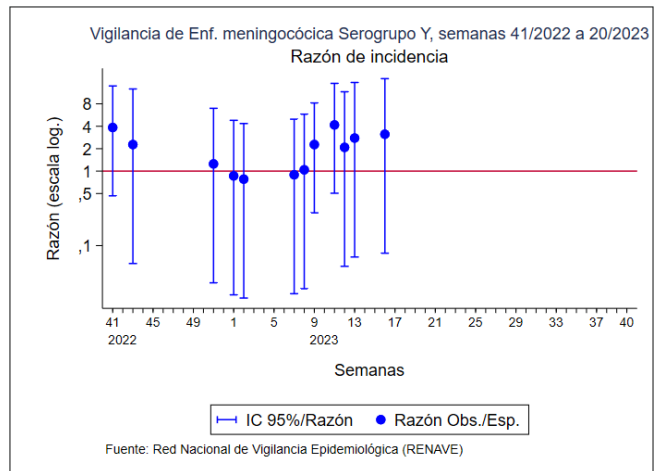
Tabla 10. Casos acumulados desde el 02/01/2023 hasta el 28/05/2023 (Semana 21)

CC.AA	Casos En		Clasificación de origen de la infección					Casos descartados				
	notificados	Investigación	Endémicos	Importado	Relacionado importación	Desconocido	Total	Rubéola	Casos Vacunales	Otro Diagnóstico	Sin Diagnosticar	Total
ANDALUCÍA	3	-	-	-	-	-	-	-	-	-	3	3
ARAGÓN	4	-	-	-	-	-	-	-	-	2	2	4
ASTURIAS	-	-	-	-	-	-	-	-	-	-	-	-
BALEARES	2	-	-	-	-	1	1	-	-	-	1	1
CANARIAS	2	1	-	-	-	-	-	-	-	-	1	1
CANTABRIA	-	-	-	-	-	-	-	-	-	-	-	-
C. LA MANCHA	-	-	-	-	-	-	-	-	-	-	-	-
CASTILLA Y LEÓN	-	-	-	-	-	-	-	-	-	-	-	-
CATALUÑA	4	-	-	-	1	-	1	-	-	-	3	3
C. VALENCIANA	-	-	-	-	-	-	-	-	-	-	-	-
EXTREMADURA	-	-	-	-	-	-	-	-	-	-	-	-
GALICIA	2	-	-	-	-	-	-	-	-	-	2	2
MADRID	2	1	-	-	-	-	-	-	-	-	1	1
MURCIA	1	-	-	-	-	-	-	-	-	-	1	1
NAVARRA	-	-	-	-	-	-	-	-	-	-	-	-
PAIS VASCO	-	-	-	-	-	-	-	-	-	-	-	-
LA RIOJA	-	-	-	-	-	-	-	-	-	-	-	-
CEUTA	-	-	-	-	-	-	-	-	-	-	-	-
MELILLA	-	-	-	-	-	-	-	-	-	-	-	-
TOTAL	19	2	-	-	1	1	2	-	-	2	14	16

Otros diagnósticos: Identificación de otros virus diferentes de Rubéola: Sd. Kawasaki, Infección por estreptococo, Enfermedad mano-pie-boca, Probable reacción alérgica, mononucleosis infecciosa, Roséola infantil por VHH7, Eritema infeccioso, Pustulosis exantemática aguda generalizada, Parvovirus B19, V, Epstein Barr, infección por adenovirus, Cuadro febril, Sd, Gianotti-Crosti + eccema del pañal, Escarlatina.

Centro Nacional de Epidemiología, Instituto de Salud Carlos III, Red Nacional de Vigilancia Epidemiológica, Protocolo de Vigilancia del Sarampión, Protocolos de enfermedades de declaración obligatoria, Madrid, 2013 http://www.isciii.es/ISCIII/es/contenidos/fd-servicios-cientifico-tecnicos/fd-vigilancias-alertas/fd-procedimientos/PROTOCOLOS_RENAVE-ciber.pdf

CLASIFICACIÓN DE LOS CASOS SOSPECHOSOS DE RUBEOLA

Tabla 11. Casos acumulados desde el 02/01/2023 hasta el 28/05/2023 (Semana 21)

CC.AA	Casos En		Casos Confirmados				Casos descartados				
	notificados	Investigación	Laboratorio	Vínculo	Clínica	Total	Sarampión	Casos Vacunales	Otro Diagnóstico	Sin Diagnosticar	Total
ANDALUCIA	-	-	-	-	-	-	-	-	-	-	-
ARAGÓN	-	-	-	-	-	-	-	-	-	-	-
ASTURIAS	-	-	-	-	-	-	-	-	-	-	-
BALEARES	-	-	-	-	-	-	-	-	-	-	-
CANARIAS	1	-	-	-	-	-	-	-	1	-	1
CANTABRIA	-	-	-	-	-	-	-	-	-	-	-
C. LA MANCHA	-	-	-	-	-	-	-	-	-	-	-
CASTILLA Y LEÓN	-	-	-	-	-	-	-	-	-	-	-
CATALUÑA	-	-	-	-	-	-	-	-	-	-	-
C. VALENCIANA	-	-	-	-	-	-	-	-	-	-	-
EXTREMADURA	-	-	-	-	-	-	-	-	-	-	-
GALICIA	-	-	-	-	-	-	-	-	-	-	-
MADRID	-	-	-	-	-	-	-	-	-	-	-
MURCIA	-	-	-	-	-	-	-	-	-	-	-
NAVARRA	-	-	-	-	-	-	-	-	-	-	-
PAIS VASCO	-	-	-	-	-	-	-	-	-	-	-
LA RIOJA	-	-	-	-	-	-	-	-	-	-	-
CEUTA	-	-	-	-	-	-	-	-	-	-	-
MELILLA	-	-	-	-	-	-	-	-	-	-	-
TOTAL	1	-	-	-	-	-	-	-	1	-	1

Centro Nacional de Epidemiología, Instituto de Salud Carlos III, Red Nacional de Vigilancia Epidemiológica, Protocolo de Vigilancia de Rubéola, Protocolos de enfermedades de declaración obligatoria, Madrid, 2013 http://www.isciii.es/ISCIII/es/contenidos/fd-servicios-cientifico-tecnicos/fd-vigilancias-alertas/fd-procedimientos/PROTOCOLOS_RENAVE-ciber.pdf

- **Infección Respiratoria Aguda en Atención Primaria (IRAS):** La tasa global en la semana 20/2023 se sitúa en 405,2 casos por 100.000 h. El porcentaje de positividad a SARS-CoV-2, gripe y VRS es de 18,3%, 1,7% y 0,2% respectivamente.
- **Infección Respiratoria Aguda Grave en Hospitales (IRAG):** La tasa global en la semana 20/2023 se sitúa en 9,6 casos por 100.000 h en descenso desde la semana 15/2023 (12,7 casos por 100.000 h). El porcentaje de positividad a SARS-CoV-2, gripe y VRS es de 22,1%, 1,1% y 0%, respectivamente.
- **Gripe:** La tasa **en Atención Primaria** describe una segunda onda estacional de gripe asociada a la circulación de virus de la gripe B, en fase de descenso desde la semana 10/2023. Las mayores tasas se observan en los menores de 15 años. Se estima una **tasa de hospitalización** de 0,11 casos por 100.000 h, que disminuye desde la semana 9/2023. Por grupo de edad, las mayores tasas se han observado en mayores de 79 años. Desde el inicio de la temporada se ha identificado en mayor proporción el virus de gripe tipo A (84,2%), con un 63,6% de A(H3) y un 36,4% de A(H1)pdm09, entre los subtipados.
- **COVID-19:** La tasa **en Atención Primaria** muestra fluctuaciones en ascenso desde la semana 10/2023. Las mayores tasas se observan en el grupo de los menores de 5 años. La variante de SARS-CoV-2 que circula en mayor proporción en las últimas **cinco** semanas es la XBB.1.5 (60%), y desde el inicio de la temporada 2022-23 son las variantes BQ.1 (45%), XBB.1.5 (23%) y BA.5 (12%). Se estima una **tasa de hospitalización** de 2,12 casos por 100.000 h, que aumenta muy ligeramente desde la semana anterior. Por grupo de edad, las mayores tasas se han observado en los mayores de 79 años. La variante de SARS-CoV-2 identificada en mayor proporción en hospitalizados en las últimas **cinco** semanas ha sido XBB.1.5 (36%), y desde el inicio de temporada las variantes BQ.1 (40%), XBB.1.5 (15%) y BA.5 (10%).
- **Virus Respiratorio Sincitial (VRS):** La infección por VRS se mantiene en valores basales estables desde hace más de cinco semanas, tanto en Atención Primaria como en hospitales. Las mayores tasas de incidencia en consultas de Atención Primaria y en hospitales se observaron en menores de 5 años en las semanas 47/2022 con 160,9 casos/100.000 h, y en la semana 48/2022 con 9,2 casos/100.000 h, respectivamente.
- Se recomienda **incrementar la secuenciación de los casos centinela de IRAs y de IRAG positivos a SARS-CoV-2** para aumentar la sensibilidad en la identificación de variantes circulantes de este virus.

Figura 7. Detecciones semanales de gripe, SARS-CoV-2 y VRS en Atención Primaria. Vigilancia centinela de IRAs. Temporada 2022-23. España



Figura 8. Tasa estimada de gripe en Atención Primaria. Temporada 2022-2023. España



Figura 9. Tasa de estimada de COVID-19 en Atención Primaria. Temporada 2022-2023. España

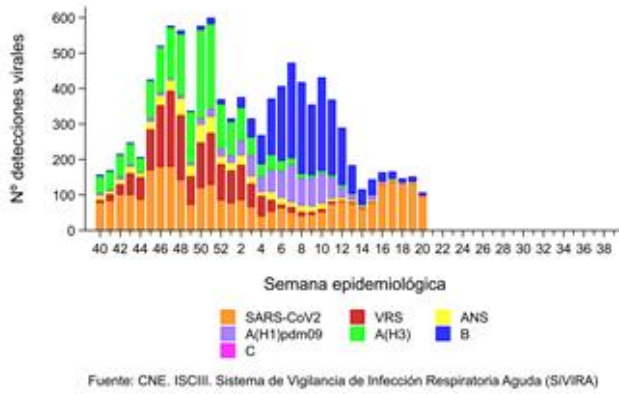

Figura 10. Tasa estimada de infección por VRS en Atención Primaria. Temporada 2022-2023. España

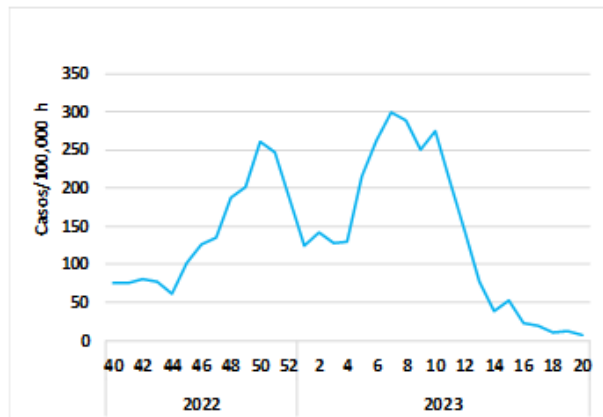

Figura 11. Detecciones semanales de gripe, SARS-CoV-2 y VRS en hospitales. Vigilancia centinela de IRAG. Temporada 2022-23. España

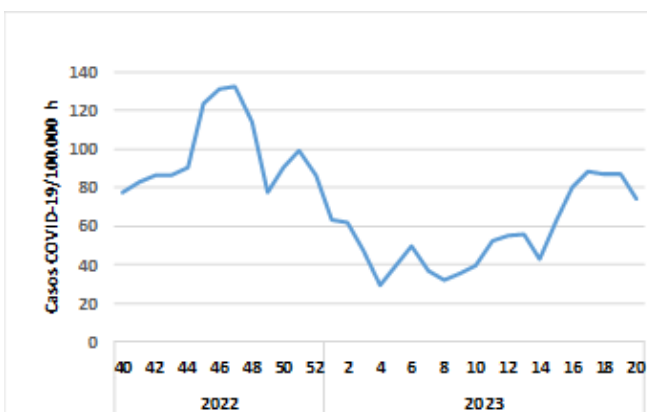

Figura 12. Tasas estimadas de hospitalización por gripe. Temporada 2022-23. España

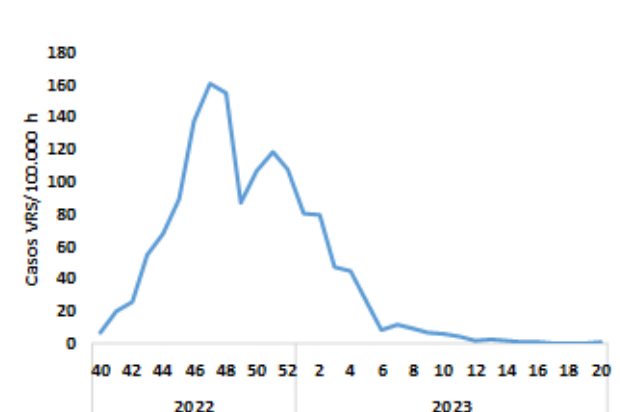

Figura 13. Tasas estimadas de hospitalización por COVID-19. Temporada 2022-2023. España

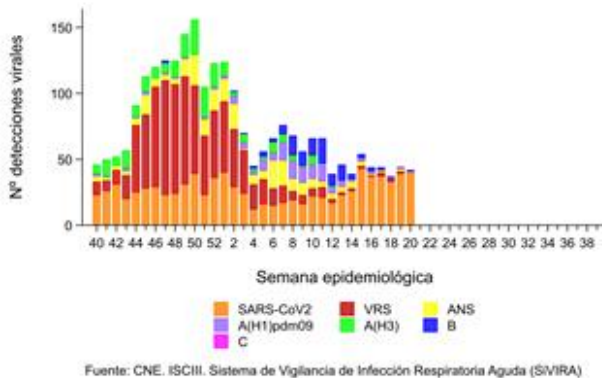

Figura 14. Tasas estimadas de hospitalización por VRS. Temporada 2022-23. España

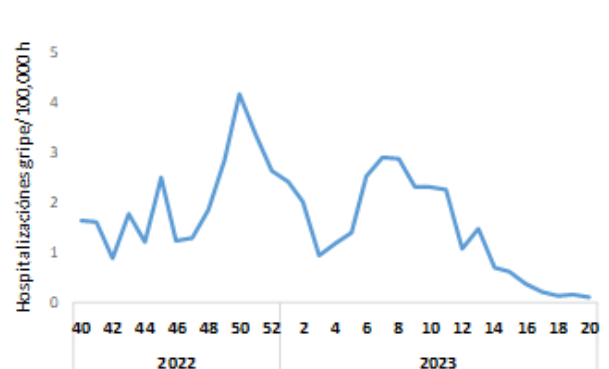

Figura 15. Distribución semanal de detecciones de virus de la gripe por tipo/subtipo. Sistema no centinela. Temporada 2022-23. España

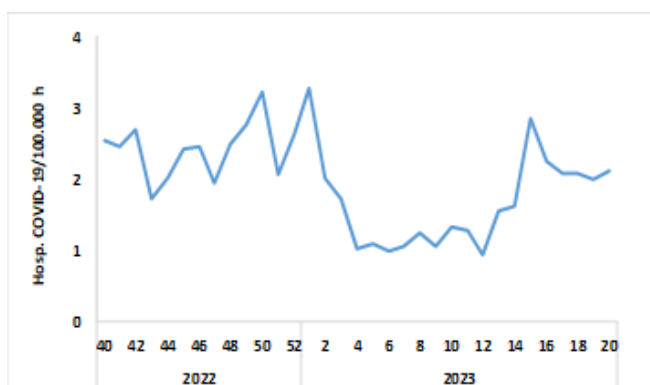

Figura 16. Porcentaje de positividad de VRS. Sistema no centinela. Temporada 2021-22 y 2022-23. España

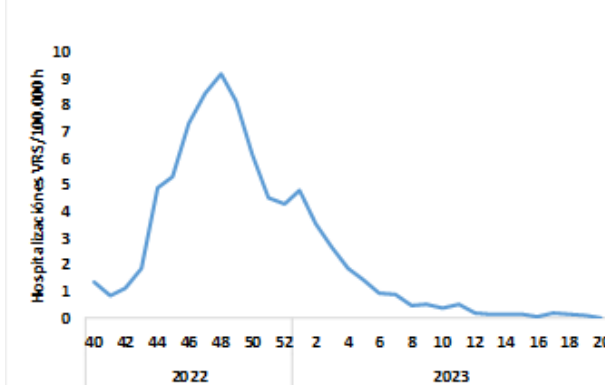
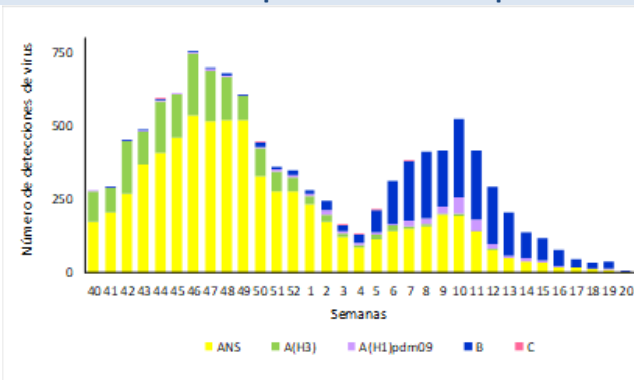