





Informe Semanal de Vigilancia N° 23 del año 2020. <i>Fecha de publicación: 2 de junio de 2020.</i>	ÍNDICE
	Semanas
 Informe Semanal relativo a las Enfermedades de Declaración Obligatoria, con datos provisionales.	19/2020
 Información de la enfermedad meningocócica.	21/2020
 Plan Nacional de Eliminación del Sarampión y la Rubéola.	22/2020
 Vigilancia de la gripe en el periodo estival 2020.	
 Vigilancia de COVID-19 asociada a SARS-CoV-2 en España.	

NOTA INFORMATIVA:

Debido a la especial situación derivada de la pandemia de SARS-Cov-2, los datos indicados relativos a la vigilancia de todas las enfermedades incluidas en este IS se considerarán provisionales pudiendo ocurrir que los cero casos se deban a falta de notificación en algunas comunidades autónomas. Los datos deben leerse con esta limitación en mente.

Situación de las Enfermedades de Declaración Obligatoria en la semana 19 que terminó el 10/05/2020

ENFERMEDADES	CASOS DECLARADOS Sem. 19		ACUMULACIÓN DE CASOS		MEDIANA 2019 - 2015		ÍNDICE EPIDÉMICO (1)		CÁLCULO ESPECIAL (2)
	2020	2019	2020	2019	Sem. 19	Acum. C.	Sem. 19	Acum. C.	
Fiebre Tifoidea y Paratifoidea	0	1	6	14	1	14			1,12
Hepatitis A	7	30	133	407	30	407	0,23	0,33	
Shigelosis	0	11	36	153	6	85	0,00	0,42	
Triquinosis	0	0	8	28	0	4			0,16
Enfermedades de transmisión alimentaria									
Hepatitis B	3	7	124	210	8	228	0,38	0,54	
Enfermedades de transmisión parenteral									
Gripe	64	678	464.712	520.142	916	520.142	0,07	0,89	
Legionelosis	9	15	217	290	15	263	0,60	0,83	
Tuberculosis respiratoria	10	31	394	678	73	1.059	0,14	0,37	
Tuberculosis, meningitis	0	0	4	7	0	17			0,88
Tuberculosis, otras	2	7	92	170	18	234	0,11	0,39	
Enfermedades de transmisión respiratoria									
Paludismo	2	8	45	115	8	115	0,25	0,39	
Enfermedades de transmisión vectorial									
Brucelosis	0	0	7	15	1	16			1,00
Tularemia	0	0	10	1	0	2			0,12
Enfermedades de transmisión zoonótica									
Enfermedad Meningocócica	1	12	149	164	5	137	0,20	1,09	
Parotiditis	15	253	5.244	4.495	242	3.511	0,06	1,49	
Rubéola (excluye rubéola congénita)	0	0	0	8	0	1			0,16
Sarampión	0	21	40	136	5	56	0,00	0,71	
Tétanos (excluye tétanos neonatal)	0	0	1	1	0	2			0,04
Tos ferina	8	92	414	863	167	1.578	0,05	0,26	
Varicela	90	1.427	8.632	21.040	2.901	40.347	0,03	0,21	
Enfermedades prevenibles por vacunación									
Infección Gonocócica	12	88	1.273	1.944	99	1.654	0,12	0,77	
Sífilis (excluye sífilis congénita)	16	72	769	1.287	65	1.287	0,25	0,60	
Infecciones de transmisión sexual									

COMENTARIO GENERAL

Durante la presente semana las siguientes rúbricas han presentado:

* Un I.E. semanal superior o igual a 1,25: ninguna.

* Un I.E. acumulado superior o igual a 1,25: parotiditis (1,49).

* Las restantes rúbricas han presentado una incidencia normal

(1) Índice epidémico para una enfermedad dada es la razón entre los casos presentados en la semana correspondiente (o los casos acumulados hasta dicha semana si se trata de I.E. acumulado) y los casos que se esperan o prevén (mediana del quinquenio anterior) para la misma semana. Si el valor del índice se encuentra entre 0,76 y 1,24 la incidencia se considera normal, si es menor o igual a 0,75 incidencia baja, si es mayor o igual a 1,25 incidencia alta.

(2) Cálculo especial: En enfermedades de baja incidencia (<150 casos anuales en España) no se usa el índice epidémico.

Fuente: Red Nacional de Vigilancia Epidemiológica. Elaboración: Centro Nacional de Epidemiología, ISCIII

Enfermedades vigiladas en las que es excepcional la declaración de algún caso: Botulismo, Cólera, Difteria, Encefalitis Transmitida por Garrapatas, Fiebre Amarilla, Fiebre de Ébola, Fiebre del Nilo Occidental, Fiebre Hemorrágica Vírica (excluye fiebre amarilla y dengue hemorrágico), Lepra, Peste, Poliomieltis, Rabia, Rubéola congénita, Sífilis congénita, Tétanos neonatal. **NO se ha declarado ningún caso en la semana 19/2020.**

ENFERMEDAD MENINGOCÓCICA. Temporada 2019-2020.
Semanas 41/2019 a 21/2020. Datos provisionales.

Datos desagregados por CCAA.

Los datos de la temporada actual (semanas 41/2019 a 21/2020) son provisionales.

CCAA	Enfermedad Meningocócica				
	Casos*	Tasas**	Casos confirmados	Defunciones	Letalidad (%)
Andalucía	53	0,63	42	12	22,6
Aragón	13	0,98	13	1	7,7
Asturias	4	0,39	3	0	0,0
Baleares	10	0,83	9	0	0,0
Canarias	9	0,41	9	0	0,0
Cantabria	2	0,34	2	0	0,0
Castilla La Mancha	10	0,49	9	1	10,0
Castilla y León	13	0,54	13	0	0,0
Cataluña	4	0,05	4	1	25,0
C. Valenciana	25	0,50	19	1	4,0
Extremadura	8	0,75	8	1	12,5
Galicia	17	0,63	15	2	11,8
Madrid	41	0,61	41	2	4,9
Murcia	10	0,67	10	2	20,0
Navarra	0	0,00	0	0	0,0
P. Vasco	9	0,41	9	0	0,0
La Rioja	2	0,64	2	1	50,0
Ceuta	1	1,18	1	1	100,0
Melilla	0	0,00	0	0	0,0
Total nacional	231	0,49	209	25	10,8

*Casos acumulados: suma de casos confirmados, probables y sospechosos.

** Tasas de incidencia acumulada de periodo por 100.000 habitantes.

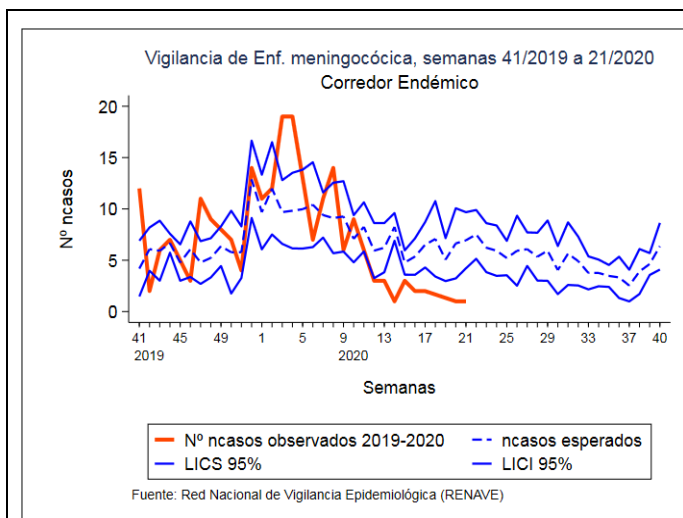

Corredor endémico para la temporada 2019/20

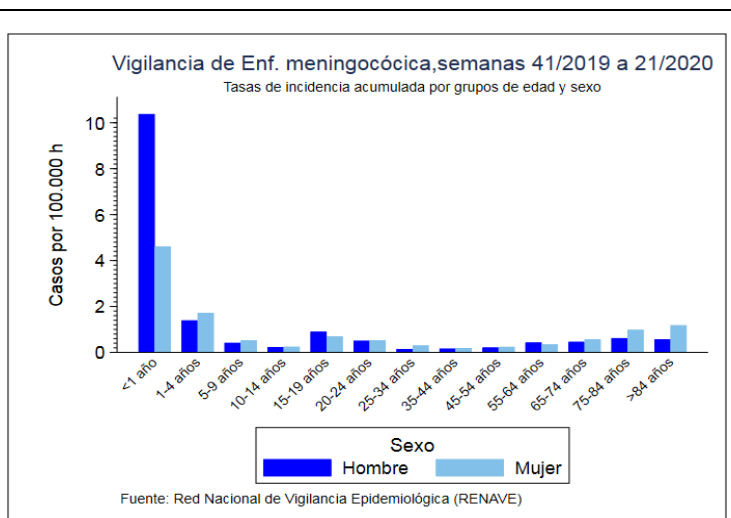

Tasas de incidencia por sexo y edad para la temporada 2019/20

SEROGRUPO B. Datos desagregados por CCAA.*Los datos de la temporada actual (semanas 41/2019 a 21/2020) son provisionales.*

SEROGRUPO B								
CAA	Temporada 19/20				Temporada 18/19			
	Casos	Tasas	Defunciones	Letalidad	Casos	Tasas	Defunciones	Letalidad
Andalucía	19	0,22	6	31,6	20	0,24	4	20,0
Aragón	1	0,08	0	0,0	1	0,08	0	0,0
Asturias	0	0,00	0	0,0	1	0,10	0	0,0
Baleares	5	0,42	0	0,0	5	0,42	0	0,0
Canarias	4	0,18	0	0,0	5	0,23	0	0,0
Cantabria	0	0,00	0	0,0	1	0,17	0	0,0
Castilla La Mancha	2	0,10	0	0,0	2	0,10	0	0,0
Castilla y León	4	0,17	0	0,0	2	0,08	1	50,0
Cataluña	1	0,01	0	0,0	30	0,40	1	3,3
C. Valenciana	4	0,08	1	25,0	7	0,14	0	0,0
Extremadura	1	0,09	0	0,0	0	0,00	0	0,0
Galicia	9	0,33	1	11,1	10	0,37	0	0,0
Madrid	15	0,22	1	6,7	9	0,14	0	0,0
Murcia	3	0,20	1	33,3	3	0,20	0	0,0
Navarra	0	0,00	0	0,0	2	0,31	1	50,0
P. Vasco	3	0,14	0	0,0	8	0,37	0	0,0
La Rioja	0	0,00	0	0,0	0	0,00	0	0,0
Ceuta	1	1,18	1	100,0	0	0,00	0	0,0
Melilla	0	0,00	0	0,0	0	0,00	0	0,0
Total	72	0,15	11	15,3	106	0,23	7	6,6

SEROGRUPO C. Datos desagregados por CCAA.*Los datos de la temporada actual (semanas 41/2019 a 21/2020) son provisionales.*

SEROGRUPO C								
CCAA	Temporada 19/20				Temporada 18/19			
	Casos	Tasas	Defunciones	Letalidad	Casos	Tasas	Defunciones	Letalidad
Andalucía	1	0,01	0	0,0	2	0,02	0	0,0
Aragón	2	0,15	1	50,0	1	0,08	0	0,0
Asturias	1	0,10	0	0,0	0	0,00	0	0,0
Baleares	0	0,00	0	0,0	2	0,17	0	0,0
Canarias	3	0,14	0	0,0	3	0,14	1	33,3
Cantabria	0	0,00	0	0,0	0	0,00	0	0,0
Castilla La Mancha	1	0,05	0	0,0	0	0,00	0	0,0
Castilla y León	1	0,04	0	0,0	3	0,12	1	33,3
Cataluña	0	0,00	0	0,0	3	0,04	0	0,0
C. Valenciana	1	0,02	0	0,0	0	0,00	0	0,0
Extremadura	1	0,09	1	100,0	0	0,00	0	0,0
Galicia	0	0,00	0	0,0	3	0,11	1	33,3
Madrid	5	0,07	0	0,0	6	0,09	0	0,0
Murcia	1	0,07	1	100,0	0	0,00	0	0,0
Navarra	0	0,00	0	0,0	0	0,00	0	0,0
P. Vasco	0	0,00	0	0,0	1	0,05	0	0,0
La Rioja	0	0,00	0	0,0	0	0,00	0	0,0
Ceuta	0	0,00	0	0,0	0	0,00	0	0,0
Melilla	0	0,00	0	0,0	0	0,00	0	0,0
Total	17	0,04	3	17,7	24	0,05	3	12,5

SEROGRUPO W. Datos desagregados por CCAA.*Los datos de la temporada actual (semanas 41/2019 a 21/2020) son provisionales.*

SEROGRUPO W								
CCAA	Temporada 19/20				Temporada 18/19			
	Casos	Tasas	Defunciones	Letalidad	Casos	Tasas	Defunciones	Letalidad
Andalucía	4	0,05	1	25,0	6	0,07	0	0,0
Aragón	1	0,08	0	0,0	3	0,23	0	0,0
Asturias	1	0,10	0	0,0	0	0,00	0	0,0
Baleares	1	0,08	0	0,0	2	0,17	0	0,0
Canarias	1	0,05	0	0,0	3	0,14	0	0,0
Cantabria	0	0,00	0	0,0	0	0,00	0	0,0
Castilla La Mancha	3	0,15	1	33,3	1	0,05	0	0,0
Castilla y León	1	0,04	0	0,0	1	0,04	0	0,0
Cataluña	2	0,03	1	50,0	15	0,20	2	13,3
C, Valenciana	1	0,02	0	0,0	12	0,24	1	8,3
Extremadura	1	0,09	0	0,0	0	0,00	0	0,0
Galicia	1	0,04	0	0,0	4	0,15	1	25,0
Madrid	5	0,07	1	20,0	11	0,17	2	18,2
Murcia	4	0,27	0	0,0	2	0,14	0	0,0
Navarra	0	0,00	0	0,0	1	0,15	0	0,0
P, Vasco	0	0,00	0	0,0	3	0,14	0	0,0
La Rioja	1	0,32	1	100,0	1	0,32	0	0,0
Ceuta	0	0,00	0	0,0	0	0,00	0	0,0
Melilla	0	0,00	0	0,0	0	0,00	0	0,0
Total	27	0,06	5	18,5	65	0,14	6	9,2

SEROGRUPO Y, Datos desagregados por CCAA.*Los datos de la temporada actual (semanas 41/2019 a 21/2020) son provisionales.*

SEROGRUPO Y								
CCAA	Temporada 19/20				Temporada 18/19			
	Casos	Tasas	Defunciones	Letalidad	Casos	Tasas	Defunciones	Letalidad
Andalucía	6	0,07	1	16,7	11	0,13	2	18,2
Aragón	0	0,00	0	0,0	0	0,00	0	0,0
Asturias	0	0,00	0	0,0	5	0,49	2	40,0
Baleares	2	0,17	0	0,0	1	0,08	0	0,0
Canarias	0	0,00	0	0,0	1	0,05	0	0,0
Cantabria	0	0,00	0	0,0	0	0,00	0	0,0
Castilla La Mancha	2	0,10	0	0,0	2	0,10	0	0,0
Castilla y León	3	0,12	0	0,0	4	0,17	0	0,0
Cataluña	0	0,00	0	0,0	8	0,11	2	25,0
C, Valenciana	0	0,00	0	0,0	0	0,00	0	0,0
Extremadura	0	0,00	0	0,0	0	0,00	0	0,0
Galicia	2	0,07	1	50,0	0	0,00	0	0,0
Madrid	6	0,09	0	0,0	12	0,18	0	0,0
Murcia	1	0,07	0	0,0	1	0,07	0	0,0
Navarra	0	0,00	0	0,0	0	0,00	0	0,0
P, Vasco	0	0,00	0	0,0	0	0,00	0	0,0
La Rioja	1	0,32	0	0,0	0	0,00	0	0,0
Ceuta	0	0,00	0	0,0	0	0,00	0	0,0
Melilla	0	0,00	0	0,0	0	0,00	0	0,0
Total	23	0,05	2	8,7	45	0,10	6	13,3

Distribución por resultado microbiológico.

Los datos de la temporada actual (semanas 41/2019 a 21/2020) son provisionales.

Resultado microbiológico	Temporada 19/20				Temporada 18/19			
	Casos	Tasas	Defunciones	Letalidad	Casos	Tasas	Defunciones	Letalidad
Sg A	0	0,00	0	0,0	0	0,00	0	0,0
Sg B	72	0,15	11	15,3	106	0,23	7	6,6
Sg C	17	0,04	3	17,6	24	0,05	3	12,5
Sg W	27	0,06	5	18,5	65	0,14	6	9,2
Sg Y	23	0,05	2	8,7	45	0,10	6	13,3
No tipables	34	0,07	1	2,9	18	0,04	2	11,1
Otros serogrupos	10	0,02	0	0,0	9	0,02	2	22,2
Serogrupo desconocido	26	0,06	1	3,8	18	0,04	3	16,7
Total confirmados	209	0,44	23	11,0	285	0,61	29	10,2
Total sospechosos	22	0,05	2	9,1	16	0,03	1	6,3
Total	231	0,49	25	10,8	301	0,64	30	10,0

SEROGRUPOS B, C, W e Y. Distribución por grupo de edad.

Los datos de la temporada actual (semanas 41/2019 a 21/2020) son provisionales.

Grupo de Edad	Serogrupo B				Serogrupo C				Serogrupo W				Serogrupo Y			
	Temporada 19/20		Temporada 18/19		Temporada 19/20		Temporada 18/19		Temporada 19/20		Temporada 18/19		Temporada 19/20		Temporada 18/19	
	Casos	Tasas	Casos	Tasas	Casos	Tasas	Casos	Tasas	Casos	Tasas	Casos	Tasas	Casos	Tasas	Casos	Tasas
<1 año	12	3,36	23	6,11	0	0,00	2	0,53	1	0,28	3	0,80	0	0,00	1	0,27
1-4 años	8	0,48	29	1,70	0	0,00	0	0,00	2	0,12	2	0,12	1	0,06	0	0,00
5-9 años	3	0,13	9	0,38	1	0,04	3	0,13	0	0,00	3	0,13	1	0,04	0	0,00
10-14 años	1	0,04	1	0,04	1	0,04	1	0,04	0	0,00	2	0,08	3	0,12	5	0,20
15-19 años	9	0,38	3	0,13	0	0,00	3	0,13	3	0,13	1	0,04	3	0,13	1	0,04
20-24 años	6	0,26	2	0,09	2	0,09	0	0,00	3	0,13	2	0,09	0	0,00	2	0,09
25-34 años	2	0,04	3	0,06	1	0,02	3	0,06	1	0,02	6	0,11	2	0,04	2	0,04
35-44 años	6	0,08	3	0,04	0	0,00	2	0,03	0	0,00	2	0,03	0	0,00	2	0,03
45-54 años	5	0,07	6	0,08	3	0,04	5	0,07	0	0,00	4	0,05	2	0,03	2	0,03
55-64 años	6	0,10	6	0,10	4	0,06	1	0,02	4	0,06	12	0,20	1	0,02	5	0,08
65-74 años	6	0,13	5	0,11	3	0,06	0	0,00	2	0,04	9	0,20	4	0,09	5	0,11
75-84 años	5	0,17	9	0,30	2	0,07	3	0,10	7	0,23	10	0,34	3	0,10	15	0,50
>84 años	3	0,19	7	0,47	0	0,00	1	0,07	4	0,26	9	0,61	3	0,19	5	0,34
Total	72	0,15	106	0,23	17	0,04	24	0,05	27	0,06	65	0,14	23	0,05	45	0,10

Razón de incidencia e intervalo de confianza para la temporada 2019/20.

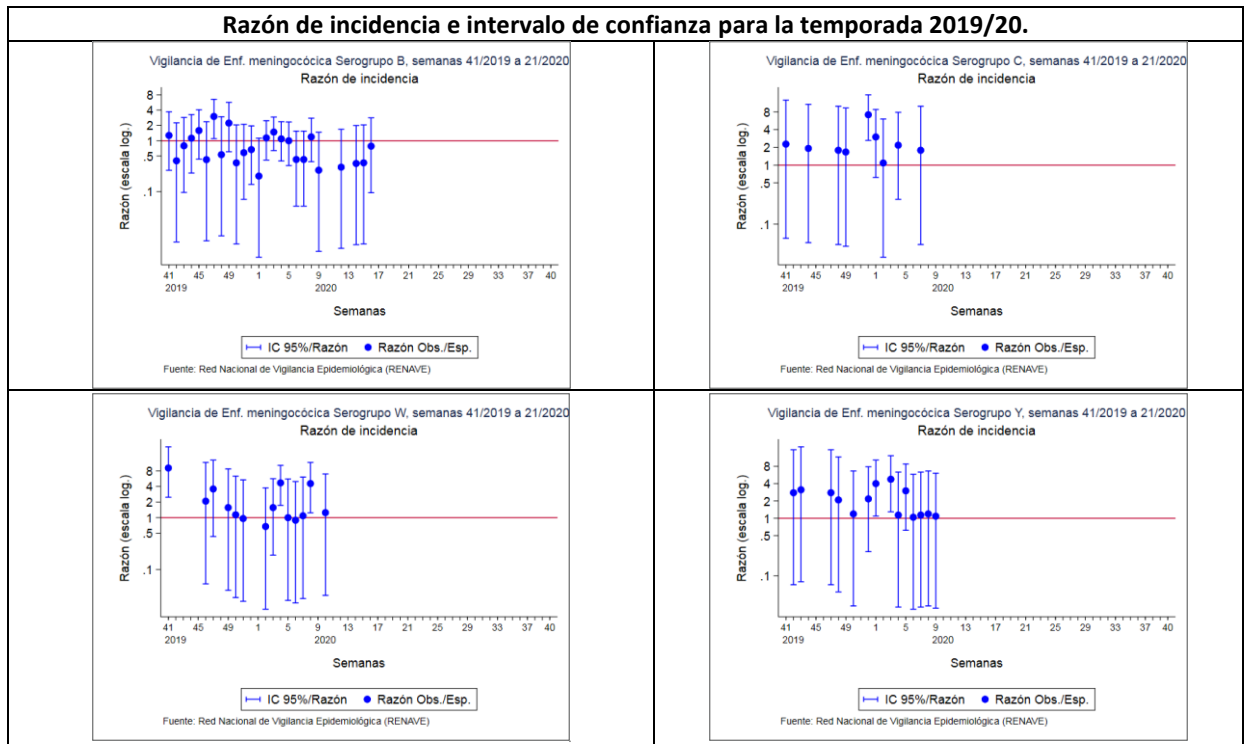

CLASIFICACIÓN DE LOS CASOS SOSPECHOSOS DE SARAMPIÓN
Casos acumulados desde 01/01/2020 hasta 31/05/2020 (Semana 22)

CC.AA	Casos notificados	En Investigación	Casos Confirmados					Casos descartados				
	Total	Total	Autóctono	Importado	Relacionado importación	Desconocido	Total	Rubéola	Casos Vacunales	Otro Diagnóstico	Sin Diagnosticar	Total
ANDALUCIA	10	-	-	-	-	-	-	-	1	3	6	10
ARAGÓN	-	-	-	-	-	-	-	-	-	-	-	-
ASTURIAS	-	-	-	-	-	-	-	-	-	-	-	-
BALEARES	-	-	-	-	-	-	-	-	-	-	-	-
CANARIAS	1	-	-	-	-	-	-	-	-	-	1	1
CANTABRIA	-	-	-	-	-	-	-	-	-	-	-	-
C. LA MANCHA	1	-	-	-	-	-	-	-	1	-	-	1
CASTILLA Y LEÓN	-	-	-	-	-	-	-	-	-	-	-	-
CATALUÑA	116	5	-	-	-	71	71	-	-	-	40	40
C. VALENCIANA	2	-	-	-	-	-	-	-	-	2	-	2
EXTREMADURA	-	-	-	-	-	-	-	-	-	-	-	-
GALICIA	18	1	-	-	14	-	14	-	-	1	2	3
MADRID	8	-	-	1	-	1	2	-	-	1	5	6
MURCIA	-	-	-	-	-	-	-	-	-	-	-	-
NAVARRA	-	-	-	-	-	-	-	-	-	-	-	-
PAIS VASCO	-	-	-	-	-	-	-	-	-	-	-	-
RIOJA	-	-	-	-	-	-	-	-	-	-	-	-
CEUTA	-	-	-	-	-	-	-	-	-	-	-	-
MELILLA	-	-	-	-	-	-	-	-	-	-	-	-
TOTAL	156	6	0	1	14	72	87	0	2	7	54	63

Otros diagnósticos: Identificación de otros virus diferentes de Rubéola: Sd. Kawasaki, Infección por estreptococo, Enfermedad mano-pie-boca, Probablereacción alérgica, Mononucleosis infecciosa, Roséola infantil por VHH7, Eritema infeccioso, Pustulosis exantemática aguda generalizada, Parvovirus B19, V. Epstein Barr, infección por adenovirus, Cuadro febril, Sd. Gianotti-Crosti + eccema del pañal, Escarlatina. Centro Nacional de Epidemiología. Instituto de Salud Carlos III. Red Nacional de Vigilancia Epidemiológica. Protocolo de Vigilancia del Sarampión. Protocolos de enfermedades de declaración obligatoria. Madrid, 2013

http://www.isciii.es/ISCI/ES/contenidos/fd-servicios-cientifico-tecnicos/fd-vigilancias-alertas/fd-procedimientos/PROTOCOLOS_RENAVE-ciber.pdf

C CLASIFICACIÓN DE LOS CASOS SOSPECHOSOS DE RUBÉOLA
Casos acumulados desde 01/01/2020 hasta 31/05/2020 (Semana 22)

CC.AA	Casos notificados	En Investigación	Casos Confirmados				Casos descartados				
	Total	Total	Laboratorio	Vínculo	Clínica	Total	Sarampión	Casos Vacunales	Otro Diagnóstico	Sin Diagnosticar	Total
ANDALUCIA	-	-	-	-	-	-	-	-	-	-	-
ARAGÓN	-	-	-	-	-	-	-	-	-	-	-
ASTURIAS	-	-	-	-	-	-	-	-	-	-	-
BALEARES	-	-	-	-	-	-	-	-	-	-	-
CANARIAS	1	1	-	-	-	-	-	-	-	-	-
CANTABRIA	-	-	-	-	-	-	-	-	-	-	-
C. LA MANCHA	-	-	-	-	-	-	-	-	-	-	-
CASTILLA Y LEÓN	-	-	-	-	-	-	-	-	-	-	-
CATALUÑA	-	-	-	-	-	-	-	-	-	-	-
C. VALENCIANA	-	-	-	-	-	-	-	-	-	-	-
EXTREMADURA	-	-	-	-	-	-	-	-	-	-	-
GALICIA	-	-	-	-	-	-	-	-	-	-	-
MADRID	-	-	-	-	-	-	-	-	-	-	-
MURCIA	-	-	-	-	-	-	-	-	-	-	-
NAVARRA	-	-	-	-	-	-	-	-	-	-	-
PAIS VASCO	-	-	-	-	-	-	-	-	-	-	-
RIOJA	-	-	-	-	-	-	-	-	-	-	-
CEUTA	-	-	-	-	-	-	-	-	-	-	-
MELILLA	-	-	-	-	-	-	-	-	-	-	-
TOTAL	1	1	0	0	0	0	0	0	0	0	0

Centro Nacional de Epidemiología. Instituto de Salud Carlos III. Red Nacional de Vigilancia Epidemiológica. Protocolo de Vigilancia de Rubéola. Protocolos de enfermedades de declaración obligatoria. Madrid, 2013

http://www.isciii.es/ISCI/ES/contenidos/fd-servicios-cientifico-tecnicos/fd-vigilancias-alertas/fd-procedimientos/PROTOCOLOS_RENAVE-ciber.pdf

Vigilancia de la gripe en el periodo estival 2020

El pasado 21 de mayo se publicó el último informe semanal de vigilancia gripe correspondiente a la semana 20/2020 (del 11 al 17 de mayo de 2020), última semana de la temporada 2019-2020. A partir de entonces, durante el periodo estival 2020 (Inter-temporada 2020: semanas 21-39/2020), se interrumpirá la actividad de vigilancia de gripe desde las redes de médicos centinela, pero continuará la virológica no centinela. Así mismo se mantendrá un protocolo de “activación” que permita proceder a restablecer la vigilancia habitual de la enfermedad y la estimación de tasas de incidencia de gripe en el territorio vigilado, en el momento en que la evolución de la actividad gripal lo requiera.

En este periodo se publicarán cuatro informes de vigilancia de gripe que incluirá información sobre circulación de virus gripales (no centinela) y los posibles casos graves hospitalizados confirmados de gripe que se puedan presentar en el territorio vigilado.

Los cuatro informes del periodo estival se publicarán los jueves siguientes:

- 25 de junio de 2020 (semanas 21-25/2020)
- 30 de julio de 2020 (semanas 26-30/2020)
- 27 de agosto de 2020 (semanas 31-34/2020)
- 1 de octubre de 2020 (semanas 35-39/2020)

El primer informe de la temporada 2020-2021 correspondiente a la semana 40/2020 se publicará el jueves 8 de octubre de 2020.

Vigilancia de COVID-19 asociada a SARS-CoV-2 en España

Actualización 1 de junio de 2020

Hasta el 1 de junio de 2020 se han registrado 239.638 casos confirmados de COVID-19 y 27.127 fallecidos en España. Esto supone una tasa de incidencia acumulada de 13,87 casos por 100.000 habitantes en los últimos 14 días y una letalidad del 11,3%. Para actualización de la información disponible puede consultarse [aquí](#)