





INFORME SEMANAL DE VIGILANCIA EPIDEMIOLÓGICA EN ESPAÑA

nº 23

Año 2022

CONTENIDO

	Semana epidemiológica	Página
 Situación de las Enfermedades de Declaración Obligatoria (datos provisionales)	19/2022	1
 Información de la enfermedad meningocócica	21/2022	3
 Plan Nacional de Eliminación del Sarampión y la Rubéola	22/2022	8
 Infección en seres humanos por coronavirus en España	pulse aquí	
 Informe de la temporada de gripe y otros virus respiratorios 2021-2022	21/2022	9

NOTA INFORMATIVA

Debido a la especial situación derivada de la pandemia de SARS-Cov-2, los datos relativos a la vigilancia de todas las enfermedades incluidas en este informe semanal se considerarán provisionales, pudiendo ocurrir que los cero casos se deban a falta de notificación o retraso en algunas de las comunidades autónomas.

Cita sugerida: Boletín Semanal en Red. Número 23. Año 2022. Centro Nacional de Epidemiología. ISCIII.

**SITUACIÓN DE LAS ENFERMEDADES DE DECLARACIÓN OBLIGATORIA. [Semana 19 de 2022; fin el 15/05/2022].
Tabla 1. Análisis por enfermedad. Lista reducida de enfermedades objeto de vigilancia¹.**

ENFERMEDADES	CASOS DECLARADOS Sem. 19		ACUMULACIÓN DE CASOS		MEDIANA 2021 - 2017		ÍNDICE EPIDÉMICO ²		CÁLCULO ESPECIAL ³
	2022	2021	2022	2021	Sem.19	Acum. C.	Sem.19	Acum. C.	
Enfermedades de transmisión alimentaria									
Fiebre Tifoidea y Paratifoidea	0	0	4	2	0	14			0,64
Hepatitis A	5	8	68	67	33	445	0,15	0,15	
Shigelosis	5	2	104	60	6	85	0,83	1,22	
Triquinosis	0	0	0	0	0	2			0,16
Enfermedades de transmisión parenteral									
Hepatitis B	9	11	145	148	10	213	0,90	0,68	
Enfermedades de transmisión respiratoria									
Gripe	3.716	199	63.431	5.223	663	458.517	5,60	0,14	
Legionelosis	16	20	218	354	16	305	1,00	0,71	
Tuberculosis respiratoria	23	32	566	573	33	724	0,70	0,78	
Tuberculosis, meningitis	0	0	8	8	0	8			0,52
Tuberculosis, otras	4	9	101	175	10	180	0,40	0,56	
Enfermedades de transmisión vectorial									
Paludismo	5	8	66	61	8	115	0,63	0,57	
Enfermedades de transmisión zoonótica									
Brucelosis	0	0	11	19	0	16			0,80
Tularemia	0	0	4	5	0	2			0,20
Enfermedades prevenibles por vacunación									
Enfermedad Meningocócica	2	4	45	30	4	161	0,50	0,28	
Parotiditis	51	21	613	367	242	4.612	0,21	0,13	
Rubeóla (excluye rubéola congénita)	0	0	2	0	0	1			0,12
Sarampión	0	0	1	0	5	69	0,00	0,01	
Tétanos (excluye tétanos neonatal)	0	0	1	0	0	1			0,04
Tos ferina	2	2	55	41	94	897	0,02	0,06	
Varicela	154	118	1.922	2.312	1.427	21.045	0,11	0,09	
Infecciones de transmisión sexual									
Infección Gonocócica	159	113	3.256	1.748	96	1.748	1,66	1,86	
Sífilis (excluye sífilis congénita)	65	72	1.311	1.188	64	1.152	1,02	1,14	

COMENTARIO GENERAL

Durante la presente semana las siguientes rúbricas han presentado:

* Un I.E. semanal superior o igual a 1,25: Gripe (5,60), Infección Gonocócica (1,66).

* Un I.E. acumulado superior o igual a 1,25: Infección Gonocócica (1,86).

* Las restantes rúbricas han presentado una incidencia normal.

² **Índice epidémico (IE)** para una enfermedad dada es: la razón entre los casos presentados en la semana correspondiente (o los casos acumulados hasta dicha semana si se trata de I.E. acumulado) y los casos que se esperan o prevén (mediana del quinquenio anterior) para la misma semana. Si el valor del índice se encuentra entre 0,76 y 1,24 la incidencia se considera normal, si es menor o igual a 0,75 incidencia baja, si es mayor o igual a 1,25 incidencia alta.

³ **Cálculo especial.** En enfermedades de baja incidencia (<150 casos anuales en España) no se usa el índice epidémico.

Fuente: Red Nacional de Vigilancia Epidemiológica. Elaboración: Centro Nacional de Epidemiología, ISCIII

Enfermedades vigiladas en las que es excepcional la declaración de algún caso: Botulismo, Cólera, Difteria, Encefalitis Transmitida por Garrapatas, Fiebre Amarilla, Fiebre de Ébola, Fiebre del Nilo Occidental, Fiebre Hemorrágica Vírica (excluye fiebre amarilla y dengue hemorrágico), Infección congénita por virus Zika, Lepra, Peste, Poliomielitis, Rabia, Rubéola congénita, Sífilis congénita y Tétanos neonatal. **Se ha declarado un caso de Lepra en la semana 19/2022.**

¹NOTA: Datos consultados de SIVIES a las 11:52 horas del día 07/06/2022.

SITUACIÓN DE LAS ENFERMEDADES DE DECLARACIÓN OBLIGATORIA [Semana 19 de 2022; fin el 15/05/2022]

Tabla 2. Casos por Comunidad Autónoma¹.

ENFERMEDAD	Andalucía	Aragón	Asturias	Baleares	Canarias	Cantabria	Castilla La Mancha	Castilla y León	Ceuta	Comunidad Valenciana	Extremadura	Galicia	Madrid	Murcia	Navarra	País Vasco	TOTAL
Botulismo	0	0	0	0	0	0	0	0	0	0	0	0	0	0	0	0	0
Fiebre Tifoidea y Paratifoidea	0	0	0	0	0	0	0	0	0	0	0	0	0	0	0	0	0
Hepatitis A	2	0	0	0	0	0	1	0	0	0	0	0	1	1	0	0	5
Shigelosis	0	0	0	0	0	0	2	0	0	1	0	1	1	0	0	0	5
Triquinosis	0	0	0	0	0	0	0	0	0	0	0	0	0	0	0	0	0
Hepatitis B	3	1	1	0	0	1	0	3	0	0	0	0	0	0	0	0	9
Gripe	0	43	59	258	530	102	704	254	2	703	0	0	811	126	124	0	3.716
Legionelosis	6	1	0	1	2	0	1	0	0	0	1	0	0	2	2	0	16
Lepra	0	0	1	0	0	0	0	0	0	0	0	0	0	0	0	0	1
Tuberculosis respiratoria	5	0	0	0	3	2	2	0	1	5	0	0	4	0	1	0	23
Tuberculosis, meningitis	0	0	0	0	0	0	0	0	0	0	0	0	0	0	0	0	0
Tuberculosis, otras	1	0	0	0	0	1	0	1	0	0	0	0	1	0	0	0	4
Paludismo	0	1	0	0	0	0	0	0	0	1	1	0	2	0	0	0	5
Brucelosis	0	0	0	0	0	0	0	0	0	0	0	0	0	0	0	0	0
Difteria	0	0	0	0	0	0	0	0	0	0	0	0	0	0	0	0	0
Enfermedad Meningocócica	1	0	0	0	0	0	0	1	0	0	0	0	0	0	0	0	2
Parotiditis	8	0	0	1	4	2	3	10	1	5	0	7	2	2	2	4	51
Rubéola (excluye rubéola congénita)	0	0	0	0	0	0	0	0	0	0	0	0	0	0	0	0	0
Rubéola congénita	0	0	0	0	0	0	0	0	0	0	0	0	0	0	0	0	0
Sarampión	0	0	0	0	0	0	0	0	0	0	0	0	0	0	0	0	0
Tétanos (excluye tétanos neonatal)	0	0	0	0	0	0	0	0	0	0	0	0	0	0	0	0	0
Tétanos neonatal	0	0	0	0	0	0	0	0	0	0	0	0	0	0	0	0	0
Tos ferina	0	0	0	0	2	0	0	0	0	0	0	0	0	0	0	0	2
Varicela	0	2	3	15	29	3	5	11	0	32	0	16	34	4	0	0	154
Infección Gonocócica	39	2	6	1	6	0	2	5	0	24	1	12	53	5	3	0	159
Sífilis (excluye sífilis congénita)	13	0	4	0	5	2	1	7	0	9	1	4	16	3	0	0	65

NOTA: Datos consultados de SIVIES a las 11:50 horas del día 07/06/2022.

ENFERMEDAD MENINGOCÓCICA.
Temporada 2021-2022. Semanas 41/2021 a 21/2022. Datos provisionales⁴

Tabla 3. ENFERMEDAD MENINGOCÓCICA. Datos desagregados por CCAA

	Casos ⁵	Tasas ⁶	Casos confirmados	Defunciones	Letalidad (%)
Andalucía	15	0,18	14	2	13,3
Aragón	1	0,08	0	0	0,0
Asturias	0	0,00	0	0	0,0
Baleares	2	0,16	2	0	0,0
Canarias	1	0,04	1	0	0,0
Cantabria	1	0,17	1	0	0,0
Castilla-La Mancha	5	0,24	4	1	20,0
Castilla y León	3	0,13	3	0	0,0
Cataluña	11	0,14	11	0	0,0
C. Valenciana	11	0,22	7	1	9,1
Extremadura	0	0,00	0	0	0,0
Galicia	1	0,04	1	0	0,0
Madrid	4	0,06	4	1	25,0
Murcia	2	0,13	2	0	0,0
Navarra	1	0,15	1	0	0,0
P. Vasco	0	0,00	0	0	0,0
La Rioja	0	0,00	0	0	0,0
Ceuta	0	0,00	0	0	0,0
Melilla	0	0,00	0	0	0,0
Total	58	0,12	51	5	8,6

ENFERMEDAD MENINGOCÓCICA.
[Semanas 41/2021 a 21/2022. Datos provisionales⁴]
Figura 1. Corredor endémico

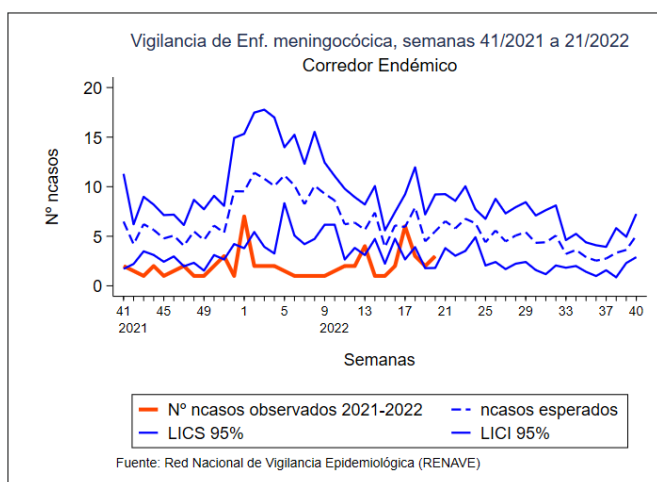

ENFERMEDAD MENINGOCÓCICA
[Semanas 41/2021 a 21/2022. Datos provisionales⁴]
Figura 2. TI acumulada por grupo de edad y sexo

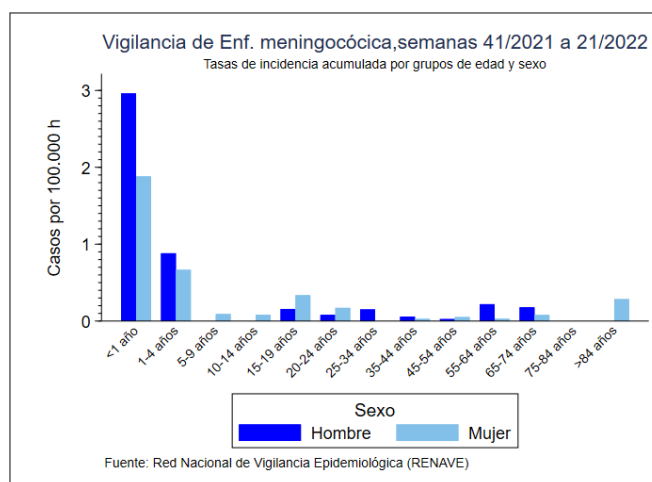

⁴NOTA: Los análisis de enfermedad meningocócica se han realizado con datos consultados de SIVIES a las 09:39 horas del día 07/06/2022.

⁵Casos acumulados: suma de casos confirmados, probables y sospechosos.

⁶Tasas de incidencia acumulada de periodo por 100.000 habitantes.

ENFERMEDAD MENINGOCÓCICA. [Semanas 41/2021 a 21/2022. Datos provisionales⁴]

Tabla 4. SEROGRUPO B. Datos desagregados por CCAA.

CCAA	Temporada 21/22				Temporada 20/21			
	Casos	Tasas	Defunciones	Letalidad	Casos	Tasas	Defunciones	Letalidad
Andalucía	9	0,11	1	11,1	2	0,02	0	0,0
Aragón	0	0,00	0	0,0	0	0,00	0	0,0
Asturias	0	0,00	0	0,0	1	0,10	0	0,0
Baleares	0	0,00	0	0,0	0	0,00	0	0,0
Canarias	1	0,04	0	0,0	1	0,04	0	0,0
Cantabria	1	0,17	0	0,0	0	0,00	0	0,0
Castilla La Mancha	1	0,05	1	100,0	1	0,05	0	0,0
Castilla y León	1	0,04	0	0,0	0	0,00	0	0,0
Cataluña	6	0,08	0	0,0	5	0,07	1	20,0
C. Valenciana	2	0,04	0	0,0	1	0,02	0	0,0
Extremadura	0	0,00	0	0,0	0	0,00	0	0,0
Galicia	0	0,00	0	0,0	1	0,04	0	0,0
Madrid	1	0,01	0	0,0	4	0,06	0	0,0
Murcia	1	0,07	0	0,0	0	0,00	0	0,0
Navarra	0	0,00	0	0,0	0	0,00	0	0,0
P. Vasco	0	0,00	0	0,0	2	0,09	0	0,0
La Rioja	0	0,00	0	0,0	0	0,00	0	0,0
Ceuta	0	0,00	0	0,0	0	0,00	0	0,0
Melilla	0	0,00	0	0,0	0	0,00	0	0,0
Total	23	0,05	2	8,7	18	0,04	1	5,6

ENFERMEDAD MENINGOCÓCICA. [Semanas 41/2021 a 21/2022. Datos provisionales⁴]

Tabla 5. SEROGRUPO C. Datos desagregados por CCAA.

CCAA	Temporada 21/22				Temporada 20/21			
	Casos	Tasas	Defunciones	Letalidad	Casos	Tasas	Defunciones	Letalidad
Andalucía	0	0,00	0	0,0	0	0,00	0	0,0
Aragón	0	0,00	0	0,0	0	0,00	0	0,0
Asturias	0	0,00	0	0,0	0	0,00	0	0,0
Baleares	0	0,00	0	0,0	0	0,00	0	0,0
Canarias	0	0,00	0	0,0	0	0,00	0	0,0
Cantabria	0	0,00	0	0,0	0	0,00	0	0,0
Castilla La Mancha	0	0,00	0	0,0	0	0,00	0	0,0
Castilla y León	0	0,00	0	0,0	0	0,00	0	0,0
Cataluña	0	0,00	0	0,0	0	0,00	0	0,0
C.Valenciana	1	0,02	0	0,0	1	0,02	0	0,0
Extremadura	0	0,00	0	0,0	0	0,00	0	0,0
Galicia	0	0,00	0	0,0	0	0,00	0	0,0
Madrid	1	0,01	0	0,0	1	0,01	0	0,0
Murcia	0	0,00	0	0,0	0	0,00	0	0,0
Navarra	0	0,00	0	0,0	0	0,00	0	0,0
P. Vasco	0	0,00	0	0,0	0	0,00	0	0,0
La Rioja	0	0,00	0	0,0	0	0,00	0	0,0
Ceuta	0	0,00	0	0,0	0	0,00	0	0,0
Melilla	0	0,00	0	0,0	0	0,00	0	0,0
Total	2	0,00	0	0,0	2	0,00	0	0,0

⁴NOTA: Los análisis de enfermedad meningocócica se han realizado con datos consultados de SIVIES a las 09:39 horas del día 07/06/2022.

ENFERMEDAD MENINGOCÓCICA. [Semanas 41/2021 a 21/2022. Datos provisionales⁴]
Tabla 6. SEROGRUPO W. Datos desagregados por CCAA.

CCAA	Temporada 21/22				Temporada 20/21			
	Casos	Tasas	Defunciones	Letalidad	Casos	Tasas	Defunciones	Letalidad
Andalucía	0	0,00	0	0,0	0	0,00	0	0,0
Aragón	0	0,00	0	0,0	0	0,00	0	0,0
Asturias	0	0,00	0	0,0	0	0,00	0	0,0
Baleares	0	0,00	0	0,0	0	0,00	0	0,0
Canarias	0	0,00	0	0,0	0	0,00	0	0,0
Cantabria	0	0,00	0	0,0	0	0,00	0	0,0
Castilla La Mancha	0	0,00	0	0,0	0	0,00	0	0,0
Castilla y León	1	0,04	0	0,0	0	0,00	0	0,0
Cataluña	1	0,01	0	0,0	0	0,00	0	0,0
C.Valenciana	0	0,00	0	0,0	0	0,00	0	0,0
Extremadura	0	0,00	0	0,0	0	0,00	0	0,0
Galicia	0	0,00	0	0,0	2	0,07	0	0,0
Madrid	1	0,01	1	100,0	1	0,01	0	0,0
Murcia	0	0,00	0	0,0	0	0,00	0	0,0
Navarra	0	0,00	0	0,0	0	0,00	0	0,0
P. Vasco	0	0,00	0	0,0	0	0,00	0	0,0
La Rioja	0	0,00	0	0,0	0	0,00	0	0,0
Ceuta	0	0,00	0	0,0	0	0,00	0	0,0
Melilla	0	0,00	0	0,0	0	0,00	0	0,0
Total	3	0,01	1	33,3	3	0,01	0	0,0

ENFERMEDAD MENINGOCÓCICA. [Semanas 41/2021 a 21/2022. Datos provisionales⁴]
Tabla 7. SEROGRUPO Y. Datos desagregados por CCAA.

CCAA	Temporada 21/22				Temporada 20/21			
	Casos	Tasas	Defunciones	Letalidad	Casos	Tasas	Defunciones	Letalidad
Andalucía	1	0,01	0	0,0	0	0,00	0	0,0
Aragón	0	0,00	0	0,0	0	0,00	0	0,0
Asturias	0	0,00	0	0,0	0	0,00	0	0,0
Baleares	1	0,08	0	0,0	0	0,00	0	0,0
Canarias	0	0,00	0	0,0	0	0,00	0	0,0
Cantabria	0	0,00	0	0,0	0	0,00	0	0,0
Castilla La Mancha	1	0,05	0	0,0	1	0,05	0	0,0
Castilla y León	0	0,00	0	0,0	0	0,00	0	0,0
Cataluña	0	0,00	0	0,0	0	0,00	0	0,0
C. Valenciana	0	0,00	0	0,0	0	0,00	0	0,0
Extremadura	0	0,00	0	0,0	0	0,00	0	0,0
Galicia	0	0,00	0	0,0	0	0,00	0	0,0
Madrid	0	0,00	0	0,0	0	0,00	0	0,0
Murcia	0	0,00	0	0,0	0	0,00	0	0,0
Navarra	0	0,00	0	0,0	0	0,00	0	0,0
P. Vasco	0	0,00	0	0,0	0	0,00	0	0,0
La Rioja	0	0,00	0	0,0	0	0,00	0	0,0
Ceuta	0	0,00	0	0,0	0	0,00	0	0,0
Melilla	0	0,00	0	0,0	0	0,00	0	0,0
Total	3	0,01	0	0,0	1	0,00	0	0,0

⁴NOTA: Los análisis de enfermedad meningocócica se han realizado con datos consultados de SIVIES a las 09:39 horas del día 07/06/2022.

ENFERMEDAD MENINGOCÓCICA. [Semanas 41/2021 a 21/2022. Datos provisionales⁴]

Tabla 8. Distribución por resultado microbiológico.

Resultado microbiológico	Temporada 21/22				Temporada 20/21			
	Casos	Tasas	Defunciones	Letalidad	Casos	Tasas	Defunciones	Letalidad
Sg A	0	0,00	0	0,0	0	0,00	0	0,0
Sg B	23	0,05	2	8,7	18	0,04	1	5,6
Sg C	2	0,00	0	0,0	2	0,00	0	0,0
Sg W	3	0,01	1	33,3	3	0,01	0	0,0
Sg Y	3	0,01	0	0,0	1	0,00	0	0,0
No tipables	8	0,02	1	12,5	3	0,01	0	0,0
Otros serogrupos	1	0,00	0	0,0	0	0,00	0	0,0
Serogrupo desconocido	11	0,02	0	0,0	10	0,02	1	10,0
Total confirmados	51	0,11	4	7,8	37	0,08	2	5,4
Total sospechosos	7	0,01	1	14,3	7	0,01	2	28,6
Total	58	0,12	5	8,6	44	0,09	4	9,1

ENFERMEDAD MENINGOCÓCICA. [Semanas 41/2021 a 21/2022. Datos provisionales⁴]

Tabla 9. SEROGRUPOS B, C, W e Y. Distribución por grupo de edad.

Grupo de Edad	Serogrupo B				Serogrupo C				Serogrupo W				Serogrupo Y			
	Temporada 21/22		Temporada 20/21		Temporada 21/22		Temporada 20/21		Temporada 21/22		Temporada 20/21		Temporada 21/22		Temporada 20/21	
	Casos	Tasas	Casos	Tasas	Casos	Tasas	Casos	Tasas	Casos	Tasas	Casos	Tasas	Casos	Tasas	Casos	Tasas
<1 año	5	1,52	3	0,85	1	0,30	0	0,00	0	0,00	0	0,00	0	0,00	0	0,00
1-4 años	7	0,45	2	0,12	0	0,00	0	0,00	0	0,00	0	0,00	0	0,00	0	0,00
5-9 años	1	0,04	0	0,00	0	0,00	0	0,00	0	0,00	0	0,00	0	0,00	0	0,00
10-14 años	0	0,00	0	0,00	0	0,00	0	0,00	0	0,00	0	0,00	0	0,00	0	0,00
15-19 años	2	0,08	0	0,00	0	0,00	1	0,04	0	0,00	0	0,00	0	0,00	1	0,04
20-24 años	2	0,08	0	0,00	0	0,00	0	0,00	0	0,00	0	0,00	0	0,00	0	0,00
25-34 años	0	0,00	0	0,00	1	0,02	0	0,00	1	0,02	0	0,00	1	0,02	0	0,00
35-44 años	1	0,01	2	0,03	0	0,00	0	0,00	0	0,00	1	0,01	0	0,00	0	0,00
45-54 años	2	0,03	4	0,05	0	0,00	0	0,00	0	0,00	0	0,00	0	0,00	0	0,00
55-64 años	2	0,03	1	0,02	0	0,00	0	0,00	0	0,00	0	0,00	0	0,00	0	0,00
65-74 años	0	0,00	4	0,09	0	0,00	1	0,02	1	0,02	1	0,02	2	0,04	0	0,00
75-84 años	0	0,00	2	0,07	0	0,00	0	0,00	0	0,00	1	0,03	0	0,00	0	0,00
>84 años	1	0,06	0	0,00	0	0,00	0	0,00	1	0,06	0	0,00	0	0,00	0	0,00
Total	23	0,05	18	0,04	2	0,00	2	0,00	3	0,01	3	0,01	3	0,01	1	0,00

⁴NOTA: Los análisis de enfermedad meningocócica se han realizado con datos consultados de SIVIES a las 09:39 horas del día 07/06/2022.

ENFERMEDAD MENINGOCÓCICA. [Semanas 41/2021 a 21/2022. Datos provisionales⁴]
Figuras 3-6. Serogrupos B, C, W e Y. Razón de incidencia e intervalo de confianza para la temporada 2021/22.

Figura 3. SEROGRUPO B



Figura 4. SEROGRUPO C



Figura 5. SEROGRUPO W

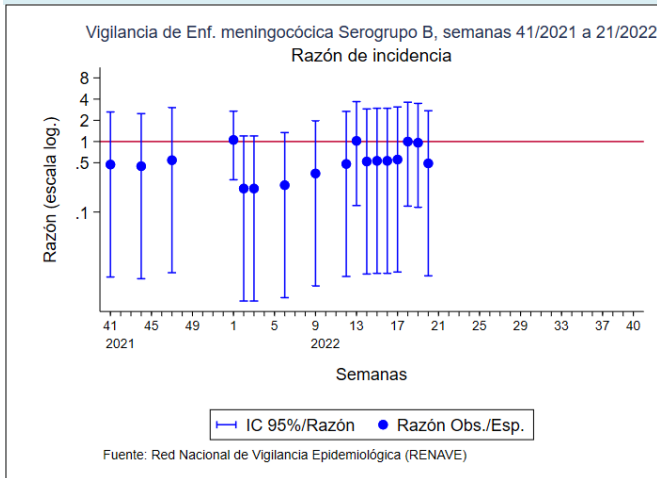

Figura 6. SEROGRUPO Y

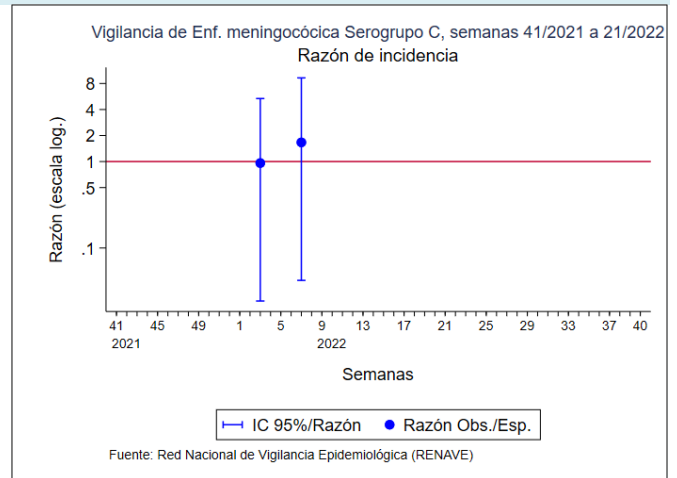

⁴NOTA: Los análisis de enfermedad meningocócica se han realizado con datos consultados de SIVIES a las 09:39 horas del día 07/06/2022

CLASIFICACIÓN DE LOS CASOS SOSPECHOSOS DE SARAMPIÓN.

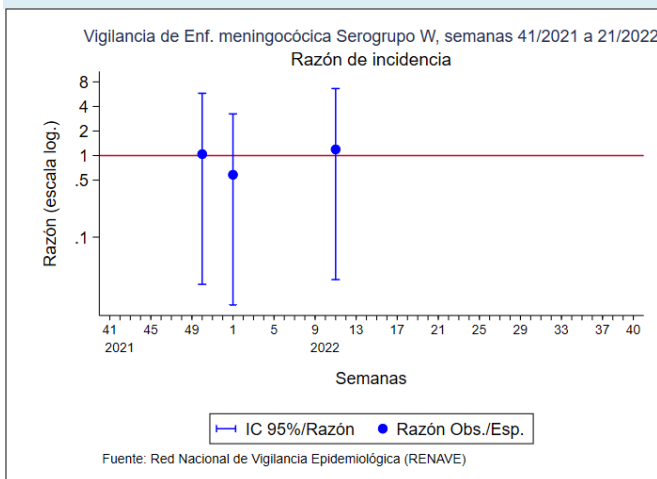
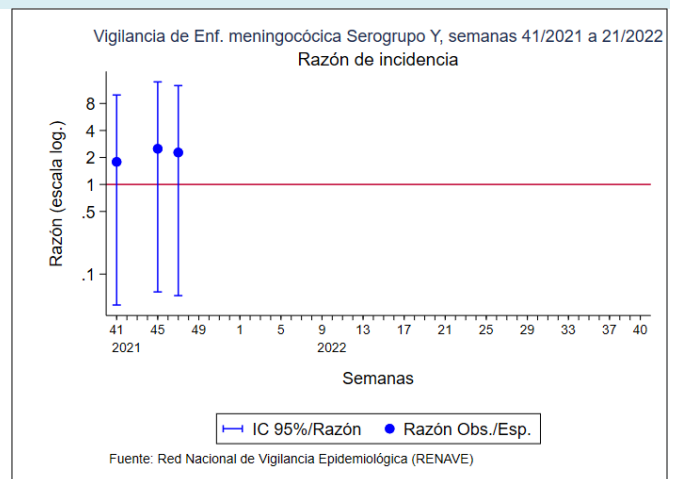
Tabla 10. Casos acumulados desde el 01/01/2022 hasta el 05/06/2022 (Casos acumulados hasta la Semana 22)

CC.AA	Casos notificados	En Investigación	Clasificación de origen de la infección					Casos descartados				
	Total	Total	Endémico	Importado	Relacionado importación	Desconocido	Total	Rubéola	Casos Vacunales	Otro Diagnóstico	Sin Diagnosticar	Total
ANDALUCIA	3	-	-	-	-	-	-	-	-	1	2	3
ARAGÓN	-	-	-	-	-	-	-	-	-	-	-	-
ASTURIAS	-	-	-	-	-	-	-	-	-	-	-	-
BALEARES	1	-	-	-	-	-	-	-	-	-	1	1
CANARIAS	-	-	-	-	-	-	-	-	-	-	-	-
CANTABRIA	-	-	-	-	-	-	-	-	-	-	-	-
C. LA MANCHA	-	-	-	-	-	-	-	-	-	-	-	-
CASTILLA Y LEÓN	1	-	-	-	-	-	-	-	-	-	1	1
CATALUÑA	2	-	-	-	-	-	-	-	-	1	1	2
C. VALENCIANA	-	-	-	-	-	-	-	-	-	-	-	-
EXTREMADURA	-	-	-	-	-	-	-	-	-	-	-	-
GALICIA	-	-	-	-	-	-	-	-	-	-	-	-
MADRID	-	-	-	-	-	-	-	-	-	-	-	-
MURCIA	-	-	-	-	-	-	-	-	-	-	-	-
NAVARRA	-	-	-	-	-	-	-	-	-	-	-	-
PAIS VASCO	-	-	-	-	-	-	-	-	-	-	-	-
RIOJA	-	-	-	-	-	-	-	-	-	-	-	-
CEUTA	-	-	-	-	-	-	-	-	-	-	-	-
MELILLA	-	-	-	-	-	-	-	-	-	-	-	-
TOTAL	7	-	-	-	-	-	-	-	-	2	5	7

Otros diagnósticos: Identificación de otros virus diferentes de Rubéola: Sd, Kawasaki, Infección por estreptococo, Enfermedad mano-pie-boca, Probable reacción alérgica, mononucleosis infecciosa, Roséola infantil por VHH7, Eritema infeccioso, Pustulosis exantemática aguda generalizada, Parvovirus B19, V, Epstein Barr, infección por adenovirus, Cuadro febril, Sd, Gianotti-Crosti + eccema del pañal, Escarlatina,

Centro Nacional de Epidemiología, Instituto de Salud Carlos III, Red Nacional de Vigilancia Epidemiológica, Protocolo de Vigilancia del Sarampión, Protocolos de enfermedades de declaración obligatoria, Madrid, 2013 http://www.isciii.es/ISCIII/es/contenidos/fd-servicios-cientifico-tecnicos/fd-vigilancias-alertas/fd-procedimientos/PROTOCOLOS_RENAVE-ciber.pdf

CLASIFICACIÓN DE LOS CASOS SOSPECHOSOS DE RUBEOLA

Tabla 11. Casos acumulados desde el 01/01/2022 hasta el 05/06/2022 (Casos acumulados hasta la Semana 22)

CC.AA	Casos notificados	En Investigación	Casos Confirmados				Casos descartados				
	Total	Total	Laboratorio	Vínculo	Clínica	Total	Sarampión	Casos Vacunales	Otro Diagnóstico	Sin Diagnosticar	Total
ANDALUCIA	-	-	-	-	-	-	-	-	-	-	-
ARAGÓN	-	-	-	-	-	-	-	-	-	-	-
ASTURIAS	-	-	-	-	-	-	-	-	-	-	-
BALEARES	-	-	-	-	-	-	-	-	-	-	-
CANARIAS	-	-	-	-	-	-	-	-	-	-	-
CANTABRIA	-	-	-	-	-	-	-	-	-	-	-
C. LA MANCHA	1	-	-	-	-	-	-	-	-	1	1
CASTILLA Y LEÓN	-	-	-	-	-	-	-	-	-	-	-
CATALUÑA	-	-	-	-	-	-	-	-	-	-	-
C. VALENCIANA	-	-	-	-	-	-	-	-	-	-	-
EXTREMADURA	-	-	-	-	-	-	-	-	-	-	-
GALICIA	-	-	-	-	-	-	-	-	-	-	-
MADRID	-	-	-	-	-	-	-	-	-	-	-
MURCIA	-	-	-	-	-	-	-	-	-	-	-
NAVARRA	-	-	-	-	-	-	-	-	-	-	-
PAIS VASCO	-	-	-	-	-	-	-	-	-	-	-
RIOJA	-	-	-	-	-	-	-	-	-	-	-
CEUTA	-	-	-	-	-	-	-	-	-	-	-
MELILLA	-	-	-	-	-	-	-	-	-	-	-
TOTAL	1	0	0	0	0	0	0	0	0	1	1

Centro Nacional de Epidemiología, Instituto de Salud Carlos III, Red Nacional de Vigilancia Epidemiológica, Protocolo de Vigilancia de Rubéola, Protocolos de enfermedades de declaración obligatoria, Madrid, 2013 http://www.isciii.es/ISCIII/es/contenidos/fd-servicios-cientifico-tecnicos/fd-vigilancias-alertas/fd-procedimientos/PROTOCOLOS_RENAVE-ciber.pdf

- En la semana 21/2022 la tasa global de IRAS se sitúa en 592 casos por 100.000 h, con un descenso significativo en todos los grupos de edad. Las tasas más altas continúan observándose en los menores de 5 años y en grupo de 5 a 14 años.
- El porcentaje de positividad de IRAs en esta semana a SARS-CoV-2, gripe y VRS es de 24,4%, 22% y 2,8% respectivamente. Respecto a la semana previa, aumenta para gripe y VRS y disminuye para SARS-CoV-2, en ambos casos ligeramente.
- Se observa un descenso en las tasas de incidencia de gripe en Atención Primaria, excepto en el grupo de 15-44 años. Esta semana, las mayores tasas se observan en el grupo de 5-14 años, seguido del grupo de menores de 5 años.
- En la semana 21/2022 la tasa global de IRAG se sitúa en 14,8 casos por 100.000 h. Se observa un ligero ascenso de las tasas en mayores de 79 años, y en el grupo de 15 a 44 años y un descenso en el resto de los grupos estadísticamente significativo. El porcentaje de positividad de IRAG a SARS-CoV-2, gripe y VRS es de 43,8%, 2,9% y 1,2%, respectivamente.
- En la semana 21/2022, se estima una tasa de hospitalización por COVID-19 de 6,4 casos hospitalizados por COVID-19 /100.000 h, con un descenso desde la semana previa. Las mayores tasas se observan en mayores de 65 años.
- Se observan fluctuaciones en las tasas de hospitalización por gripe, con una tendencia ascendente desde la semana 11/2022 en el grupo de 80 o más años y fluctuaciones posteriormente que podrían haber empezado a descender en la semana 20/2022.
- Esta semana se han notificado 98 virus de la gripe de fuentes no centinela de las cuales 97 son de tipo A [48 A no subtipado y 49 A(H3)] y una de tipo B.
- Basándose en estudios genéticos realizados en el Centro Nacional de Microbiología se han caracterizado 791 virus de la gripe A(H3N2), la mayoría de ellos del grupo 3C.2a1b.2a.2 (grupo Bangladesh), que ha demostrado ser antigénicamente diferente al grupo al que pertenece el virus que se ha utilizado para elaborar la vacuna de la temporada 2021-22. Se han caracterizado también 29 virus A(H1N1), todos pertenecientes al grupo 6B.1A.5a.1 (A/GuangdongMaonan/SWL1536/2019), definido por la presencia de las mutaciones con respecto al virus vacunal A/Victoria/2570/2019. Se han caracterizado 3 virus B, todos del linaje Victoria, uno del grupo representado el virus vacunal de la temporada 2021-22, y los dos restantes del grupo representado por B/Austria1359417/2021, definido por la presencia de las mutaciones con respecto al virus vacunal B/Washington/02/2019.
- Desde el inicio de la temporada 2021-22 se han notificado 8 brotes de gripe (5 en Aragón y 3 en Castilla La Mancha), desde la semana 2/2022 a la 17/2022. En todos ellos se ha identificado el virus de la gripe tipo A [6 por A no subtipado, y 2 por A(H3N2)]. Se ha caracterizado genéticamente uno de los virus de la gripe A(H3N2), siendo del grupo 3C.2a1b.2a.2 (grupo Bangladesh). Todos los brotes se produjeron en residencias geriátricas. La mediana de edad de los pacientes afectados es de 89 años.
- En la semana 21/2022 se notificaron 13 detecciones no centinela de VRS, siendo el porcentaje de positividad del 3%.

Figura 7. Tasas de incidencia semanal de IRAs y nº de detecciones SARS-CoV2 y gripe. Sistema centinela. Temporada 2021-22. España

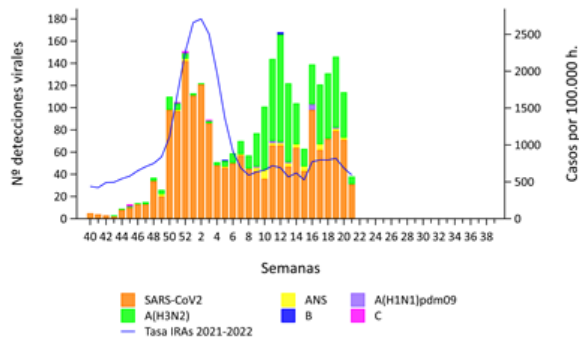

Fuente: CNE. ISCIII. Sistema centinela de Vigilancia de Gripe en España

Figura 8. Tasas de incidencia semanal de IRAs por grupo de edad. Sistema centinela. Temporada 2021-22. España



Figura 9. Tasas de incidencia semanal de IRAG y nº de detecciones SARS-CoV2 y gripe. Sistema centinela. Temporada 2021-22. España



Fuente: CNE. ISCIII. Sistema centinela de Vigilancia de Gripe en España

Figura 10. Tasas de incidencia semanal de IRAG por grupo de edad. Sistema centinela. Temporada 2021-22. España

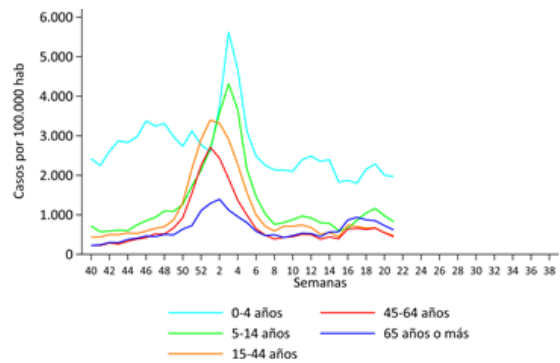
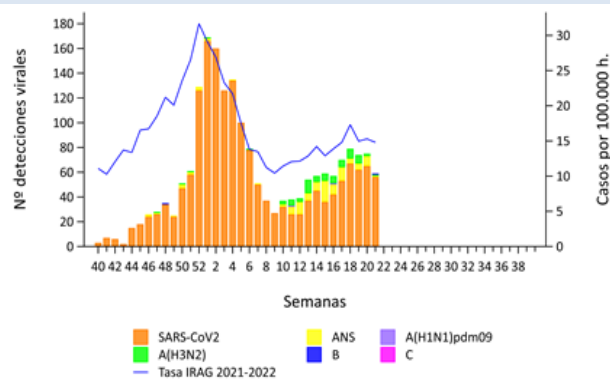

Figura 11. Detecciones de virus de gripe por tipo/subtipo. Sistema no centinela. Temporada 2021-22. España



Figura 12. Porcentaje de positividad de VRS. Sistema no centinela. Temporada 2021-22. España

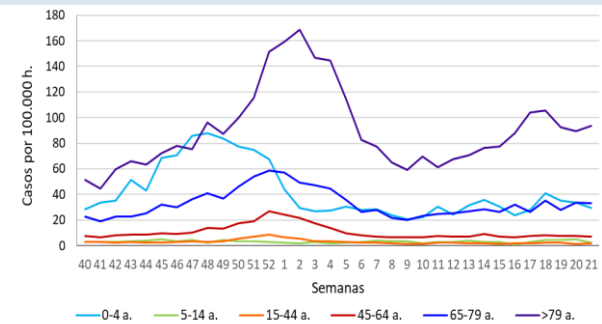
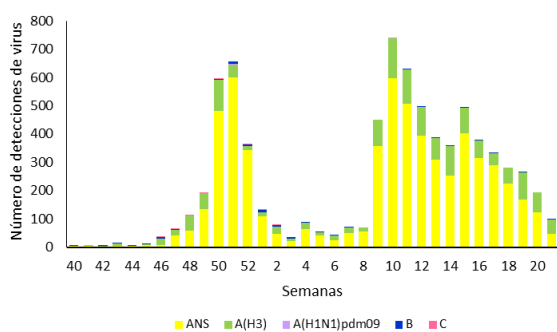