



# INFORME SEMANAL DE VIGILANCIA EPIDEMIOLÓGICA EN ESPAÑA

nº 24

Año 2023

## CONTENIDO

	Semana epidemiológica	Página
 <a href="#"><u>Situación de las Enfermedades de Declaración Obligatoria (datos provisionales)</u></a>	20/2023	1
 <a href="#"><u>Información de la Enfermedad Meningocócica</u></a>	22/2023	3
 <a href="#"><u>Plan Nacional de Eliminación del Sarampión y la Rubéola</u></a>	23/2023	9
 <a href="#"><u>Informe de la temporada de Gripe y otros virus respiratorios 2022-2023</u></a>	22/2022	10
 <a href="#"><u>Infección en seres humanos por Coronavirus en España</u></a>	pulse <a href="#">aquí</a>	
 <a href="#"><u>Informe Situación Viruela del Mono</u></a>	pulse <a href="#">aquí</a>	

Cita sugerida: Boletín Semanal en Red. Número 24. Año 2023. Centro Nacional de Epidemiología. ISCIII.

**SITUACIÓN DE LAS ENFERMEDADES DE DECLARACIÓN OBLIGATORIA [Semana 20 de 2023; fin el 21/05/2023].  
Tabla 1. Análisis por enfermedad. Lista reducida de enfermedades objeto de vigilancia<sup>1</sup>.**

ENFERMEDADES	CASOS DECLARADOS Sem. 20		ACUMULACIÓN DE CASOS		MEDIANA 2022 - 2018		ÍNDICE EPIDÉMICO <sup>2</sup>		CÁLCULO ESPECIAL <sup>3</sup>
	2023	2022	2023	2022	Sem. 20	Acum. C.	Sem. 20	Acum. C.	
<b>Enfermedades de transmisión alimentaria</b>									
Fiebre Tifoidea y Paratifoidea	0	1	14	8	0	10			0,48
Hepatitis A	12	5	119	89	5	166	2,40	0,72	
Shigelosis	13	5	284	153	2	87	6,50	3,26	
Triquinosis	0	0	18	0	0	3			0,16
<b>Enfermedades de transmisión parenteral</b>									
Hepatitis B	8	12	134	201	11	201	0,73	0,67	
<b>Enfermedades de transmisión respiratoria</b>									
Gripe	663	2.804	144.086	66.322	507	458.585	1,31	0,31	
Legionelosis	27	15	391	304	17	326	1,59	1,20	
Tuberculosis respiratoria	29	27	799	606	27	606	1,07	1,32	
Tuberculosis, meningitis	0	0	4	8	0	8			0,48
Tuberculosis, otras	7	5	156	122	7	185	1,00	0,84	
<b>Enfermedades de transmisión vectorial</b>									
Paludismo	9	7	149	102	7	102	1,29	1,46	
<b>Enfermedades de transmisión zoonótica</b>									
Brucelosis	3	0	16	11	0	17			0,72
Tularemia	0	0	1	4	0	4			0,16
<b>Enfermedades prevenibles por vacunación</b>									
Enfermedad Meningocócica	3	5	129	51	5	164	0,60	0,79	
Parotiditis	58	53	1.113	704	53	3.788	1,09	0,29	
Tétanos	0	0	1	2	0	2			0,04
Tos ferina	21	7	207	73	7	511	3,00	0,41	
Varicela	200	195	3.283	2.493	195	8.746	1,03	0,38	
<b>Infecciones de transmisión sexual</b>									
Infección Gonocócica	239	182	5.362	3.953	103	1.854	2,32	2,89	
Sífilis (excluye sífilis congénita)	95	81	2.301	1.861	73	1.254	1,30	1,83	

**COMENTARIO GENERAL**

Durante la presente semana las siguientes rúbricas han presentado:

\* Un I.E. semanal superior o igual a 1,25: Hepatitis A (2.40), Shigelosis (6.50), Gripe (1.31), Legionelosis (1.59), Paludismo (1.29), Tos ferina (3.00), Infección Gonocócica (2.32), Sífilis (excluye sífilis congénita) (1.30).

\* Un I.E. acumulado superior o igual a 1,25: Shigelosis (3.26), Tuberculosis respiratoria (1.32), Paludismo (1.46), Infección Gonocócica (2.89), Sífilis (excluye sífilis congénita) (1.83).

<sup>2</sup> **Índice epidémico (IE)** para una enfermedad dada es: la razón entre los casos presentados en la semana correspondiente (o los casos acumulados hasta dicha semana si se trata de I.E. acumulado) y los casos que se esperan o prevén (mediana del quinquenio anterior) para la misma semana. Si el valor del índice se encuentra entre 0,76 y 1,24 la incidencia se considera normal, si es menor o igual a 0,75 incidencia baja, si es mayor o igual a 1,25 incidencia alta.

<sup>3</sup> **Cálculo especial.** En enfermedades de baja incidencia (<150 casos anuales en España) no se usa el índice epidémico. El cálculo especial para estas enfermedades es el promedio de los casos notificados en los 5 años anteriores en la semana actual, las 2 semanas precedentes y las dos siguientes.

Fuente: Red Nacional de Vigilancia Epidemiológica. Elaboración: Centro Nacional de Epidemiología, ISCIII

Enfermedades vigiladas en las que es excepcional la declaración de algún caso: Botulismo, Cólera, Difteria, Encefalitis Transmitida por Garrapatas, Fiebre Amarilla, Fiebre de Ébola, Fiebre del Nilo Occidental, Fiebre Hemorrágica Vírica (excluye fiebre amarilla y dengue hemorrágico), Infección congénita por virus Zika, Lepra, Peste, Poliomieltis, Rabia, Rubéola congénita, Sífilis congénita, Tétanos neonatal. **No se ha declarado ningún caso en la semana 20/2023.**

<sup>1</sup>NOTA: Datos consultados de SIVIES a las 11:11 horas del día 13/06/2023.

SITUACIÓN DE LAS ENFERMEDADES DE DECLARACIÓN OBLIGATORIA [Semana 20 de 2023; fin el 21/05/2023]

Tabla 2. Casos por Comunidad Autónoma<sup>1</sup>.

ENFERMEDAD	Andalucía	Aragón	Baleares	Canarias	Cantabria	Castilla y León	Cataluña	Ceuta	Comunidad Valenciana	Extremadura	Galicia	Madrid	Murcia	Navarra	País Vasco	La Rioja	TOTAL
Botulismo	0	0	0	0	0	0	0	0	0	0	0	0	0	0	0	0	0
Fiebre Tifoidea y Paratifoidea	0	0	0	0	0	0	0	0	0	0	0	0	0	0	0	0	0
Hepatitis A	3	0	0	0	0	0	1	1	3	0	0	2	1	0	1	0	12
Shigelosis	1	1	2	0	0	0	4	0	1	0	1	1	1	1	0	0	13
Triquinosis	0	0	0	0	0	0	0	0	0	0	0	0	0	0	0	0	0
Hepatitis B	2	0	1	0	1	1	0	1	0	0	0	2	0	0	0	0	8
Gripe	0	0	139	0	34	153	0	10	115	0	0	163	0	49	0	0	663
Legionelosis	2	2	0	1	0	1	9	0	0	0	2	0	3	2	5	0	27
Tuberculosis respiratoria	13	0	0	1	2	3	0	1	0	1	0	5	2	0	0	1	29
Tuberculosis, meningitis	0	0	0	0	0	0	0	0	0	0	0	0	0	0	0	0	0
Tuberculosis, otras	5	0	1	0	0	1	0	0	0	0	0	0	0	0	0	0	7
Paludismo	0	1	0	1	0	1	1	0	2	0	0	2	0	0	1	0	9
Brucelosis	0	0	0	0	0	1	0	0	2	0	0	0	0	0	0	0	3
Tularemia	0	0	0	0	0	0	0	0	0	0	0	0	0	0	0	0	0
Enfermedad Meningocócica	0	1	0	0	0	0	0	0	1	0	1	0	0	0	0	0	3
Parotiditis	7	1	0	18	1	3	3	0	6	1	7	7	0	1	3	0	58
Tétanos	0	0	0	0	0	0	0	0	0	0	0	0	0	0	0	0	0
Tos ferina	0	0	0	1	0	0	2	0	0	0	0	1	0	1	15	1	21
Varicela	0	0	20	33	5	6	53	0	29	0	19	32	0	1	0	2	200
Infección Gonocócica	81	4	3	25	4	8	0	0	51	2	14	21	15	10	0	1	239
Sífilis (excluye sífilis congénita)	34	3	6	15	1	7	0	0	15	5	3	4	1	1	0	0	95

<sup>1</sup>NOTA: Datos consultados de SIVIES a las 11:05 horas del día 13/06/2023.

**ENFERMEDAD MENINGOCÓCICA.**  
Temporada 2022-2023. Semanas 41/2022 a 22/2023. Datos provisionales<sup>1</sup>

**Tabla 3. ENFERMEDAD MENINGOCÓCICA. Datos desagregados por CCAA**

	Casos <sup>2</sup>	Tasas <sup>3</sup>	Casos confirmados	Defunciones	Letalidad (%)
Andalucía	34	0,40	33	5	14,7
Aragón	6	0,46	5	0	0,0
Asturias	0	0,00	0	0	0,0
Baleares	1	0,08	1	0	0,0
Canarias	7	0,31	7	1	14,3
Cantabria	1	0,17	1	1	100,0
Castilla-La Mancha	11	0,53	10	0	0,0
Castilla y León	5	0,21	5	1	20,0
Cataluña	29	0,38	27	2	6,9
C. Valenciana	19	0,37	14	2	10,5
Extremadura	1	0,10	1	0	0,0
Galicia	13	0,48	13	3	23,1
Madrid	19	0,28	19	0	0,0
Murcia	9	0,59	8	0	0,0
Navarra	3	0,45	3	0	0,0
P. Vasco	15	0,69	15	2	13,3
La Rioja	1	0,32	1	0	0,0
Ceuta	0	0,00	0	0	0,0
Melilla	1	1,21	1	0	0,0
<b>Total</b>	<b>175</b>	<b>0,37</b>	<b>164</b>	<b>17</b>	<b>9,7</b>

<sup>1</sup>NOTA: Los análisis de enfermedad meningocócica se han realizado con datos consultados de SIVIES a las 07:50 horas del día 13/06/2023.

<sup>2</sup>Casos acumulados: suma de casos confirmados, probables y sospechosos.

<sup>3</sup>Tasas de incidencia acumulada de periodo por 100.000 habitantes.

<sup>4</sup>NOTA: Se han eliminado registros duplicados notificados por Cataluña.

**ENFERMEDAD MENINGOCÓCICA. [Semanas 41/2022 a 22/2023. Datos provisionales<sup>1</sup>]**  
**Tabla 4. Distribución por resultado microbiológico.**

Resultado microbiológico	Temporada 22/23				Temporada 21/22			
	Casos	Tasas	Defunciones	Letalidad	Casos	Tasas	Defunciones	Letalidad
Sg A	0	0,00	0	0,0	0	0,00	0	0,0
Sg B	81	0,17	7	8,6	40	0,08	2	5,0
Sg C	1	0,00	0	0,0	2	0,00	0	0,0
Sg W	17	0,04	4	23,5	4	0,01	1	25,0
Sg Y	14	0,03	2	14,3	5	0,01	0	0,0
No tipables	18	0,04	0	0,0	10	0,02	1	10,0
Otros serogrupos	7	0,01	0	0,0	1	0,00	0	0,0
Serogrupo desconocido	26	0,05	3	11,5	9	0,02	0	0,0
<b>Total confirmados</b>	<b>164</b>	<b>0,34</b>	<b>16</b>	<b>9,8</b>	<b>71</b>	<b>0,15</b>	<b>4</b>	<b>5,6</b>
<b>Total sospechosos</b>	<b>11</b>	<b>0,02</b>	<b>1</b>	<b>9,1</b>	<b>5</b>	<b>0,01</b>	<b>1</b>	<b>20,0</b>
<b>Total</b>	<b>175</b>	<b>0,37</b>	<b>17</b>	<b>9,7</b>	<b>76</b>	<b>0,16</b>	<b>5</b>	<b>6,6</b>

<sup>1</sup>NOTA: Los análisis de enfermedad meningocócica se han realizado con datos consultados de SIVIES a a las 07:50 horas del día 13/06/2023.

**ENFERMEDAD MENINGOCÓCICA.**  
**[Semanas 41/2022 a 22/2023. Datos**  
**provisionales<sup>1</sup>]**  
**Figura 1. Corredor endémico**

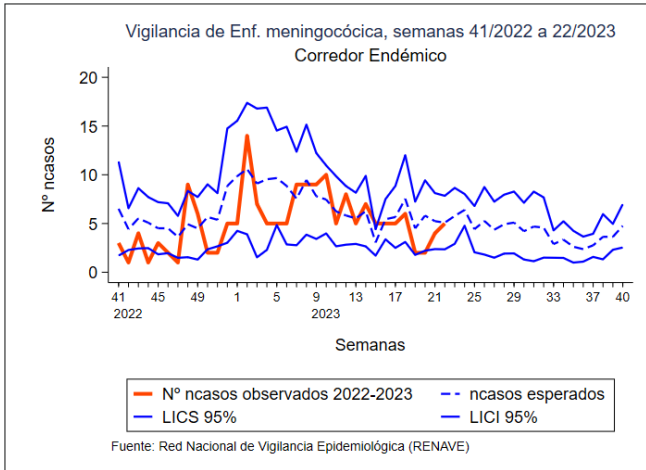

**ENFERMEDAD MENINGOCÓCICA**  
**[Semanas 41/2022 a 22/2023. Datos**  
**provisionales<sup>1</sup>]**  
**Figura 2. TI acumulada por grupo de edad y sexo**

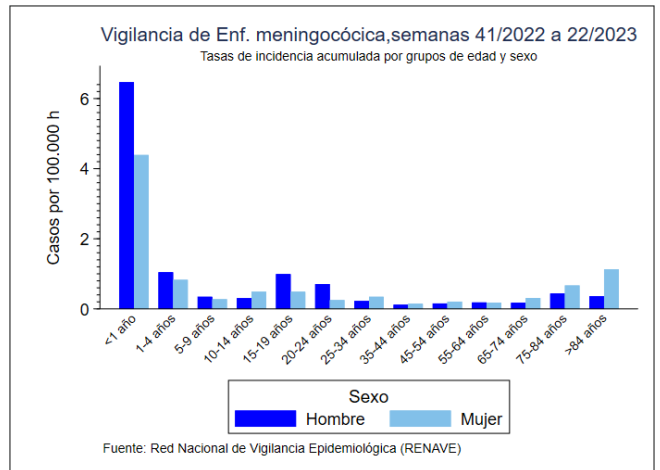

<sup>1</sup>NOTA: Los análisis de enfermedad meningocócica se han realizado con datos consultados de SIVIES a a las 07:50 horas del día 13/06/2023.

**ENFERMEDAD MENINGOCÓCICA. [Semanas 41/2022 a 22/2023. Datos provisionales<sup>1</sup>]**
**Tabla 5. SEROGRUPO B. Datos desagregados por CCAA.**

CCAA	Temporada 22/23				Temporada 21/22			
	Casos	Tasas	Defunciones	Letalidad	Casos	Tasas	Defunciones	Letalidad
Andalucía	23	0,27	5	21,7	11	0,13	1	9,1
Aragón	2	0,15	0	0,0	0	0,00	0	0,0
Asturias	0	0,00	0	0,0	1	0,10	0	0,0
Baleares	0	0,00	0	0,0	0	0,00	0	0,0
Canarias	4	0,18	0	0,0	1	0,04	0	0,0
Cantabria	0	0,00	0	0,0	1	0,17	0	0,0
Castilla La Mancha	4	0,19	0	0,0	1	0,05	1	100,0
Castilla y León	4	0,17	1	25,0	1	0,04	0	0,0
Cataluña	14	0,18	0	0,0	10	0,13	0	0,0
C. Valenciana	1	0,02	0	0,0	3	0,06	0	0,0
Extremadura	0	0,00	0	0,0	0	0,00	0	0,0
Galicia	3	0,11	1	33,3	0	0,00	0	0,0
Madrid	11	0,16	0	0,0	3	0,04	0	0,0
Murcia	5	0,33	0	0,0	1	0,07	0	0,0
Navarra	2	0,30	0	0,0	1	0,15	0	0,0
P. Vasco	6	0,28	0	0,0	6	0,28	0	0,0
La Rioja	1	0,32	0	0,0	0	0,00	0	0,0
Ceuta	0	0,00	0	0,0	0	0,00	0	0,0
Melilla	1	1,21	0	0,0	0	0,00	0	0,0
<b>Total</b>	<b>81</b>	<b>0,17</b>	<b>7</b>	<b>8,6</b>	<b>40</b>	<b>0,08</b>	<b>2</b>	<b>5,0</b>

<sup>1</sup>NOTA: Los análisis de enfermedad meningocócica se han realizado con datos consultados de SIVIES a las 07:50 horas del día 13/06/2023.

**ENFERMEDAD MENINGOCÓCICA. [Semanas 41/2022 a 22/2023. Datos provisionales<sup>1</sup>]**
**Tabla 6. SEROGRUPO C. Datos desagregados por CCAA.**

CCAA	Temporada 22/23				Temporada 21/22			
	Casos	Tasas	Defunciones	Letalidad	Casos	Tasas	Defunciones	Letalidad
Andalucía	1	0,01	0	0,0	0	0,00	0	0,0
Aragón	0	0,00	0	0,0	0	0,00	0	0,0
Asturias	0	0,00	0	0,0	0	0,00	0	0,0
Baleares	0	0,00	0	0,0	0	0,00	0	0,0
Canarias	0	0,00	0	0,0	0	0,00	0	0,0
Cantabria	0	0,00	0	0,0	0	0,00	0	0,0
Castilla La Mancha	0	0,00	0	0,0	0	0,00	0	0,0
Castilla y León	0	0,00	0	0,0	0	0,00	0	0,0
Cataluña	0	0,00	0	0,0	0	0,00	0	0,0
C.Valenciana	0	0,00	0	0,0	1	0,02	0	0,0
Extremadura	0	0,00	0	0,0	0	0,00	0	0,0
Galicia	0	0,00	0	0,0	0	0,00	0	0,0
Madrid	0	0,00	0	0,0	1	0,01	0	0,0
Murcia	0	0,00	0	0,0	0	0,00	0	0,0
Navarra	0	0,00	0	0,0	0	0,00	0	0,0
P. Vasco	0	0,00	0	0,0	0	0,00	0	0,0
La Rioja	0	0,00	0	0,0	0	0,00	0	0,0
Ceuta	0	0,00	0	0,0	0	0,00	0	0,0
Melilla	0	0,00	0	0,0	0	0,00	0	0,0
<b>Total</b>	<b>1</b>	<b>0,00</b>	<b>0</b>	<b>0,0</b>	<b>2</b>	<b>0,00</b>	<b>0</b>	<b>0,0</b>

<sup>1</sup>NOTA: Los análisis de enfermedad meningocócica se han realizado con datos consultados de SIVIES a las 07:50 horas del día 13/06/2023.

**ENFERMEDAD MENINGOCÓCICA. [Semanas 41/2022 a 22/2023. Datos provisionales<sup>1</sup>]**
**Tabla 7. SEROGRUPO W. Datos desagregados por CCAA.**

CCAA	Temporada 22/23				Temporada 21/22			
	Casos	Tasas	Defunciones	Letalidad	Casos	Tasas	Defunciones	Letalidad
Andalucía	1	0,01	0	0,0	0	0,00	0	0,0
Aragón	0	0,00	0	0,0	0	0,00	0	0,0
Asturias	0	0,00	0	0,0	0	0,00	0	0,0
Baleares	0	0,00	0	0,0	0	0,00	0	0,0
Canarias	0	0,00	0	0,0	0	0,00	0	0,0
Cantabria	0	0,00	0	0,0	0	0,00	0	0,0
Castilla La Mancha	1	0,05	0	0,0	0	0,00	0	0,0
Castilla y León	0	0,00	0	0,0	1	0,04	0	0,0
Cataluña	3	0,04	0	0,0	2	0,03	0	0,0
C.Valenciana	5	0,10	1	20,0	0	0,00	0	0,0
Extremadura	0	0,00	0	0,0	0	0,00	0	0,0
Galicia	3	0,11	1	33,3	0	0,00	0	0,0
Madrid	1	0,01	0	0,0	1	0,01	1	100,0
Murcia	0	0,00	0	0,0	0	0,00	0	0,0
Navarra	0	0,00	0	0,0	0	0,00	0	0,0
P. Vasco	3	0,14	2	66,7	0	0,00	0	0,0
La Rioja	0	0,00	0	0,0	0	0,00	0	0,0
Ceuta	0	0,00	0	0,0	0	0,00	0	0,0
Melilla	0	0,00	0	0,0	0	0,00	0	0,0
<b>Total</b>	<b>17</b>	<b>0,04</b>	<b>4</b>	<b>23,5</b>	<b>4</b>	<b>0,01</b>	<b>1</b>	<b>25,0</b>

<sup>1</sup>NOTA: Los análisis de enfermedad meningocócica se han realizado con datos consultados de SIVIES a las 07:50 horas del día 13/06/2023

**ENFERMEDAD MENINGOCÓCICA. [Semanas 41/2022 a 22/2023. Datos provisionales<sup>1</sup>]**
**Tabla 8. SEROGRUPO Y. Datos desagregados por CCAA.**

CCAA	Temporada 22/23				Temporada 21/22			
	Casos	Tasas	Defunciones	Letalidad	Casos	Tasas	Defunciones	Letalidad
Andalucía	3	0,04	0	0,0	1	0,01	0	0,0
Aragón	2	0,15	0	0,0	0	0,00	0	0,0
Asturias	0	0,00	0	0,0	0	0,00	0	0,0
Baleares	0	0,00	0	0,0	1	0,08	0	0,0
Canarias	0	0,00	0	0,0	0	0,00	0	0,0
Cantabria	0	0,00	0	0,0	0	0,00	0	0,0
Castilla La Mancha	1	0,05	0	0,0	1	0,05	0	0,0
Castilla y León	0	0,00	0	0,0	0	0,00	0	0,0
Cataluña	4	0,05	2	50,0	0	0,00	0	0,0
C.Valenciana	0	0,00	0	0,0	0	0,00	0	0,0
Extremadura	0	0,00	0	0,0	0	0,00	0	0,0
Galicia	0	0,00	0	0,0	1	0,04	0	0,0
Madrid	3	0,04	0	0,0	0	0,00	0	0,0
Murcia	0	0,00	0	0,0	0	0,00	0	0,0
Navarra	0	0,00	0	0,0	0	0,00	0	0,0
P. Vasco	1	0,05	0	0,0	1	0,05	0	0,0
La Rioja	0	0,00	0	0,0	0	0,00	0	0,0
Ceuta	0	0,00	0	0,0	0	0,00	0	0,0
Melilla	0	0,00	0	0,0	0	0,00	0	0,0
<b>Total</b>	<b>14</b>	<b>0,03</b>	<b>2</b>	<b>14,3</b>	<b>5</b>	<b>0,01</b>	<b>0</b>	<b>0,0</b>

<sup>1</sup>NOTA: Los análisis de enfermedad meningocócica se han realizado con datos consultados de SIVIES a las 07:50 horas del día 13/06/2023.

**ENFERMEDAD MENINGOCÓCICA. [Semanas 41/2022 a 22/2023. Datos provisionales<sup>1</sup>]**

**Tabla 9. SEROGRUPOS B, C, W e Y. Distribución por grupo de edad.**

Grupo de Edad	Serogrupo B				Serogrupo C				Serogrupo W				Serogrupo Y			
	Temporada 22/23		Temporada 21/22		Temporada 22/23		Temporada 21/22		Temporada 22/23		Temporada 21/22		Temporada 22/23		Temporada 21/22	
	Casos	Tasas	Casos	Tasas	Casos	Tasas	Casos	Tasas	Casos	Tasas	Casos	Tasas	Casos	Tasas	Casos	Tasas
<1 año	13	3.95	7	2,12	0	0,00	1	0,30	2	0,61	0	0,00	1	0,30	0	0,00
1-4 años	5	0.34	10	0,65	0	0,00	0	0,00	1	0,07	0	0,00	0	0,00	0	0,00
5-9 años	3	0.13	2	0,09	0	0,00	0	0,00	1	0,04	0	0,00	1	0,04	0	0,00
10-14 años	7	0.28	0	0,00	0	0,00	0	0,00	1	0,04	0	0,00	0	0,00	0	0,00
15-19 años	10	0.40	6	0,24	0	0,00	0	0,00	0	0,00	0	0,00	2	0,08	1	0,04
20-24 años	8	0.32	3	0,12	0	0,00	0	0,00	0	0,00	0	0,00	3	0,12	0	0,00
25-34 años	9	0.17	0	0,00	0	0,00	1	0,02	1	0,02	1	0,02	0	0,00	1	0,02
35-44 años	4	0.06	3	0,04	0	0,00	0	0,00	0	0,00	0	0,00	1	0,01	0	0,00
45-54 años	6	0.08	2	0,03	0	0,00	0	0,00	1	0,01	0	0,00	2	0,03	0	0,00
55-64 años	5	0.08	6	0,09	0	0,00	0	0,00	3	0,05	1	0,02	1	0,02	0	0,00
65-74 años	6	0.12	0	0,00	0	0,00	0	0,00	1	0,02	1	0,02	1	0,02	3	0,06
75-84 años	0	0.00	0	0,00	0	0,00	0	0,00	3	0,10	0	0,00	0	0,00	0	0,00
>84 años	5	0.31	1	0,06	1	0,06	0	0,00	3	0,19	1	0,06	2	0,12	0	0,00
<b>Total</b>	<b>81</b>	<b>0.17</b>	<b>40</b>	<b>0,08</b>	<b>1</b>	<b>0,00</b>	<b>2</b>	<b>0,00</b>	<b>17</b>	<b>0,04</b>	<b>4</b>	<b>0,01</b>	<b>14</b>	<b>0,03</b>	<b>5</b>	<b>0,01</b>

<sup>1</sup>NOTA: Los análisis de enfermedad meningocócica se han realizado con datos consultados de SIVIES a las 07:50 horas del día 13/06/2023.



**ENFERMEDAD MENINGOCÓCICA. [Semanas 41/2022 a 22/2023. Datos provisionales<sup>1</sup>]  
Figuras 3-6. Serogrupos B, C, W e Y. Razón de incidencia e intervalo de confianza para la temporada 2022/23.**

**Figura 3. SEROGRUPO B**

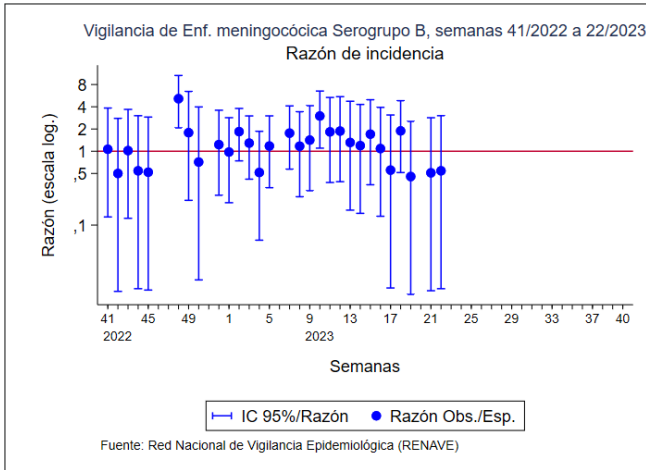

**Figura 4. SEROGRUPO C**

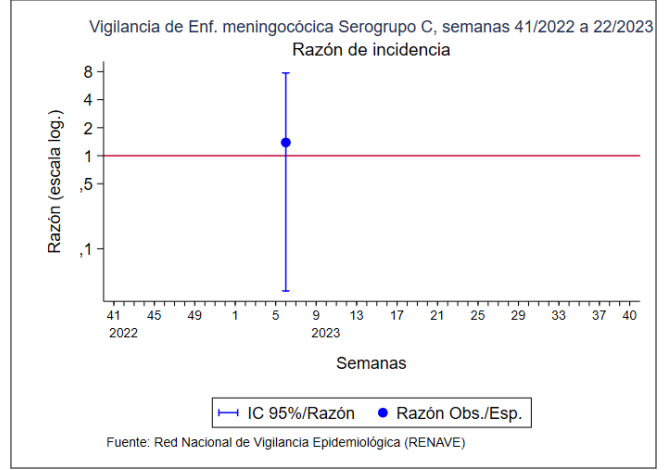

**Figura 5. SEROGRUPO W**

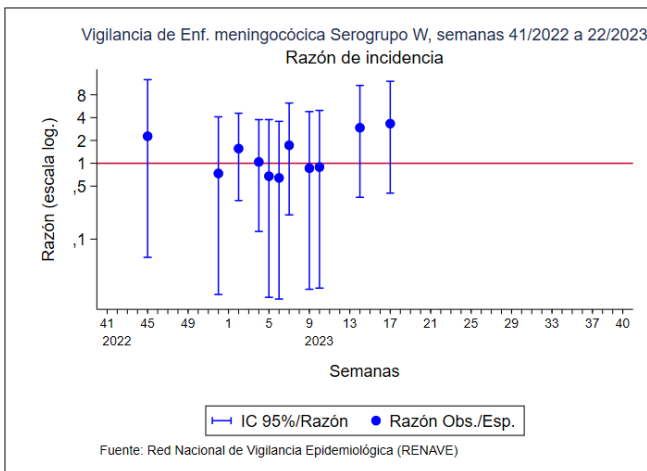

**Figura 6. SEROGRUPO Y**

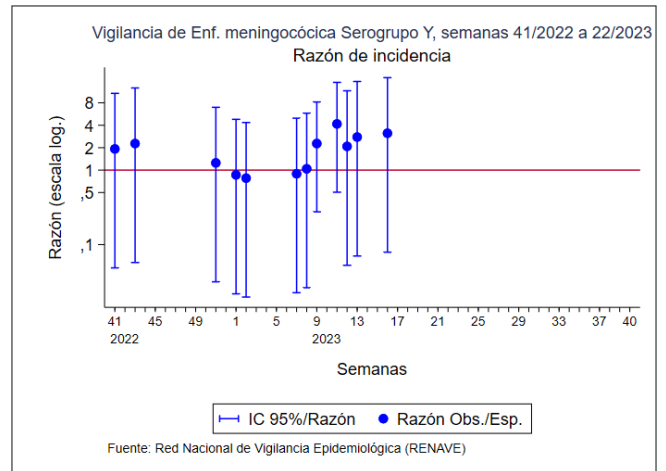

<sup>1</sup>NOTA: Los análisis de enfermedad meningocócica se han realizado con datos consultados de SIVIES a las 07:50 horas del día 13/06/2023

## CLASIFICACIÓN DE LOS CASOS SOSPECHOSOS DE SARAMPIÓN

**Tabla 10. Casos acumulados desde el 02/01/2023 hasta el 11/06/2023 (Semana 23)**

CC.AA	Casos notificados	En Investigación	Clasificación de origen de la infección					Casos descartados				
	Total	Total	Endémicos	Importado	Relacionado importación	Desconocido	Total	Rubéola	Casos Vacunales	Otro Diagnóstico	Sin Diagnosticar	Total
ANDALUCÍA	4	-	-	1	-	-	1	-	-	-	3	3
ARAGÓN	4	-	-	-	-	-	-	-	-	2	2	4
ASTURIAS	-	-	-	-	-	-	-	-	-	-	-	-
BALEARES	2	-	-	-	-	1	1	-	-	-	1	1
CANARIAS	2	-	-	-	-	-	-	-	-	-	2	2
CANTABRIA	-	-	-	-	-	-	-	-	-	-	-	-
C. LA MANCHA	-	-	-	-	-	-	-	-	-	-	-	-
CASTILLA Y LEÓN	-	-	-	-	-	-	-	-	-	-	-	-
CATALUÑA	4	-	-	-	1	-	1	-	-	-	3	3
C. VALENCIANA	-	-	-	-	-	-	-	-	-	-	-	-
EXTREMADURA	-	-	-	-	-	-	-	-	-	-	-	-
GALICIA	2	-	-	-	-	-	-	-	-	-	2	2
MADRID	2	-	-	-	-	-	-	-	-	1	1	2
MURCIA	1	-	-	-	-	-	-	-	-	-	1	1
NAVARRA	-	-	-	-	-	-	-	-	-	-	-	-
PAIS VASCO	-	-	-	-	-	-	-	-	-	-	-	-
LA RIOJA	-	-	-	-	-	-	-	-	-	-	-	-
CEUTA	-	-	-	-	-	-	-	-	-	-	-	-
MELILLA	-	-	-	-	-	-	-	-	-	-	-	-
<b>TOTAL</b>	<b>21</b>	<b>-</b>	<b>-</b>	<b>-</b>	<b>1</b>	<b>1</b>	<b>3</b>	<b>-</b>	<b>-</b>	<b>3</b>	<b>15</b>	<b>18</b>

**Otros diagnósticos:** Identificación de otros virus diferentes de Rubéola: Sd. Kawasaki, Infección por estreptococo, Enfermedad mano-pie-boca, Probable reacción alérgica, mononucleosis infecciosa, Roséola infantil por VHH7, Eritema infeccioso, Pustulosis exantemática aguda generalizada, Parvovirus B19, V, Epstein Barr, infección por adenovirus, Cuadro febril, Sd, Gianotti-Crosti + eccema del pañal, Escarlatina.

Centro Nacional de Epidemiología, Instituto de Salud Carlos III, Red Nacional de Vigilancia Epidemiológica, Protocolo de Vigilancia del Sarampión, Protocolos de enfermedades de declaración obligatoria, Madrid, 2013 [http://www.isciii.es/ISCIII/es/contenidos/fd-servicios-cientifico-tecnicos/fd-vigilancias-alertas/fd-procedimientos/PROTOCOLOS\\_RENAVE-ciber.pdf](http://www.isciii.es/ISCIII/es/contenidos/fd-servicios-cientifico-tecnicos/fd-vigilancias-alertas/fd-procedimientos/PROTOCOLOS_RENAVE-ciber.pdf)

## CLASIFICACIÓN DE LOS CASOS SOSPECHOSOS DE RUBEOLA

**Tabla 11. Casos acumulados desde el 02/01/2023 hasta el 11/06/2023 (Semana 23)**

CC.AA	Casos notificados	En Investigación	Casos Confirmados				Casos descartados				
	Total	Total	Laboratorio	Vínculo	Clínica	Total	Sarampión	Casos Vacunales	Otro Diagnóstico	Sin Diagnosticar	Total
ANDALUCIA	-	-	-	-	-	-	-	-	-	-	-
ARAGÓN	-	-	-	-	-	-	-	-	-	-	-
ASTURIAS	-	-	-	-	-	-	-	-	-	-	-
BALEARES	-	-	-	-	-	-	-	-	-	-	-
CANARIAS	1	-	-	-	-	-	-	-	1	-	1
CANTABRIA	-	-	-	-	-	-	-	-	-	-	-
C. LA MANCHA	-	-	-	-	-	-	-	-	-	-	-
CASTILLA Y LEÓN	-	-	-	-	-	-	-	-	-	-	-
CATALUÑA	-	-	-	-	-	-	-	-	-	-	-
C. VALENCIANA	-	-	-	-	-	-	-	-	-	-	-
EXTREMADURA	-	-	-	-	-	-	-	-	-	-	-
GALICIA	-	-	-	-	-	-	-	-	-	-	-
MADRID	-	-	-	-	-	-	-	-	-	-	-
MURCIA	-	-	-	-	-	-	-	-	-	-	-
NAVARRA	-	-	-	-	-	-	-	-	-	-	-
PAIS VASCO	-	-	-	-	-	-	-	-	-	-	-
LA RIOJA	-	-	-	-	-	-	-	-	-	-	-
CEUTA	-	-	-	-	-	-	-	-	-	-	-
MELILLA	-	-	-	-	-	-	-	-	-	-	-
<b>TOTAL</b>	<b>1</b>	<b>-</b>	<b>-</b>	<b>-</b>	<b>-</b>	<b>-</b>	<b>-</b>	<b>-</b>	<b>1</b>	<b>-</b>	<b>1</b>

Centro Nacional de Epidemiología, Instituto de Salud Carlos III, Red Nacional de Vigilancia Epidemiológica, Protocolo de Vigilancia de Rubéola, Protocolos de enfermedades de declaración obligatoria, Madrid, 2013 [http://www.isciii.es/ISCIII/es/contenidos/fd-servicios-cientifico-tecnicos/fd-vigilancias-alertas/fd-procedimientos/PROTOCOLOS\\_RENAVE-ciber.pdf](http://www.isciii.es/ISCIII/es/contenidos/fd-servicios-cientifico-tecnicos/fd-vigilancias-alertas/fd-procedimientos/PROTOCOLOS_RENAVE-ciber.pdf)

## GRUPE Y OTROS VIRUS RESPIRATORIOS EN ESPAÑA. Temporada 2022-2023. Semana 22/2023

- **Infección Respiratoria Aguda en Atención Primaria (IRAS):** La tasa global en la semana 22/2023 se sitúa en 374,8 casos por 100.000 h. El porcentaje de positividad a SARS-CoV-2, gripe y VRS es de 18,8%, 1,7% y 0,2% respectivamente.
- **Infección Respiratoria Aguda Grave en Hospitales (IRAG):** La tasa global en la semana 22/2023 se sitúa en 9,8 casos por 100.000 h en descenso desde la semana 17/2023 (10,9 casos por 100.000 h). El porcentaje de positividad a SARS-CoV-2, gripe y VRS es de 21,3%, 0% y 0%, respectivamente.
- **Gripe:** La tasa **en Atención Primaria** describe una segunda onda estacional de gripe asociada a la circulación de virus de la gripe B, en fase de descenso desde la semana 10/2023. Las mayores tasas se observan en los menores de 15 años. Desde el inicio de la temporada se ha identificado en mayor proporción el virus de gripe tipo A (84,1%), con un 62,9% de A(H3) y un 37,1% de A(H1)pdm09, entre los subtipados.
- **COVID-19:** La tasa **en Atención Primaria** muestra fluctuaciones en ascenso desde la semana 10/2023. Las mayores tasas se observan en el grupo de los menores de 5 años. La variante de SARS-CoV-2 que circula en mayor proporción en las últimas **cinco** semanas es la XBB.1.5 (57%), y desde el inicio de la temporada 2022-23 son las variantes BQ.1 (42%), XBB.1.5 (26%) y BA.5 (11%). Se estima una **tasa de hospitalización** de 2,09 casos por 100.000 h, que disminuye desde la semana anterior. Por grupo de edad, las mayores tasas se han observado en los mayores de 79 años. Las variantes de SARS-CoV-2 identificadas en mayor proporción en hospitalizados en las últimas **cinco** semanas han sido XBB (33%) y XBB.1.5 (33%), y desde el inicio de temporada las variantes BQ.1 (39%), XBB.1.5 (17%) y BA.5 (10%).
- **Virus Respiratorio Sincitial (VRS):** La infección por VRS se mantiene en valores basales estables desde hace más de cinco semanas, tanto en Atención Primaria como en hospitales. Las mayores tasas de incidencia en consultas de Atención Primaria y en hospitales se observaron en menores de 5 años en las semanas 47/2022 con 160,9 casos/100.000 h, y en la semana 48/2022 con 9,2 casos/100.000 h, respectivamente.
- Se recomienda **incrementar la secuenciación de los casos centinela de IRAs y de IRAG positivos a SARS-CoV-2** para aumentar la sensibilidad en la identificación de variantes circulantes de este virus.

**Figura 7. Detecciones semanales de gripe, SARS-CoV-2 y VRS en Atención Primaria. Vigilancia centinela de IRAs. Temporada 2022-23. España**

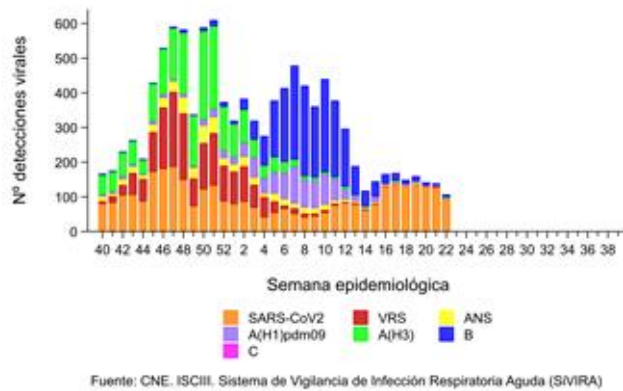

**Figura 8. Tasa estimada de gripe en Atención Primaria. Temporada 2022-2023. España**

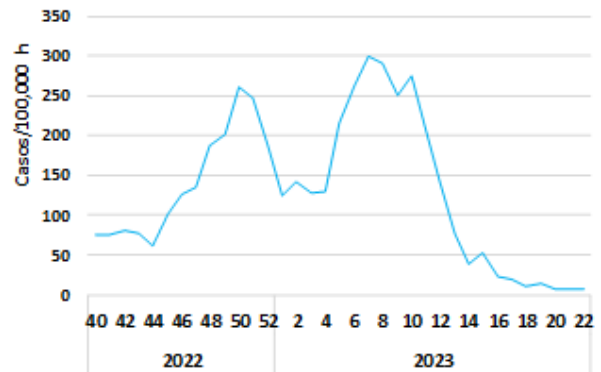

**Figura 9. Tasa de estimada de COVID-19 en Atención Primaria. Temporada 2022-2023. España**

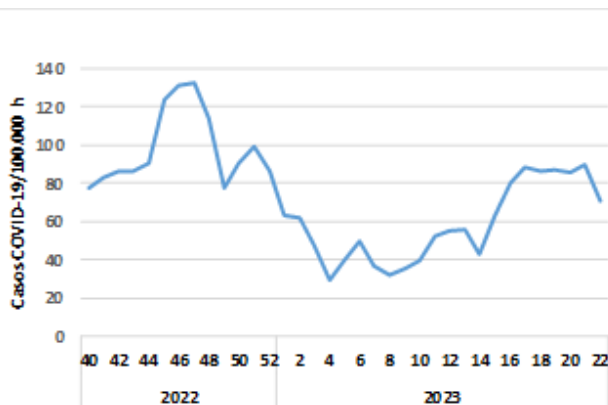

**Figura 10. Tasa estimada de infección por VRS en Atención Primaria. Temporada 2022-2023. España**

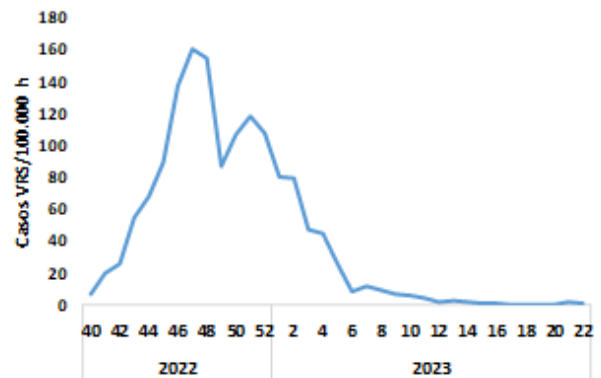

**Figura 11. Detecciones semanales de gripe, SARS-CoV-2 y VRS en hospitales. Vigilancia centinela de IRAG. Temporada 2022-23. España**

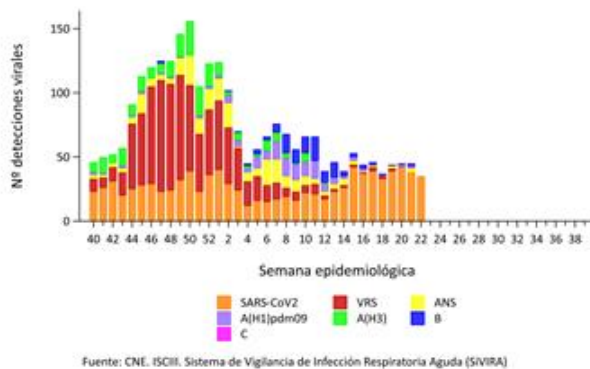

**Figura 12. Tasas estimadas de hospitalización por gripe. Temporada 2022-23. España**

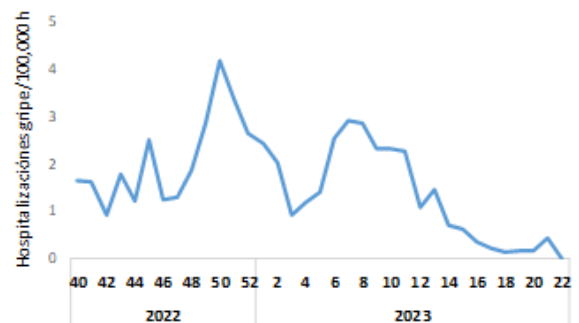

**Figura 13. Tasas estimadas de hospitalización por COVID-19. Temporada 2022-2023. España**

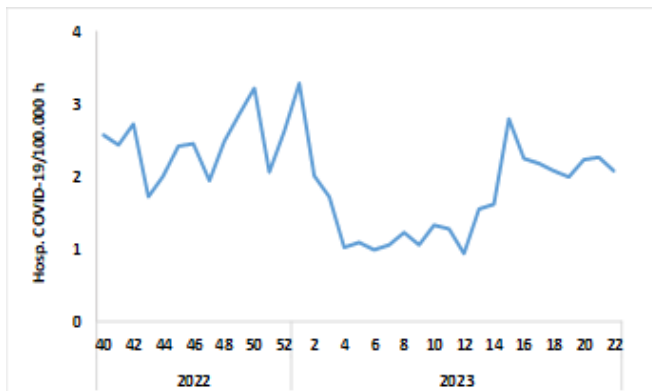

**Figura 14. Tasas estimadas de hospitalización por VRS. Temporada 2022-23. España**

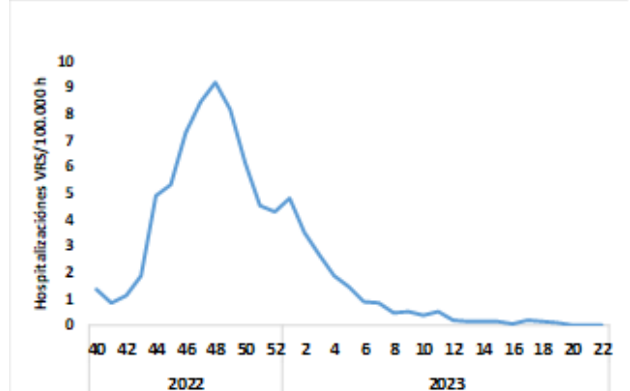

**Figura 15. Distribución semanal de detecciones de virus de la gripe por tipo/subtipo. Sistema no centinela. Temporada 2022-23. España**

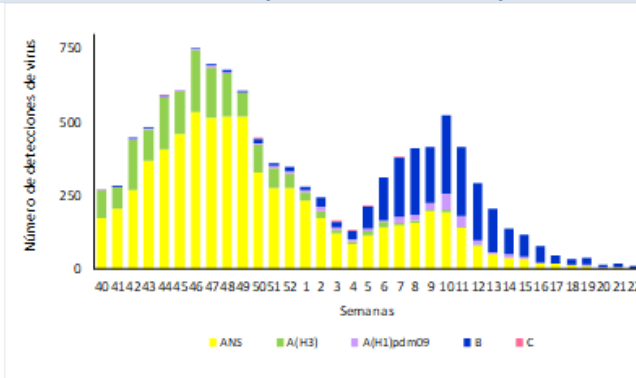

**Figura 16. Porcentaje de positividad de VRS. Sistema no centinela. Temporada 2021-22 y 2022-23. España**

