

INFORME SEMANAL DE VIGILANCIA EPIDEMIOLÓGICA EN ESPAÑA

nº 33

Año 2023

CONTENIDO

	Semana epidemiológica	Página
 Situación de las Enfermedades de Declaración Obligatoria (datos provisionales)	29/2023	1
 Información de la Enfermedad Meningocócica	31/2023	3
 Plan Nacional de Eliminación del Sarampión y la Rubéola	32/2023	9
 Informe de la temporada de Gripe y otros virus respiratorios 2022-2023	31/2022	10
 Infección en seres humanos por Coronavirus en España	pulse aquí	
 Informe Situación Viruela del Mono	pulse aquí	

Cita sugerida: Boletín Semanal en Red. Número 33. Año 2023. Centro Nacional de Epidemiología. ISCIII.

**SITUACIÓN DE LAS ENFERMEDADES DE DECLARACIÓN OBLIGATORIA [Semana 29 de 2023; fin el 23/07/2023].
Tabla 1. Análisis por enfermedad. Lista reducida de enfermedades objeto de vigilancia¹.**

ENFERMEDADES	CASOS DECLARADOS Sem. 29		ACUMULACIÓN DE CASOS		MEDIANA 2022 - 2018		ÍNDICE EPIDÉMICO ²		CÁLCULO ESPECIAL ³
	2023	2022	2023	2022	Sem. 29	Acum. C.	Sem. 29	Acum. C.	
Enfermedades de transmisión alimentaria									
Fiebre Tifoidea y Paratifoidea	1	1	22	18	1	18			0,96
Hepatitis A	4	6	176	132	6	193	0,67	0,91	
Shigelosis	11	4	419	224	4	142	2,75	2,95	
Triquinosis	0	0	18	0	0	4			0,20
Enfermedades de transmisión parenteral									
Hepatitis B	4	5	210	334	11	329	0,36	0,64	
Enfermedades de transmisión respiratoria									
Gripe	255	784	147.306	81.018	224	459.085	1,14	0,32	
Legionelosis	33	37	885	599	31	599	1,06	1,48	
Tuberculosis respiratoria	15	31	1.235	907	30	936	0,50	1,32	
Tuberculosis, meningitis	0	0	5	11	0	11			0,44
Tuberculosis, otras	2	4	244	188	8	268	0,25	0,91	
Enfermedades de transmisión vectorial									
Paludismo	13	12	257	176	11	176	1,18	1,46	
Enfermedades de transmisión zoonótica									
Brucelosis	0	0	20	14	0	25			0,32
Tularemia	0	0	3	4	0	10			2,88
Enfermedades prevenibles por vacunación									
Enfermedad Meningocócica	0	2	153	71	2	175	0,00	0,87	
Parotiditis	45	49	1.690	1.117	49	5.804	0,92	0,29	
Tétanos	0	1	3	4	0	4			0,28
Tos ferina	41	4	644	110	4	530	10,25	1,22	
Varicela	129	150	5.248	4.026	150	9.950	0,86	0,53	
Infecciones de transmisión sexual									
Infección Gonocócica	248	204	9.156	5.964	114	2.911	2,18	3,15	
Sífilis (excluye sífilis congénita)	99	100	3.782	2.798	50	1.900	1,98	1,99	

COMENTARIO GENERAL

Durante la presente semana las siguientes rúbricas han presentado:

* Un I.E. semanal superior o igual a 1,25: Tos ferina (10.25), Infección Gonocócica (2.18), Sífilis (excluye sífilis congénita) (1.98), Hepatitis víricas, otras (1.29), Shigelosis (2.75).

* Un I.E. acumulado superior o igual a 1,25: Infección Gonocócica (3.15), Sífilis (excluye sífilis congénita) (1.99), Hepatitis víricas, otras (1.44), Shigelosis (2.95), Legionelosis (1.48), Tuberculosis respiratoria (1.32), Paludismo (1.46).

² **Índice epidémico (IE)** para una enfermedad dada es: la razón entre los casos presentados en la semana correspondiente (o los casos acumulados hasta dicha semana si se trata de I.E. acumulado) y los casos que se esperan o prevén (mediana del quinquenio anterior) para la misma semana. Si el valor del índice se encuentra entre 0,76 y 1,24 la incidencia se considera normal, si es menor o igual a 0,75 incidencia baja, si es mayor o igual a 1,25 incidencia alta.

³ **Cálculo especial.** En enfermedades de baja incidencia (<150 casos anuales en España) no se usa el índice epidémico. El cálculo especial para estas enfermedades es el promedio de los casos notificados en los 5 años anteriores en la semana actual, las 2 semanas precedentes y las dos siguientes.

Fuente: Red Nacional de Vigilancia Epidemiológica. Elaboración: Centro Nacional de Epidemiología, ISCIII

Enfermedades vigiladas en las que es excepcional la declaración de algún caso: Botulismo, Cólera, Difteria, Encefalitis Transmitida por Garrapatas, Fiebre Amarilla, Fiebre de Ébola, Fiebre del Nilo Occidental, Fiebre Hemorrágica Vírica (excluye fiebre amarilla y dengue hemorrágico), Infección congénita por virus Zika, Lepra, Peste, Poliomielitis, Rabia, Rubéola congénita, Sífilis congénita, Tétanos neonatal. **Se han declarado 2 casos de Botulismo en Madrid y La Rioja en la semana 29/2023.**

¹NOTA: Datos consultados de SIVIES a las 11:17 horas del día 16/08/2023.

SITUACIÓN DE LAS ENFERMEDADES DE DECLARACIÓN OBLIGATORIA [Semana 29 de 2023; fin el 23/07/2023]

Tabla 2. Casos por Comunidad Autónoma¹.

ENFERMEDAD	Andalucía	Aragón	Baleares	Canarias	Cantabria	Castilla y León	Cataluña	Ceuta	Comunidad Valenciana	Extremadura	Galicia	Madrid	Navarra	País Vasco	La Rioja	TOTAL
Botulismo	0	0	0	0	0	0	0	0	0	0	0	1	0	0	1	2
Fiebre Tifoidea y Paratifoidea	0	0	0	0	0	0	0	0	0	0	0	1	0	0	0	1
Hepatitis A	1	1	0	0	0	0	0	0	1	0	0	1	0	0	0	4
Shigelosis	1	0	0	0	0	0	7	0	1	0	0	0	1	1	0	11
Triquinosis	0	0	0	0	0	0	0	0	0	0	0	0	0	0	0	0
Hepatitis B	3	0	0	0	0	1	0	0	0	0	0	0	0	0	0	4
Gripe	0	0	78	0	1	32	0	1	61	0	0	30	52	0	0	255
Legionelosis	7	0	2	0	1	2	4	0	0	2	1	5	2	7	0	33
Tuberculosis respiratoria	6	0	1	1	0	3	0	1	0	0	0	0	1	0	2	15
Tuberculosis, meningitis	0	0	0	0	0	0	0	0	0	0	0	0	0	0	0	0
Tuberculosis, otras	0	0	0	0	0	0	0	0	0	0	0	0	2	0	0	2
Paludismo	4	3	0	0	1	0	1	0	2	0	0	1	1	0	0	13
Brucelosis	0	0	0	0	0	0	0	0	0	0	0	0	0	0	0	0
Tularemia	0	0	0	0	0	0	0	0	0	0	0	0	0	0	0	0
Enfermedad Meningocócica	0	0	0	0	0	0	0	0	0	0	0	0	0	0	0	0
Parotiditis	6	1	0	7	0	6	2	1	4	0	5	7	1	5	0	45
Tétanos	0	0	0	0	0	0	0	0	0	0	0	0	0	0	0	0
Tos ferina	2	6	1	4	0	0	3	0	1	1	0	4	0	19	0	41
Varicela	0	0	11	11	0	6	41	0	21	2	9	27	0	0	1	129
Infección Gonocócica	88	2	1	18	4	3	0	0	48	2	17	51	7	0	7	248
Sífilis (excluye sífilis congénita)	37	4	0	25	0	7	0	0	15	3	4	2	0	0	2	99

¹NOTA: Datos consultados de SIVIES a las 11:27 horas del día 16/08/2023.

ENFERMEDAD MENINGOCÓCICA.
Temporada 2022-2023. Semanas 41/2022 a 31/2023. Datos provisionales¹

Tabla 3. ENFERMEDAD MENINGOCÓCICA. Datos desagregados por CCAA

	Casos ²	Tasas ³	Casos confirmados	Defunciones	Letalidad (%)
Andalucía	36	0,42	35	5	13,9
Aragón	7	0,53	6	0	0,0
Asturias	0	0,00	0	0	0,0
Baleares	2	0,16	2	0	0,0
Canarias	8	0,35	8	1	12,5
Cantabria	2	0,34	2	1	50,0
Castilla-La Mancha	13	0,63	12	0	0,0
Castilla y León	7	0,29	7	1	14,3
Cataluña	30	0,39	28	2	6,7
C. Valenciana	22	0,43	14	3	13,6
Extremadura	1	0,10	1	0	0,0
Galicia	15	0,56	15	3	20,0
Madrid	21	0,31	21	0	0,0
Murcia	9	0,59	8	0	0,0
Navarra	3	0,45	3	0	0,0
P. Vasco	15	0,69	15	2	13,3
La Rioja	1	0,32	1	0	0,0
Ceuta	0	0,00	0	0	0,0
Melilla	1	1,21	1	0	0,0
Total	193	0,41	179	18	9,3

¹NOTA: Los análisis de enfermedad meningocócica se han realizado con datos consultados de SIVIES a las 08:07 horas del día 16/08/2023.

²Casos acumulados: suma de casos confirmados, probables y sospechosos.

³Tasas de incidencia acumulada de periodo por 100.000 habitantes.

ENFERMEDAD MENINGOCÓCICA. [Semanas 41/2022 a 31/2023. Datos provisionales¹]
Tabla 4. Distribución por resultado microbiológico.

Resultado microbiológico	Temporada 22/23				Temporada 21/22			
	Casos	Tasas	Defunciones	Letalidad	Casos	Tasas	Defunciones	Letalidad
Sg A	0	0,00	0	0,0	0	0,00	0	0,0
Sg B	91	0,19	8	8,8	47	0,10	4	8,5
Sg C	2	0,00	0	0,0	2	0,00	0	0,0
Sg W	21	0,04	5	23,8	4	0,01	1	25,0
Sg Y	15	0,03	2	13,3	5	0,01	0	0,0
No tipables	15	0,03	0	0,0	16	0,03	1	6,3
Otros serogrupos	8	0,02	0	0,0	1	0,00	0	0,0
Serogrupo desconocido	27	0,06	1	3,7	14	0,03	0	0,0
Total confirmados	179	0,38	16	8,9	89	0,19	6	6,7
Total sospechosos	14	0,03	2	14,3	6	0,01	1	16,7
Total	193	0,41	18	9,3	95	0,20	7	7,4

¹NOTA: Los análisis de enfermedad meningocócica se han realizado con datos consultados de SIVIES a las 08:07 horas del día 16/08/2023.

ENFERMEDAD MENINGOCÓCICA.
[Semanas 41/2022 a 31/2023. Datos
provisionales¹]
Figura 1. Corredor endémico

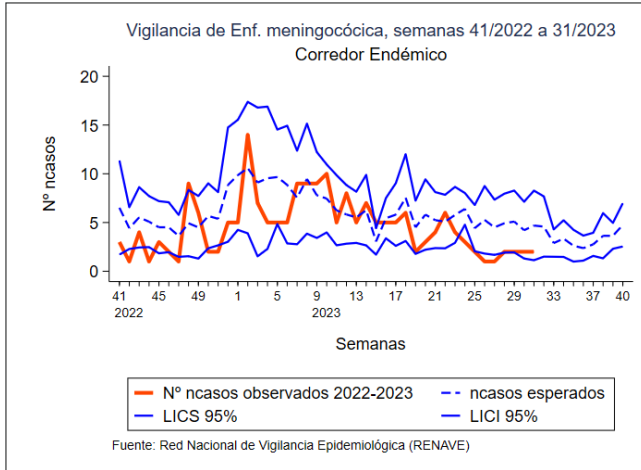

ENFERMEDAD MENINGOCÓCICA
[Semanas 41/2022 a 31/2023. Datos
provisionales¹]
Figura 2. TI acumulada por grupo de edad y sexo

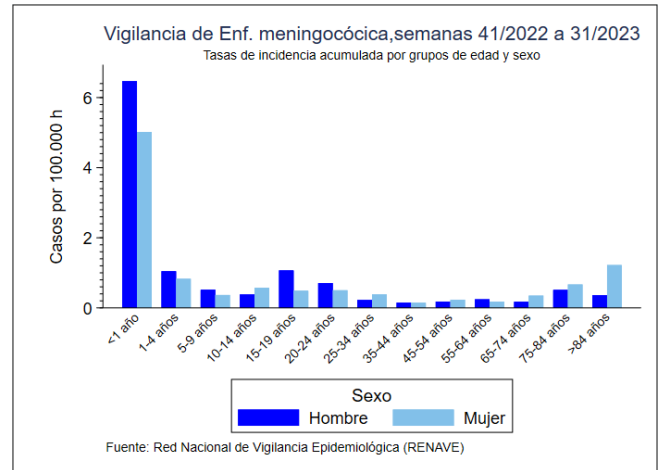

¹NOTA: Los análisis de enfermedad meningocócica se han realizado con datos consultados de SIVIES a 08:07 horas del día 16/08/2023.

ENFERMEDAD MENINGOCÓCICA. [Semanas 41/2022 a 31/2023. Datos provisionales¹]
Tabla 5. SEROGRUPO B. Datos desagregados por CCAA.

CCAA	Temporada 22/23				Temporada 21/22			
	Casos	Tasas	Defunciones	Letalidad	Casos	Tasas	Defunciones	Letalidad
Andalucía	25	0,29	5	20,0	13	0,15	1	7,7
Aragón	2	0,15	0	0,0	0	0,00	0	0,0
Asturias	0	0,00	0	0,0	2	0,20	0	0,0
Baleares	1	0,08	0	0,0	2	0,16	2	100,0
Canarias	6	0,27	1	16,7	1	0,04	0	0,0
Cantabria	0	0,00	0	0,0	2	0,34	0	0,0
Castilla La Mancha	5	0,24	0	0,0	1	0,05	1	100,0
Castilla y León	4	0,17	1	25,0	1	0,04	0	0,0
Cataluña	15	0,19	0	0,0	10	0,13	0	0,0
C. Valenciana	2	0,04	0	0,0	3	0,06	0	0,0
Extremadura	0	0,00	0	0,0	0	0,00	0	0,0
Galicia	3	0,11	1	33,3	0	0,00	0	0,0
Madrid	12	0,18	0	0,0	3	0,04	0	0,0
Murcia	5	0,33	0	0,0	1	0,07	0	0,0
Navarra	3	0,45	0	0,0	1	0,15	0	0,0
P. Vasco	6	0,28	0	0,0	7	0,32	0	0,0
La Rioja	1	0,32	0	0,0	0	0,00	0	0,0
Ceuta	0	0,00	0	0,0	0	0,00	0	0,0
Melilla	1	1,21	0	0,0	0	0,00	0	0,0
Total	91	0,19	8	8,8	47	0,10	4	8,5

¹NOTA: Los análisis de enfermedad meningocócica se han realizado con datos consultados de SIVIES a las 08:07 horas del día 16/08/2023.

ENFERMEDAD MENINGOCÓCICA. [Semanas 41/2022 a 31/2023. Datos provisionales¹]
Tabla 6. SEROGRUPO C. Datos desagregados por CCAA.

CCAA	Temporada 22/23				Temporada 21/22			
	Casos	Tasas	Defunciones	Letalidad	Casos	Tasas	Defunciones	Letalidad
Andalucía	1	0,01	0	0,0	0	0,00	0	0,0
Aragón	0	0,00	0	0,0	0	0,00	0	0,0
Asturias	0	0,00	0	0,0	0	0,00	0	0,0
Baleares	0	0,00	0	0,0	0	0,00	0	0,0
Canarias	0	0,00	0	0,0	0	0,00	0	0,0
Cantabria	0	0,00	0	0,0	0	0,00	0	0,0
Castilla La Mancha	0	0,00	0	0,0	0	0,00	0	0,0
Castilla y León	1	0,04	0	0,0	0	0,00	0	0,0
Cataluña	0	0,00	0	0,0	0	0,00	0	0,0
C.Valenciana	0	0,00	0	0,0	1	0,02	0	0,0
Extremadura	0	0,00	0	0,0	0	0,00	0	0,0
Galicia	0	0,00	0	0,0	0	0,00	0	0,0
Madrid	0	0,00	0	0,0	1	0,01	0	0,0
Murcia	0	0,00	0	0,0	0	0,00	0	0,0
Navarra	0	0,00	0	0,0	0	0,00	0	0,0
P. Vasco	0	0,00	0	0,0	0	0,00	0	0,0
La Rioja	0	0,00	0	0,0	0	0,00	0	0,0
Ceuta	0	0,00	0	0,0	0	0,00	0	0,0
Melilla	0	0,00	0	0,0	0	0,00	0	0,0
Total	2	0,00	0	0,0	2	0,00	0	0,0

¹NOTA: Los análisis de enfermedad meningocócica se han realizado con datos consultados de SIVIES a las 08:07 horas del día 16/08/2023.

ENFERMEDAD MENINGOCÓCICA. [Semanas 41/2022 a 31/2023. Datos provisionales¹]
Tabla 7. SEROGRUPO W. Datos desagregados por CCAA.

CCAA	Temporada 22/23				Temporada 21/22			
	Casos	Tasas	Defunciones	Letalidad	Casos	Tasas	Defunciones	Letalidad
Andalucía	1	0,01	0	0,0	0	0,00	0	0,0
Aragón	0	0,00	0	0,0	0	0,00	0	0,0
Asturias	0	0,00	0	0,0	0	0,00	0	0,0
Baleares	0	0,00	0	0,0	0	0,00	0	0,0
Canarias	0	0,00	0	0,0	0	0,00	0	0,0
Cantabria	0	0,00	0	0,0	0	0,00	0	0,0
Castilla La Mancha	1	0,05	0	0,0	0	0,00	0	0,0
Castilla y León	0	0,00	0	0,0	1	0,04	0	0,0
Cataluña	4	0,05	0	0,0	2	0,03	0	0,0
C.Valenciana	6	0,12	1	16,7	0	0,00	0	0,0
Extremadura	0	0,00	0	0,0	0	0,00	0	0,0
Galicia	5	0,19	2	40,0	0	0,00	0	0,0
Madrid	1	0,01	0	0,0	1	0,01	1	100,0
Murcia	0	0,00	0	0,0	0	0,00	0	0,0
Navarra	0	0,00	0	0,0	0	0,00	0	0,0
P. Vasco	3	0,14	2	66,7	0	0,00	0	0,0
La Rioja	0	0,00	0	0,0	0	0,00	0	0,0
Ceuta	0	0,00	0	0,0	0	0,00	0	0,0
Melilla	0	0,00	0	0,0	0	0,00	0	0,0
Total	21	0,04	5	23,8	4	0,01	1	25,0

¹NOTA: Los análisis de enfermedad meningocócica se han realizado con datos consultados de SIVIES a las 08:07 horas del día 16/08/2023.

ENFERMEDAD MENINGOCÓCICA. [Semanas 41/2022 a 31/2023. Datos provisionales¹]
Tabla 8. SEROGRUPO Y. Datos desagregados por CCAA.

CCAA	Temporada 22/23				Temporada 21/22			
	Casos	Tasas	Defunciones	Letalidad	Casos	Tasas	Defunciones	Letalidad
Andalucía	3	0,04	0	0,0	1	0,01	0	0,0
Aragón	2	0,15	0	0,0	0	0,00	0	0,0
Asturias	0	0,00	0	0,0	0	0,00	0	0,0
Baleares	0	0,00	0	0,0	1	0,08	0	0,0
Canarias	0	0,00	0	0,0	0	0,00	0	0,0
Cantabria	0	0,00	0	0,0	0	0,00	0	0,0
Castilla La Mancha	1	0,05	0	0,0	1	0,05	0	0,0
Castilla y León	0	0,00	0	0,0	0	0,00	0	0,0
Cataluña	4	0,05	2	50,0	0	0,00	0	0,0
C.Valenciana	0	0,00	0	0,0	0	0,00	0	0,0
Extremadura	0	0,00	0	0,0	0	0,00	0	0,0
Galicia	1	0,04	0	0,0	1	0,04	0	0,0
Madrid	3	0,04	0	0,0	0	0,00	0	0,0
Murcia	0	0,00	0	0,0	0	0,00	0	0,0
Navarra	0	0,00	0	0,0	0	0,00	0	0,0
P. Vasco	1	0,05	0	0,0	1	0,05	0	0,0
La Rioja	0	0,00	0	0,0	0	0,00	0	0,0
Ceuta	0	0,00	0	0,0	0	0,00	0	0,0
Melilla	0	0,00	0	0,0	0	0,00	0	0,0
Total	15	0,03	2	13,3	5	0,01	0	0,0

¹NOTA: Los análisis de enfermedad meningocócica se han realizado con datos consultados de SIVIES a las 08:07 horas del día 16/08/2023.

ENFERMEDAD MENINGOCÓCICA. [Semanas 41/2022 a 31/2023. Datos provisionales¹]

Tabla 9. SEROGRUPOS B, C, W e Y. Distribución por grupo de edad.

Grupo de Edad	Serogrupo B				Serogrupo C				Serogrupo W				Serogrupo Y			
	Temporada 22/23		Temporada 21/22		Temporada 22/23		Temporada 21/22		Temporada 22/23		Temporada 21/22		Temporada 22/23		Temporada 21/22	
	Casos	Tasas	Casos	Tasas	Casos	Tasas	Casos	Tasas	Casos	Tasas	Casos	Tasas	Casos	Tasas	Casos	Tasas
<1 año	14	4,25	10	3,02	0	0,00	1	0,30	2	0,61	0	0,00	1	0,30	0	0,00
1-4 años	5	0,34	10	0,65	0	0,00	0	0,00	1	0,07	0	0,00	0	0,00	0	0,00
5-9 años	4	0,18	2	0,09	0	0,00	0	0,00	1	0,04	0	0,00	1	0,04	0	0,00
10-14 años	9	0,36	0	0,00	0	0,00	0	0,00	1	0,04	0	0,00	0	0,00	0	0,00
15-19 años	12	0,47	6	0,24	0	0,00	0	0,00	0	0,00	0	0,00	2	0,08	1	0,04
20-24 años	8	0,32	3	0,12	0	0,00	0	0,00	0	0,00	0	0,00	3	0,12	0	0,00
25-34 años	11	0,21	1	0,02	0	0,00	1	0,02	1	0,02	1	0,02	0	0,00	1	0,02
35-44 años	4	0,06	3	0,04	0	0,00	0	0,00	0	0,00	0	0,00	1	0,01	0	0,00
45-54 años	6	0,08	4	0,05	0	0,00	0	0,00	1	0,01	0	0,00	2	0,03	0	0,00
55-64 años	5	0,08	7	0,11	0	0,00	0	0,00	3	0,05	1	0,02	1	0,02	0	0,00
65-74 años	6	0,12	0	0,00	0	0,00	0	0,00	2	0,04	1	0,02	2	0,04	3	0,06
75-84 años	1	0,03	0	0,00	0	0,00	0	0,00	5	0,16	0	0,00	0	0,00	0	0,00
>84 años	6	0,37	1	0,06	2	0,12	0	0,00	4	0,25	1	0,06	2	0,12	0	0,00
Total	91	0,19	47	0,10	2	0,00	2	0,00	21	0,04	4	0,01	15	0,03	5	0,01

¹NOTA: Los análisis de enfermedad meningocócica se han realizado con datos consultados de SIVIES a las 08:07 horas del día 16/08/2023.

**ENFERMEDAD MENINGOCÓCICA. [Semanas 41/2022 a 31/2023. Datos provisionales¹]
Figuras 3-6. Serogrupos B, C, W e Y. Razón de incidencia e intervalo de confianza para la temporada 2022/23.**

Figura 3. SEROGRUPO B



Figura 4. SEROGRUPO C



Figura 5. SEROGRUPO W

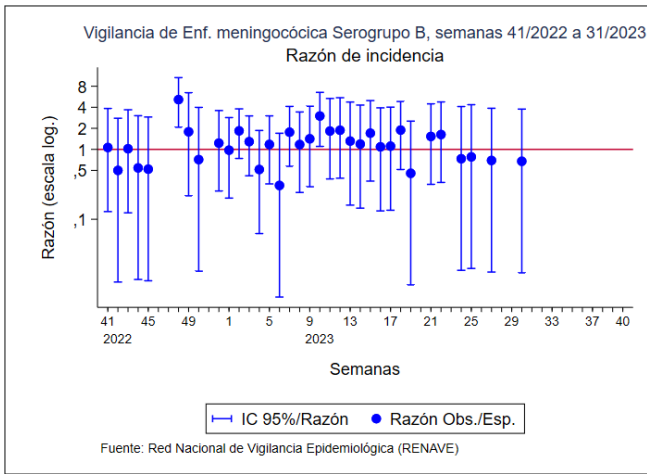

Figura 6. SEROGRUPO Y

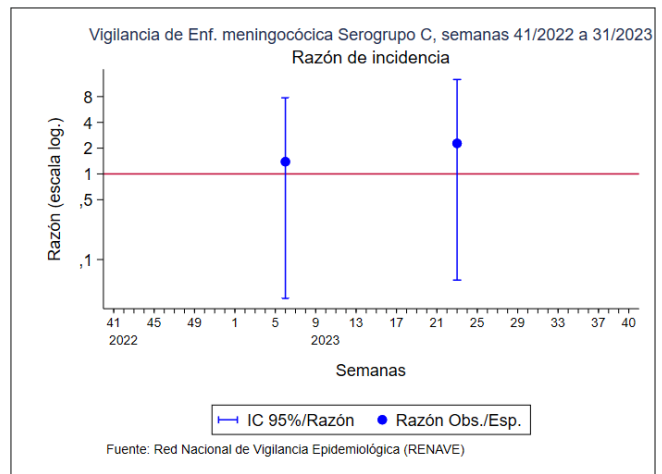

¹NOTA: Los análisis de enfermedad meningocócica se han realizado con datos consultados de SIVIES a las 08:07 horas del día 16/08/2023.

CLASIFICACIÓN DE LOS CASOS SOSPECHOSOS DE SARAMPIÓN

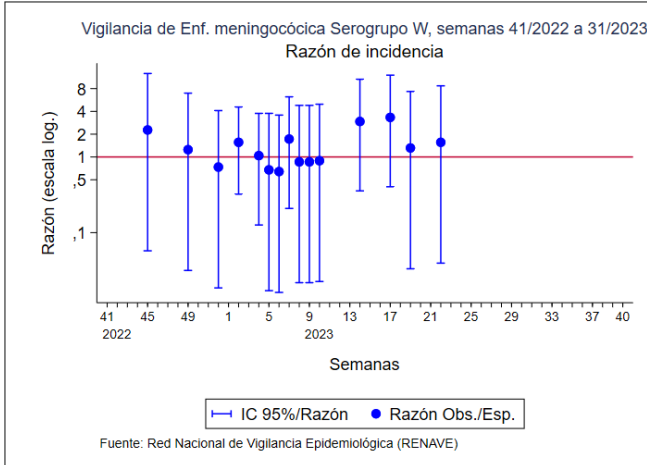
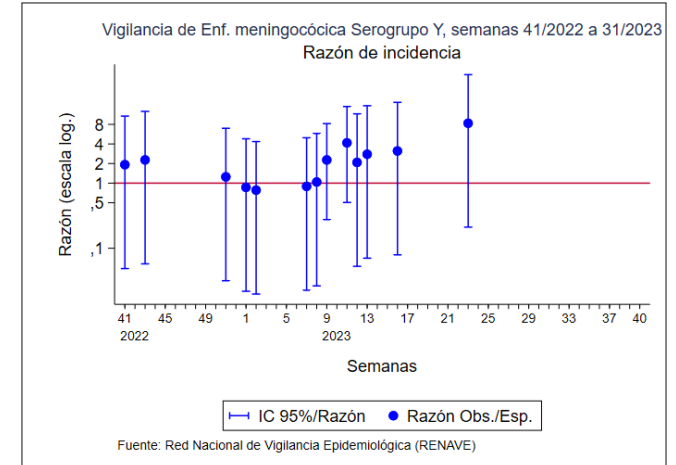
Tabla 10. Casos acumulados desde el 02/01/2023 hasta el 13/08/2023 (Semana 32)

CC,AA	Casos En		Clasificación de origen de la infección					Casos descartados				
	notificados	Investigación	Endémicos	Importado	Relacionado importación	Desconocido	Total	Rubéola	Casos Vacunales	Otro Diagnóstico	Sin Diagnosticar	Total
ANDALUCÍA	4	-	-	1	-	-	1	-	-	-	3	3
ARAGÓN	4	-	-	-	-	-	-	-	-	2	2	4
ASTURIAS	-	-	-	-	-	-	-	-	-	-	-	-
BALEARES	2	-	-	-	1	-	1	-	-	-	1	1
CANARIAS	6	-	-	-	-	-	-	-	-	-	6	6
CANTABRIA	-	-	-	-	-	-	-	-	-	-	-	-
C. LA MANCHA	-	-	-	-	-	-	-	-	-	-	-	-
CASTILLA Y LEÓN	-	-	-	-	-	-	-	-	-	-	-	-
CATALUÑA	8	-	-	-	1	-	1	-	1	3	3	7
C. VALENCIANA	2	-	-	-	-	-	-	-	-	-	2	2
EXTREMADURA	-	-	-	-	-	-	-	-	-	-	-	-
GALICIA	2	-	-	-	-	-	-	-	-	-	2	2
MADRID	2	-	-	-	-	-	-	-	-	1	1	2
MURCIA	1	-	-	-	-	-	-	-	-	-	1	1
NAVARRA	1	-	-	-	-	-	-	-	1	-	-	1
PAIS VASCO	-	-	-	-	-	-	-	-	-	-	-	-
LA RIOJA	-	-	-	-	-	-	-	-	-	-	-	-
CEUTA	-	-	-	-	-	-	-	-	-	-	-	-
MELILLA	-	-	-	-	-	-	-	-	-	-	-	-
TOTAL	32	-	0	1	2	0	3	0	2	6	21	29

Otros diagnósticos: Identificación de otros virus diferentes de Rubéola: Sd, Kawasaki, Infección por estreptococo, Enfermedad mano-pie-boca, Probable reacción alérgica, mononucleosis infecciosa, Roséola infantil por VHH7, Eritema infeccioso, Pustulosis exantemática aguda generalizada, Parvovirus B19, V, Epstein Barr, infección por adenovirus, Cuadro febril, Sd, Gianotti-Crosti + eccema del pañal, Escarlatina,

Centro Nacional de Epidemiología, Instituto de Salud Carlos III, Red Nacional de Vigilancia Epidemiológica, Protocolo de Vigilancia del Sarampión, Protocolos de enfermedades de declaración obligatoria, Madrid, 2013 http://www.isciii.es/ISCIII/es/contenidos/fd-servicios-cientifico-tecnicos/fd-vigilancias-alertas/fd-procedimientos/PROTOCOLOS_RENAVE-ciber.pdf

CLASIFICACIÓN DE LOS CASOS SOSPECHOSOS DE RUBEOLA

Tabla 11. Casos acumulados desde el 02/01/2023 hasta el 13/08/2023 (Semana 32)

CC,AA	Casos En		Casos Confirmados				Casos descartados				
	notificados	Investigación	Laboratorio	Vínculo	Clínica	Total	Sarampión	Casos Vacunales	Otro Diagnóstico	Sin Diagnosticar	Total
ANDALUCIA	1	-	-	-	-	-	-	-	-	1	1
ARAGÓN	-	-	-	-	-	-	-	-	-	-	-
ASTURIAS	-	-	-	-	-	-	-	-	-	-	-
BALEARES	-	-	-	-	-	-	-	-	-	-	-
CANARIAS	1	-	-	-	-	-	-	-	1	-	1
CANTABRIA	-	-	-	-	-	-	-	-	-	-	-
C. LA MANCHA	-	-	-	-	-	-	-	-	-	-	-
CASTILLA Y LEÓN	-	-	-	-	-	-	-	-	-	-	-
CATALUÑA	-	-	-	-	-	-	-	-	-	-	-
C. VALENCIANA	-	-	-	-	-	-	-	-	-	-	-
EXTREMADURA	-	-	-	-	-	-	-	-	-	-	-
GALICIA	-	-	-	-	-	-	-	-	-	-	-
MADRID	-	-	-	-	-	-	-	-	-	-	-
MURCIA	-	-	-	-	-	-	-	-	-	-	-
NAVARRA	-	-	-	-	-	-	-	-	-	-	-
PAIS VASCO	-	-	-	-	-	-	-	-	-	-	-
LA RIOJA	-	-	-	-	-	-	-	-	-	-	-
CEUTA	-	-	-	-	-	-	-	-	-	-	-
MELILLA	-	-	-	-	-	-	-	-	-	-	-
TOTAL	2	-	-	-	-	-	-	-	1	1	2

Centro Nacional de Epidemiología, Instituto de Salud Carlos III, Red Nacional de Vigilancia Epidemiológica, Protocolo de Vigilancia de Rubéola, Protocolos de enfermedades de declaración obligatoria, Madrid, 2013 http://www.isciii.es/ISCIII/es/contenidos/fd-servicios-cientifico-tecnicos/fd-vigilancias-alertas/fd-procedimientos/PROTOCOLOS_RENAVE-ciber.pdf

- **Infección Respiratoria Aguda en Atención Primaria (IRAs):** La tasa global en la semana 31/2023 se sitúa en 275 casos por 100.000 h. con fluctuaciones desde la semana 26/2023 (242,3 casos por 100.000 h). El porcentaje de positividad a SARS-CoV-2, gripe y VRS es de 32%, 0,4% y 0,5%, respectivamente.
- **Infección Respiratoria Aguda Grave en Hospitales (IRAG):** La tasa global en la semana 31/2023 se sitúa en 7,4 casos por 100.000 h, manteniéndose estable desde la semana 27/2023 (7,4 casos por 100.000 h). El porcentaje de positividad a SARS-CoV-2 es de 27,6%.
- **Gripe:** La tasa en **Atención Primaria** se mantiene en niveles basales desde la semana 20/2023, también en **hospitalizados** desde la semana 22/2023. Desde el inicio de la temporada se ha identificado en mayor proporción el virus de gripe tipo A (84%), con un 62,9% de A(H3) y un 37,1% de A(H1)pdm09, entre los subtipados.
- **COVID-19:** La tasa en **Atención Primaria** es de 88 casos por 100.000 h, con un aumento desde la semana 26/2023 (29,3 casos por 100.000 h). Las mayores tasas se observan en el grupo de los menores de cinco años. La variante de SARS-CoV-2 que circula en mayor proporción en las últimas **cinco** semanas es la XxB (33%), y desde el inicio de la temporada 2022-23 las variantes BQ.1 (32%), XBB.1.5 (31%), XBB (14%) y BA.5 (9%). En la semana 31/2023, la **tasa de hospitalización** por COVID-19 se sitúa en 2,04 casos por 100.000 h, con fluctuaciones desde la semana 26/2023 (0,6 casos por 100.000 h). Las variantes de SARS-CoV-2 identificadas en mayor proporción en hospitalizados en las últimas **cinco** semanas han sido XBB.1.5 (38%), BA.2 (38%) y XBB (13%) y desde el inicio de temporada las variantes BQ.1 (30%), XBB.1.5 (25%) y XBB (12%).
- **Virus Respiratorio Sincitial (VRS):** La infección por VRS se mantiene en niveles basales desde hace semanas, tanto en Atención Primaria como en hospitales. Las mayores tasas de incidencia en consultas de Atención Primaria y en hospitales se observaron en menores de 5 años en las semanas 47/2022 con 160,9 casos/100.000 h, y en la semana 48/2022 con 9,2 casos/100.000 h, respectivamente.
- Se recomienda **incrementar la secuenciación de los casos centinela de IRAs y de IRAG positivos a SARS-CoV-2** para aumentar la sensibilidad en la identificación de variantes circulantes de este virus.

Figura 7. Detecciones semanales de gripe, SARS-CoV-2 y VRS en Atención Primaria. Vigilancia centinela de IRAs. Temporada 2022-23. España



Figura 8. Tasa estimada de gripe en Atención Primaria. Temporada 2022-2023. España



Figura 9. Tasa de estimada de COVID-19 en Atención Primaria. Temporada 2022-2023. España

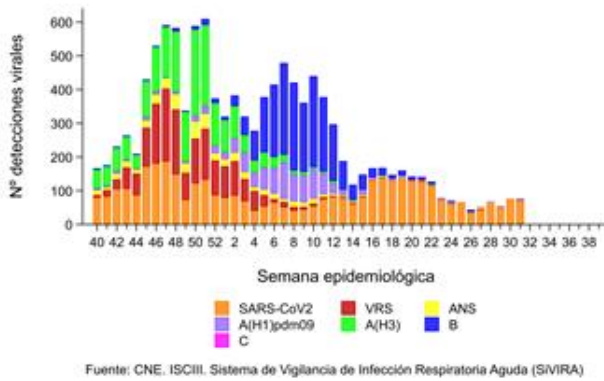

Figura 10. Tasa estimada de infección por VRS en Atención Primaria. Temporada 2022-2023. España

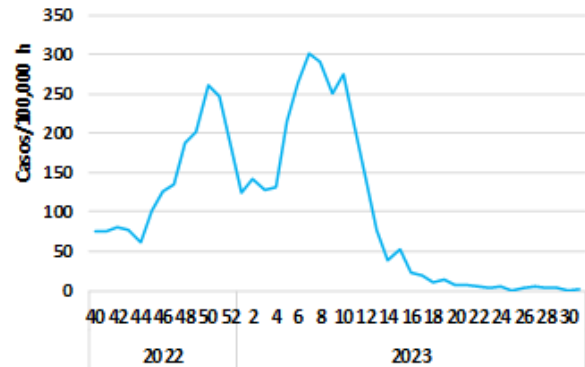

Figura 11. Detecciones semanales de gripe, SARS-CoV-2 y VRS en hospitales. Vigilancia centinela de IRAG. Temporada 2022-23. España



Figura 12. Tasas estimadas de hospitalización por gripe. Temporada 2022-23. España

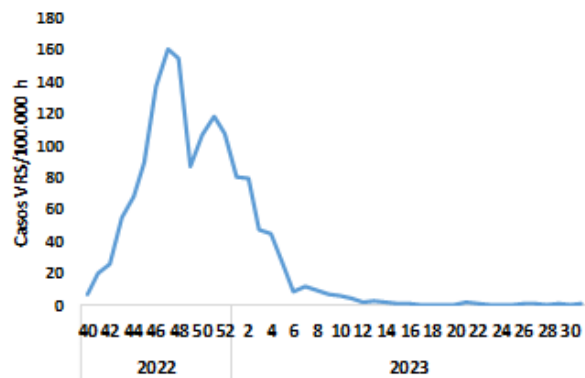

Figura 13. Tasas estimadas de hospitalización por COVID-19. Temporada 2022-2023. España

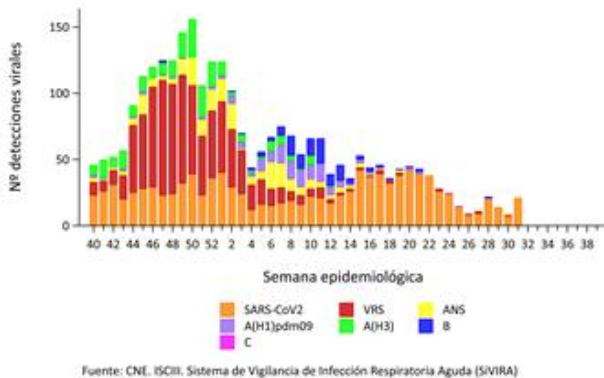

Figura 14. Tasas estimadas de hospitalización por VRS. Temporada 2022-23. España

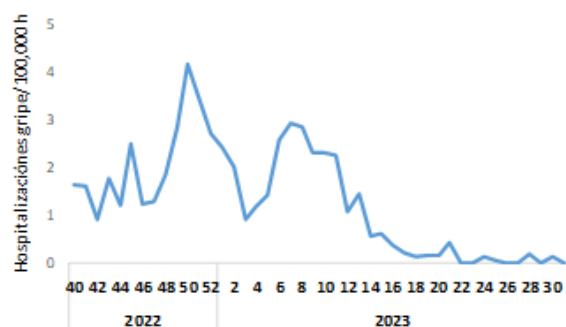

Figura 15. Distribución semanal de detecciones de virus de la gripe por tipo/subtipo. Sistema no centinela. Temporada 2022-23. España

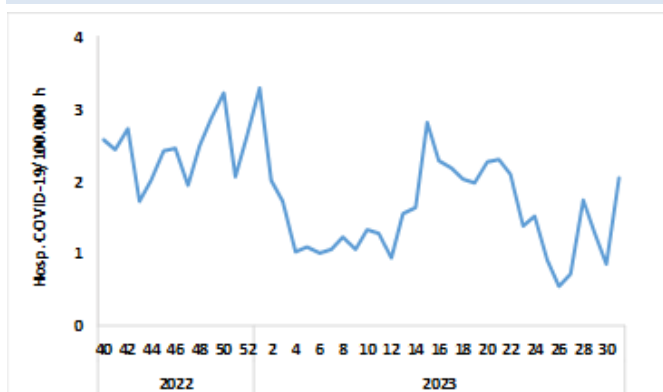

Figura 16. Porcentaje de positividad de VRS. Sistema no centinela. Temporada 2021-22 y 2022-23. España

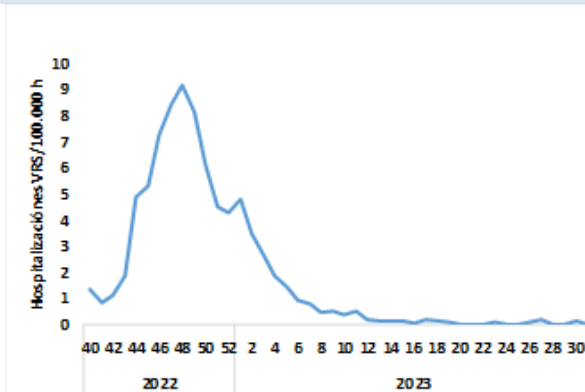
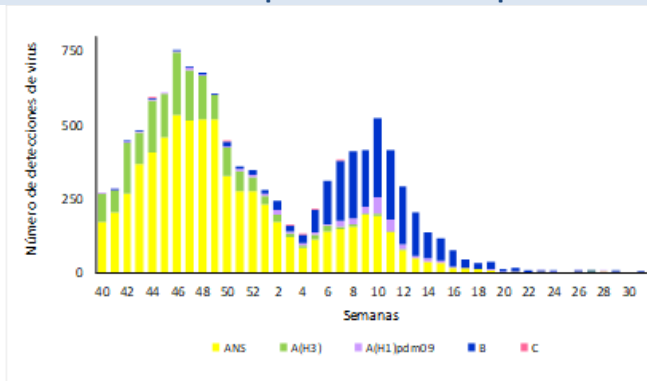