

# INFORME SEMANAL DE VIGILANCIA EPIDEMIOLÓGICA EN ESPAÑA

nº 34

Año 2023

## CONTENIDO

	Semana epidemiológica	Página
 <a href="#">Situación de las Enfermedades de Declaración Obligatoria (datos provisionales)</a>	30/2023	1
 <a href="#">Información de la Enfermedad Meningocócica</a>	32/2023	3
 <a href="#">Plan Nacional de Eliminación del Sarampión y la Rubéola</a>	33/2023	9
 <a href="#">Informe de la temporada de Gripe y otros virus respiratorios 2022-2023</a>	32/2022	10
 <a href="#">Infección en seres humanos por Coronavirus en España</a>	pulse <a href="#">aquí</a>	
 <a href="#">Informe Situación Viruela del Mono</a>	pulse <a href="#">aquí</a>	

Cita sugerida: Boletín Semanal en Red. Número 34. Año 2023. Centro Nacional de Epidemiología. ISCIII.

**SITUACIÓN DE LAS ENFERMEDADES DE DECLARACIÓN OBLIGATORIA [Semana 30 de 2023; fin el 30/07/2023].  
Tabla 1. Análisis por enfermedad. Lista reducida de enfermedades objeto de vigilancia<sup>1</sup>.**

ENFERMEDADES	CASOS DECLARADOS Sem. 30		ACUMULACIÓN DE CASOS		MEDIANA 2022 - 2018		ÍNDICE EPIDÉMICO <sup>2</sup>		CÁLCULO ESPECIAL <sup>3</sup>
	2023	2022	2023	2022	Sem. 30	Acum. C.	Sem. 30	Acum. C.	
<b>Enfermedades de transmisión alimentaria</b>									
Fiebre Tifoidea y Paratifoidea	2	0	24	18	1	18			0,80
Hepatitis A	4	3	180	135	6	195	0,67	0,92	
Shigelosis	28	14	501	238	7	149	4,00	3,36	
Triquinosis	0	0	18	0	0	5			0,16
<b>Enfermedades de transmisión parenteral</b>									
Hepatitis B	5	12	217	346	9	345	0,56	0,63	
<b>Enfermedades de transmisión respiratoria</b>									
Gripe	284	598	147.598	81.616	208	459.130	1,37	0,32	
Legionelosis	47	61	948	660	39	660	1,21	1,44	
Tuberculosis respiratoria	20	33	1.264	940	33	959	0,61	1,32	
Tuberculosis, meningitis	0	0	5	11	0	11			0,52
Tuberculosis, otras	5	6	252	194	8	273	0,63	0,92	
<b>Enfermedades de transmisión vectorial</b>									
Paludismo	12	20	279	196	20	196	0,60	1,42	
<b>Enfermedades de transmisión zoonótica</b>									
Brucelosis	0	0	20	14	0	25			0,44
Tularemia	0	0	3	4	2	14			2,72
<b>Enfermedades prevenibles por vacunación</b>									
Enfermedad Meningocócica	2	3	156	74	5	177	0,40	0,88	
Parotiditis	52	42	1.744	1.159	42	5.936	1,24	0,29	
Tétanos	0	1	3	5	0	4			0,24
Tos ferina	35	2	718	112	2	531	17,50	1,35	
Varicela	129	162	5.399	4.188	162	10.070	0,80	0,54	
<b>Infecciones de transmisión sexual</b>									
Infección Gonocócica	256	239	9.484	6.203	106	3.017	2,42	3,14	
Sífilis (excluye sífilis congénita)	99	88	3.929	2.886	61	1.961	1,62	2,00	

**COMENTARIO GENERAL**

Durante la presente semana las siguientes rúbricas han presentado:

\* Un I.E. semanal superior o igual a 1,25: Shigelosis (4.00), Gripe (1.37), Tos ferina (17.50), Infección Gonocócica (2.42), Sífilis (excluye sífilis congénita) (1.62).

\* Un I.E. acumulado superior o igual a 1,25: Shigelosis (3.36), Legionelosis (1.44), Tuberculosis respiratoria (1.32), Paludismo (1.42), Poliomieltis (2.00), Tos ferina (1.35), Infección Gonocócica (3.14), Sífilis (excluye sífilis congénita) (2.00).

<sup>2</sup> **Índice epidémico (IE)** para una enfermedad dada es: la razón entre los casos presentados en la semana correspondiente (o los casos acumulados hasta dicha semana si se trata de I.E. acumulado) y los casos que se esperan o prevén (mediana del quinquenio anterior) para la misma semana. Si el valor del índice se encuentra entre 0,76 y 1,24 la incidencia se considera normal, si es menor o igual a 0,75 incidencia baja, si es mayor o igual a 1,25 incidencia alta.

<sup>3</sup> **Cálculo especial.** En enfermedades de baja incidencia (<150 casos anuales en España) no se usa el índice epidémico. El cálculo especial para estas enfermedades es el promedio de los casos notificados en los 5 años anteriores en la semana actual, las 2 semanas precedentes y las dos siguientes.

Fuente: Red Nacional de Vigilancia Epidemiológica. Elaboración: Centro Nacional de Epidemiología, ISCIII

Enfermedades vigiladas en las que es excepcional la declaración de algún caso: Botulismo, Cólera, Difteria, Encefalitis Transmitida por Garrapatas, Fiebre Amarilla, Fiebre de Ébola, Fiebre del Nilo Occidental, Fiebre Hemorrágica Vírica (excluye fiebre amarilla y dengue hemorrágico), Infección congénita por virus Zika, Lepra, Peste, Poliomieltis, Rabia, Rubéola congénita, Sífilis congénita, Tétanos neonatal. **Se ha declarado un caso confirmado de fiebre del Nilo Occidental en Andalucía en la semana 30/2023.**

<sup>1</sup>NOTA: Datos consultados de SIVIES a las 11:39 horas del día 22/08/2023.

**SITUACIÓN DE LAS ENFERMEDADES DE DECLARACIÓN OBLIGATORIA [Semana 30 de 2023; fin el 30/07/2023]**

**Tabla 2. Casos por Comunidad Autónoma<sup>1</sup>.**

ENFERMEDAD	Andalucía	Aragón	Baleares	Canarias	Cantabria	Castilla y León	Cataluña	Ceuta	Comunidad Valenciana	Extremadura	Galicia	Madrid	Murcia	Navarra	País Vasco	La Rioja	TOTAL
Botulismo	0	0	0	0	0	0	0	0	0	0	0	0	0	0	0	0	0
Fiebre Tifoidea y Paratifoidea	1	0	0	0	0	0	0	0	0	0	0	1	0	0	0	0	2
Hepatitis A	1	0	0	0	0	1	0	0	1	0	1	0	0	0	0	0	4
Shigelosis	1	0	0	1	0	2	10	0	4	0	0	4	4	1	1	0	28
Triquinosis	0	0	0	0	0	0	0	0	0	0	0	0	0	0	0	0	0
Hepatitis B	2	0	0	0	0	1	0	0	1	0	0	1	0	0	0	0	5
Gripe	0	0	116	0	4	43	0	1	48	0	0	43	2	27	0	0	284
Legionelosis	9	2	2	2	3	0	9	0	0	0	3	2	6	0	8	1	47
Tuberculosis respiratoria	11	0	0	4	0	4	0	0	0	0	0	1	0	0	0	0	20
Tuberculosis, meningitis	0	0	0	0	0	0	0	0	0	0	0	0	0	0	0	0	0
Tuberculosis, otras	4	0	0	1	0	0	0	0	0	0	0	0	0	0	0	0	5
Paludismo	1	0	0	0	0	0	2	0	4	0	0	3	0	0	2	0	12
Brucelosis	0	0	0	0	0	0	0	0	0	0	0	0	0	0	0	0	0
Tularemia	0	0	0	0	0	0	0	0	0	0	0	0	0	0	0	0	0
Enfermedad Meningocócica	0	0	0	1	0	0	0	0	0	0	0	1	0	0	0	0	2
Parotiditis	9	2	0	3	1	5	4	0	2	1	8	8	0	0	8	1	52
Tétanos	0	0	0	0	0	0	0	0	0	0	0	0	0	0	0	0	0
Tos ferina	5	8	0	1	1	0	7	0	3	0	0	3	0	0	7	0	35
Varicela	0	0	8	17	0	8	28	0	16	1	22	26	2	0	0	1	129
Infección Gonocócica	83	2	4	13	2	5	0	0	53	6	23	50	8	4	0	3	256
Sífilis (excluye sífilis congénita)	34	2	2	23	0	7	0	0	10	3	7	9	2	0	0	0	99

<sup>1</sup>NOTA: Datos consultados de SIVIES a las 11:40 horas del día 22/08/2023.

**ENFERMEDAD MENINGOCÓCICA.**  
**Temporada 2022-2023. Semanas 41/2022 a 32/2023. Datos provisionales<sup>1</sup>**

**Tabla 3. ENFERMEDAD MENINGOCÓCICA. Datos desagregados por CCAA**

	Casos <sup>2</sup>	Tasas <sup>3</sup>	Casos confirmados	Defunciones	Letalidad (%)
Andalucía	38	0,45	37	6	15,8
Aragón	7	0,53	6	0	0,0
Asturias	0	0,00	0	0	0,0
Baleares	2	0,16	2	0	0,0
Canarias	8	0,35	8	1	12,5
Cantabria	2	0,34	2	1	50,0
Castilla-La Mancha	14	0,68	13	0	0,0
Castilla y León	7	0,29	7	1	14,3
Cataluña	30	0,39	28	2	6,7
C. Valenciana	22	0,43	14	3	13,6
Extremadura	1	0,10	1	0	0,0
Galicia	15	0,56	15	3	20,0
Madrid	21	0,31	21	0	0,0
Murcia	9	0,59	8	0	0,0
Navarra	3	0,45	3	0	0,0
P. Vasco	15	0,69	15	2	13,3
La Rioja	1	0,32	1	0	0,0
Ceuta	0	0,00	0	0	0,0
Melilla	1	1,21	1	0	0,0
<b>Total</b>	<b>196</b>	<b>0,41</b>	<b>182</b>	<b>19</b>	<b>9,7</b>

<sup>1</sup>NOTA: Los análisis de enfermedad meningocócica se han realizado con datos consultados de SIVIES a las 08:07 horas del día 22/08/2023.

<sup>2</sup>Casos acumulados: suma de casos confirmados, probables y sospechosos.

<sup>3</sup>Tasas de incidencia acumulada de periodo por 100.000 habitantes.

**ENFERMEDAD MENINGOCÓCICA. [Semanas 41/2022 a 32/2023. Datos provisionales<sup>1</sup>]**  
**Tabla 4. Distribución por resultado microbiológico.**

Resultado microbiológico	Temporada 22/23				Temporada 21/22			
	Casos	Tasas	Defunciones	Letalidad	Casos	Tasas	Defunciones	Letalidad
Sg A	0	0,00	0	0,0	0	0,00	0	0,0
Sg B	91	0,19	8	8,8	47	0,10	4	8,5
Sg C	2	0,00	0	0,0	2	0,00	0	0,0
Sg W	21	0,04	5	23,8	5	0,01	2	40,0
Sg Y	15	0,03	2	13,3	5	0,01	0	0,0
No tipables	17	0,04	1	5,9	17	0,04	1	5,9
Otros serogrupos	8	0,02	0	0,0	1	0,00	0	0,0
Serogrupo desconocido	28	0,06	1	3,6	15	0,03	0	0,0
<b>Total confirmados</b>	<b>182</b>	<b>0,38</b>	<b>17</b>	<b>9,3</b>	<b>92</b>	<b>0,19</b>	<b>7</b>	<b>7,6</b>
<b>Total sospechosos</b>	<b>14</b>	<b>0,03</b>	<b>2</b>	<b>14,3</b>	<b>6</b>	<b>0,01</b>	<b>1</b>	<b>16,7</b>
<b>Total</b>	<b>196</b>	<b>0,41</b>	<b>19</b>	<b>9,7</b>	<b>98</b>	<b>0,21</b>	<b>8</b>	<b>8,2</b>

<sup>1</sup>NOTA: Los análisis de enfermedad meningocócica se han realizado con datos consultados de SIVIES a a las 08:07 horas del día 22/08/2023.

**ENFERMEDAD MENINGOCÓCICA.**  
**[Semanas 41/2022 a 32/2023. Datos**  
**provisionales<sup>1</sup>]**  
**Figura 1. Corredor endémico**

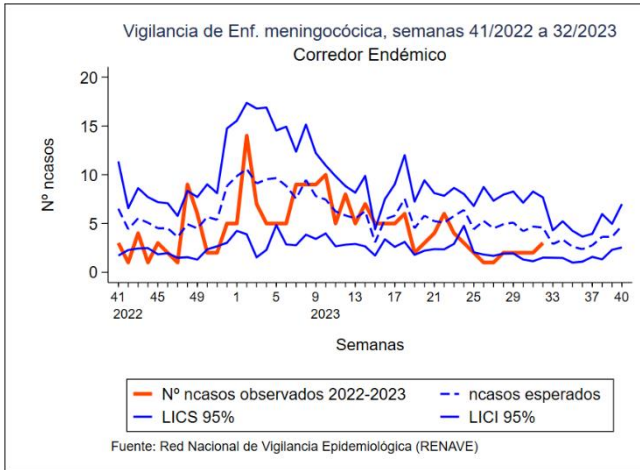

**ENFERMEDAD MENINGOCÓCICA**  
**[Semanas 41/2022 a 32/2023. Datos**  
**provisionales<sup>1</sup>]**  
**Figura 2. TI acumulada por grupo de edad y sexo**

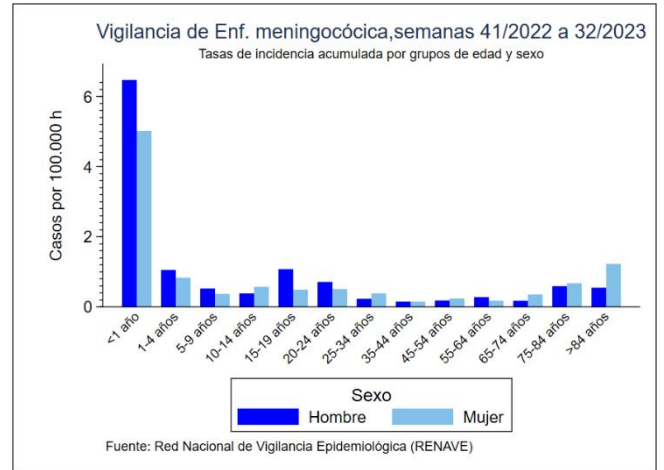

<sup>1</sup>NOTA: Los análisis de enfermedad meningocócica se han realizado con datos consultados de SIVIES a 08:07 horas del día 22/08/2023.

**ENFERMEDAD MENINGOCÓCICA. [Semanas 41/2022 a 32/2023. Datos provisionales<sup>1</sup>]**
**Tabla 5. SEROGRUPO B. Datos desagregados por CCAA.**

CCAA	Temporada 22/23				Temporada 21/22			
	Casos	Tasas	Defunciones	Letalidad	Casos	Tasas	Defunciones	Letalidad
Andalucía	25	0,29	5	20,0	13	0,15	1	7,7
Aragón	2	0,15	0	0,0	0	0,00	0	0,0
Asturias	0	0,00	0	0,0	2	0,20	0	0,0
Baleares	1	0,08	0	0,0	2	0,16	2	100,0
Canarias	6	0,27	1	16,7	1	0,04	0	0,0
Cantabria	0	0,00	0	0,0	2	0,34	0	0,0
Castilla La Mancha	5	0,24	0	0,0	1	0,05	1	100,0
Castilla y León	4	0,17	1	25,0	1	0,04	0	0,0
Cataluña	15	0,19	0	0,0	10	0,13	0	0,0
C. Valenciana	2	0,04	0	0,0	3	0,06	0	0,0
Extremadura	0	0,00	0	0,0	0	0,00	0	0,0
Galicia	3	0,11	1	33,3	0	0,00	0	0,0
Madrid	12	0,18	0	0,0	3	0,04	0	0,0
Murcia	5	0,33	0	0,0	1	0,07	0	0,0
Navarra	3	0,45	0	0,0	1	0,15	0	0,0
P. Vasco	6	0,28	0	0,0	7	0,32	0	0,0
La Rioja	1	0,32	0	0,0	0	0,00	0	0,0
Ceuta	0	0,00	0	0,0	0	0,00	0	0,0
Melilla	1	1,21	0	0,0	0	0,00	0	0,0
<b>Total</b>	<b>91</b>	<b>0,19</b>	<b>8</b>	<b>8,8</b>	<b>47</b>	<b>0,10</b>	<b>4</b>	<b>8,5</b>

<sup>1</sup>NOTA: Los análisis de enfermedad meningocócica se han realizado con datos consultados de SIVIES a las 08:07 horas del día 22/08/2023.

**ENFERMEDAD MENINGOCÓCICA. [Semanas 41/2022 a 32/2023. Datos provisionales<sup>1</sup>]**
**Tabla 6. SEROGRUPO C. Datos desagregados por CCAA.**

CCAA	Temporada 22/23				Temporada 21/22			
	Casos	Tasas	Defunciones	Letalidad	Casos	Tasas	Defunciones	Letalidad
Andalucía	1	0,01	0	0,0	0	0,00	0	0,0
Aragón	0	0,00	0	0,0	0	0,00	0	0,0
Asturias	0	0,00	0	0,0	0	0,00	0	0,0
Baleares	0	0,00	0	0,0	0	0,00	0	0,0
Canarias	0	0,00	0	0,0	0	0,00	0	0,0
Cantabria	0	0,00	0	0,0	0	0,00	0	0,0
Castilla La Mancha	0	0,00	0	0,0	0	0,00	0	0,0
Castilla y León	1	0,04	0	0,0	0	0,00	0	0,0
Cataluña	0	0,00	0	0,0	0	0,00	0	0,0
C.Valenciana	0	0,00	0	0,0	1	0,02	0	0,0
Extremadura	0	0,00	0	0,0	0	0,00	0	0,0
Galicia	0	0,00	0	0,0	0	0,00	0	0,0
Madrid	0	0,00	0	0,0	1	0,01	0	0,0
Murcia	0	0,00	0	0,0	0	0,00	0	0,0
Navarra	0	0,00	0	0,0	0	0,00	0	0,0
P. Vasco	0	0,00	0	0,0	0	0,00	0	0,0
La Rioja	0	0,00	0	0,0	0	0,00	0	0,0
Ceuta	0	0,00	0	0,0	0	0,00	0	0,0
Melilla	0	0,00	0	0,0	0	0,00	0	0,0
<b>Total</b>	<b>2</b>	<b>0,00</b>	<b>0</b>	<b>0,0</b>	<b>2</b>	<b>0,00</b>	<b>0</b>	<b>0,0</b>

<sup>1</sup>NOTA: Los análisis de enfermedad meningocócica se han realizado con datos consultados de SIVIES a las 08:07 horas del día 22/08/2023.

**ENFERMEDAD MENINGOCÓCICA. [Semanas 41/2022 a 32/2023. Datos provisionales<sup>1</sup>]**
**Tabla 7. SEROGRUPO W. Datos desagregados por CCAA.**

CCAA	Temporada 22/23				Temporada 21/22			
	Casos	Tasas	Defunciones	Letalidad	Casos	Tasas	Defunciones	Letalidad
Andalucía	1	0,01	0	0,0	0	0,00	0	0,0
Aragón	0	0,00	0	0,0	0	0,00	0	0,0
Asturias	0	0,00	0	0,0	0	0,00	0	0,0
Baleares	0	0,00	0	0,0	0	0,00	0	0,0
Canarias	0	0,00	0	0,0	0	0,00	0	0,0
Cantabria	0	0,00	0	0,0	0	0,00	0	0,0
Castilla La Mancha	1	0,05	0	0,0	0	0,00	0	0,0
Castilla y León	0	0,00	0	0,0	1	0,04	0	0,0
Cataluña	4	0,05	0	0,0	2	0,03	0	0,0
C.Valenciana	6	0,12	1	16,7	1	0,02	1	100,0
Extremadura	0	0,00	0	0,0	0	0,00	0	0,0
Galicia	5	0,19	2	40,0	0	0,00	0	0,0
Madrid	1	0,01	0	0,0	1	0,01	1	100,0
Murcia	0	0,00	0	0,0	0	0,00	0	0,0
Navarra	0	0,00	0	0,0	0	0,00	0	0,0
P. Vasco	3	0,14	2	66,7	0	0,00	0	0,0
La Rioja	0	0,00	0	0,0	0	0,00	0	0,0
Ceuta	0	0,00	0	0,0	0	0,00	0	0,0
Melilla	0	0,00	0	0,0	0	0,00	0	0,0
<b>Total</b>	<b>21</b>	<b>0,04</b>	<b>5</b>	<b>23,8</b>	<b>5</b>	<b>0,01</b>	<b>2</b>	<b>40,0</b>

<sup>1</sup>NOTA: Los análisis de enfermedad meningocócica se han realizado con datos consultados de SIVIES a las 08:07 horas del día 22/08/2023.

**ENFERMEDAD MENINGOCÓCICA. [Semanas 41/2022 a 32/2023. Datos provisionales<sup>1</sup>]**
**Tabla 8. SEROGRUPO Y. Datos desagregados por CCAA.**

CCAA	Temporada 22/23				Temporada 21/22			
	Casos	Tasas	Defunciones	Letalidad	Casos	Tasas	Defunciones	Letalidad
Andalucía	3	0,04	0	0,0	1	0,01	0	0,0
Aragón	2	0,15	0	0,0	0	0,00	0	0,0
Asturias	0	0,00	0	0,0	0	0,00	0	0,0
Baleares	0	0,00	0	0,0	1	0,08	0	0,0
Canarias	0	0,00	0	0,0	0	0,00	0	0,0
Cantabria	0	0,00	0	0,0	0	0,00	0	0,0
Castilla La Mancha	1	0,05	0	0,0	1	0,05	0	0,0
Castilla y León	0	0,00	0	0,0	0	0,00	0	0,0
Cataluña	4	0,05	2	50,0	0	0,00	0	0,0
C.Valenciana	0	0,00	0	0,0	0	0,00	0	0,0
Extremadura	0	0,00	0	0,0	0	0,00	0	0,0
Galicia	1	0,04	0	0,0	1	0,04	0	0,0
Madrid	3	0,04	0	0,0	0	0,00	0	0,0
Murcia	0	0,00	0	0,0	0	0,00	0	0,0
Navarra	0	0,00	0	0,0	0	0,00	0	0,0
P. Vasco	1	0,05	0	0,0	1	0,05	0	0,0
La Rioja	0	0,00	0	0,0	0	0,00	0	0,0
Ceuta	0	0,00	0	0,0	0	0,00	0	0,0
Melilla	0	0,00	0	0,0	0	0,00	0	0,0
<b>Total</b>	<b>15</b>	<b>0,03</b>	<b>2</b>	<b>13,3</b>	<b>5</b>	<b>0,01</b>	<b>0</b>	<b>0,0</b>

<sup>1</sup>NOTA: Los análisis de enfermedad meningocócica se han realizado con datos consultados de SIVIES a las 08:07 horas del día 22/08/2023.

**ENFERMEDAD MENINGOCÓCICA. [Semanas 41/2022 a 32/2023. Datos provisionales<sup>1</sup>]**

**Tabla 9. SEROGRUPOS B, C, W e Y. Distribución por grupo de edad.**

Grupo de Edad	Serogrupo B				Serogrupo C				Serogrupo W				Serogrupo Y			
	Temporada 22/23		Temporada 21/22		Temporada 22/23		Temporada 21/22		Temporada 22/23		Temporada 21/22		Temporada 22/23		Temporada 21/22	
	Casos	Tasas	Casos	Tasas	Casos	Tasas	Casos	Tasas	Casos	Tasas	Casos	Tasas	Casos	Tasas	Casos	Tasas
<1 año	14	4,25	10	3,02	0	0,00	1	0,30	2	0,61	0	0,00	1	0,30	0	0,00
1-4 años	5	0,34	10	0,65	0	0,00	0	0,00	1	0,07	0	0,00	0	0,00	0	0,00
5-9 años	4	0,18	2	0,09	0	0,00	0	0,00	1	0,04	0	0,00	1	0,04	0	0,00
10-14 años	9	0,36	0	0,00	0	0,00	0	0,00	1	0,04	0	0,00	0	0,00	0	0,00
15-19 años	12	0,47	6	0,24	0	0,00	0	0,00	0	0,00	1	0,04	2	0,08	1	0,04
20-24 años	8	0,32	3	0,12	0	0,00	0	0,00	0	0,00	0	0,00	3	0,12	0	0,00
25-34 años	11	0,21	1	0,02	0	0,00	1	0,02	1	0,02	1	0,02	0	0,00	1	0,02
35-44 años	4	0,06	3	0,04	0	0,00	0	0,00	0	0,00	0	0,00	1	0,01	0	0,00
45-54 años	6	0,08	4	0,05	0	0,00	0	0,00	1	0,01	0	0,00	2	0,03	0	0,00
55-64 años	5	0,08	7	0,11	0	0,00	0	0,00	3	0,05	1	0,02	1	0,02	0	0,00
65-74 años	6	0,12	0	0,00	0	0,00	0	0,00	2	0,04	1	0,02	2	0,04	3	0,06
75-84 años	1	0,03	0	0,00	0	0,00	0	0,00	5	0,16	0	0,00	0	0,00	0	0,00
>84 años	6	0,37	1	0,06	2	0,12	0	0,00	4	0,25	1	0,06	2	0,12	0	0,00
<b>Total</b>	<b>91</b>	<b>0,19</b>	<b>47</b>	<b>0,10</b>	<b>2</b>	<b>0,00</b>	<b>2</b>	<b>0,00</b>	<b>21</b>	<b>0,04</b>	<b>5</b>	<b>0,01</b>	<b>15</b>	<b>0,03</b>	<b>5</b>	<b>0,01</b>

<sup>1</sup>NOTA: Los análisis de enfermedad meningocócica se han realizado con datos consultados de SIVIES a las 08:07 horas del día 22/08/2023.



**ENFERMEDAD MENINGOCÓCICA. [Semanas 41/2022 a 32/2023. Datos provisionales<sup>1</sup>]  
Figuras 3-6. Serogrupos B, C, W e Y. Razón de incidencia e intervalo de confianza para la temporada 2022/23.**

**Figura 3. SEROGRUPO B**

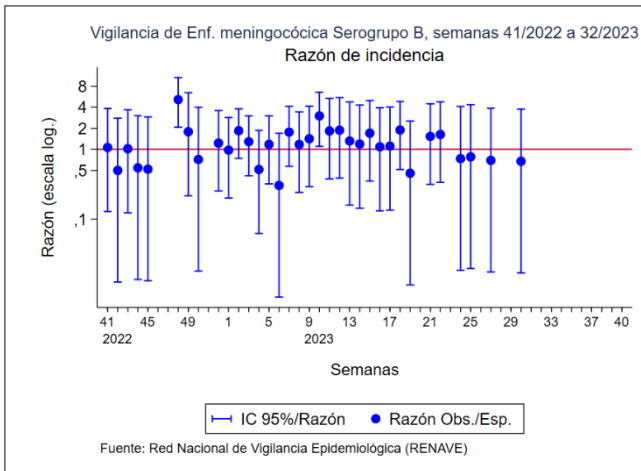

**Figura 4. SEROGRUPO C**

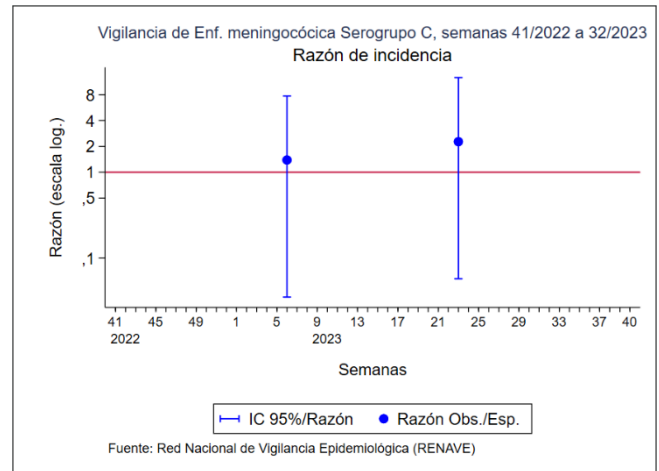

**Figura 5. SEROGRUPO W**

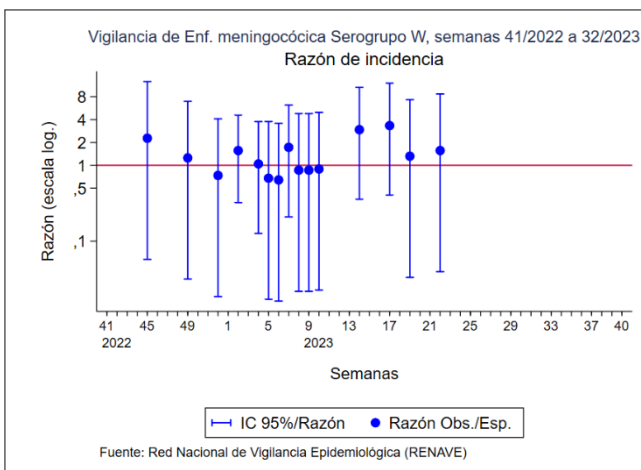

**Figura 6. SEROGRUPO Y**

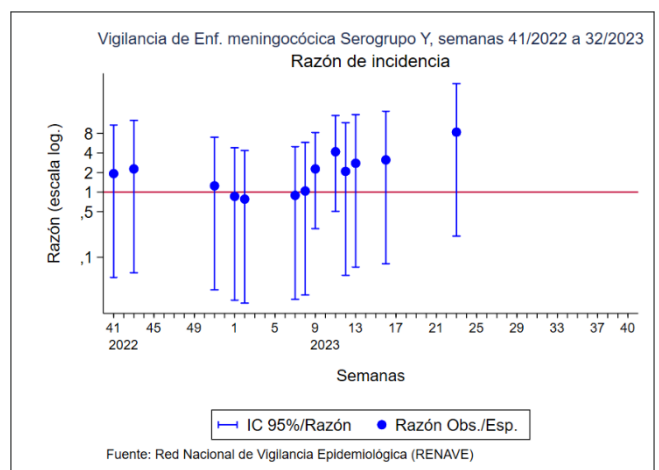

<sup>1</sup>NOTA: Los análisis de enfermedad meningocócica se han realizado con datos consultados de SIVIES a las 08:07 horas del día 22/08/2023.

## CLASIFICACIÓN DE LOS CASOS SOSPECHOSOS DE SARAMPIÓN

**Tabla 10. Casos acumulados desde el 02/01/2023 hasta el 20/08/2023 (Semana 33)**

CC,AA	Casos En		Clasificación de origen de la infección					Casos descartados				
	notificados	Investigación	Endémicos	Importado	Relacionado importación	Desconocido	Total	Rubéola	Casos Vacunales	Otro Diagnóstico	Sin Diagnosticar	Total
ANDALUCÍA	4	-	-	1	-	-	1	-	-	-	3	3
ARAGÓN	4	-	-	-	-	-	-	-	-	2	2	4
ASTURIAS	-	-	-	-	-	-	-	-	-	-	-	-
BALEARES	2	-	-	-	1	-	1	-	-	-	1	1
CANARIAS	6	-	-	-	-	-	-	-	-	-	6	6
CANTABRIA	-	-	-	-	-	-	-	-	-	-	-	-
C. LA MANCHA	-	-	-	-	-	-	-	-	-	-	-	-
CASTILLA Y LEÓN	-	-	-	-	-	-	-	-	-	-	-	-
CATALUÑA	8	-	-	-	1	-	1	-	1	3	3	7
C. VALENCIANA	2	-	-	-	-	-	-	-	-	-	2	2
EXTREMADURA	-	-	-	-	-	-	-	-	-	-	-	-
GALICIA	2	-	-	-	-	-	-	-	-	-	2	2
MADRID	2	-	-	-	-	-	-	-	-	1	1	2
MURCIA	1	-	-	-	-	-	-	-	-	-	1	1
NAVARRA	1	-	-	-	-	-	-	-	1	-	-	1
PAIS VASCO	-	-	-	-	-	-	-	-	-	-	-	-
LA RIOJA	-	-	-	-	-	-	-	-	-	-	-	-
CEUTA	-	-	-	-	-	-	-	-	-	-	-	-
MELILLA	-	-	-	-	-	-	-	-	-	-	-	-
<b>TOTAL</b>	<b>32</b>	<b>-</b>	<b>0</b>	<b>1</b>	<b>2</b>	<b>0</b>	<b>3</b>	<b>0</b>	<b>2</b>	<b>6</b>	<b>21</b>	<b>29</b>

**Otros diagnósticos:** Identificación de otros virus diferentes de Rubéola: Sd, Kawasaki, Infección por estreptococo, Enfermedad mano-pie-boca, Probable reacción alérgica, mononucleosis infecciosa, Roséola infantil por VHH7, Eritema infeccioso, Pustulosis exantemática aguda generalizada, Parvovirus B19, V, Epstein Barr, infección por adenovirus, Cuadro febril, Sd, Gianotti-Crosti + eccema del pañal, Escarlatina,

Centro Nacional de Epidemiología, Instituto de Salud Carlos III, Red Nacional de Vigilancia Epidemiológica, Protocolo de Vigilancia del Sarampión, Protocolos de enfermedades de declaración obligatoria, Madrid, 2013 [http://www.isciii.es/ISCIII/es/contenidos/fd-servicios-cientifico-tecnicos/fd-vigilancias-alertas/fd-procedimientos/PROTOCOLOS\\_RENAVE-ciber.pdf](http://www.isciii.es/ISCIII/es/contenidos/fd-servicios-cientifico-tecnicos/fd-vigilancias-alertas/fd-procedimientos/PROTOCOLOS_RENAVE-ciber.pdf)

## CLASIFICACIÓN DE LOS CASOS SOSPECHOSOS DE RUBEOLA

**Tabla 11. Casos acumulados desde el 02/01/2023 hasta el 20/08/2023 (Semana 33)**

CC,AA	Casos En		Casos Confirmados				Casos descartados				
	notificados	Investigación	Laboratorio	Vínculo	Clínica	Total	Sarampión	Casos Vacunales	Otro Diagnóstico	Sin Diagnosticar	Total
ANDALUCIA	1	-	-	-	-	-	-	-	-	1	1
ARAGÓN	-	-	-	-	-	-	-	-	-	-	-
ASTURIAS	-	-	-	-	-	-	-	-	-	-	-
BALEARES	-	-	-	-	-	-	-	-	-	-	-
CANARIAS	1	-	-	-	-	-	-	-	1	-	1
CANTABRIA	-	-	-	-	-	-	-	-	-	-	-
C. LA MANCHA	-	-	-	-	-	-	-	-	-	-	-
CASTILLA Y LEÓN	-	-	-	-	-	-	-	-	-	-	-
CATALUÑA	-	-	-	-	-	-	-	-	-	-	-
C. VALENCIANA	-	-	-	-	-	-	-	-	-	-	-
EXTREMADURA	-	-	-	-	-	-	-	-	-	-	-
GALICIA	-	-	-	-	-	-	-	-	-	-	-
MADRID	-	-	-	-	-	-	-	-	-	-	-
MURCIA	-	-	-	-	-	-	-	-	-	-	-
NAVARRA	-	-	-	-	-	-	-	-	-	-	-
PAIS VASCO	-	-	-	-	-	-	-	-	-	-	-
LA RIOJA	-	-	-	-	-	-	-	-	-	-	-
CEUTA	-	-	-	-	-	-	-	-	-	-	-
MELILLA	-	-	-	-	-	-	-	-	-	-	-
<b>TOTAL</b>	<b>2</b>	<b>-</b>	<b>-</b>	<b>-</b>	<b>-</b>	<b>-</b>	<b>-</b>	<b>-</b>	<b>1</b>	<b>1</b>	<b>2</b>

Centro Nacional de Epidemiología, Instituto de Salud Carlos III, Red Nacional de Vigilancia Epidemiológica, Protocolo de Vigilancia de Rubéola, Protocolos de enfermedades de declaración obligatoria, Madrid, 2013 [http://www.isciii.es/ISCIII/es/contenidos/fd-servicios-cientifico-tecnicos/fd-vigilancias-alertas/fd-procedimientos/PROTOCOLOS\\_RENAVE-ciber.pdf](http://www.isciii.es/ISCIII/es/contenidos/fd-servicios-cientifico-tecnicos/fd-vigilancias-alertas/fd-procedimientos/PROTOCOLOS_RENAVE-ciber.pdf)

- **Infección Respiratoria Aguda en Atención Primaria (IRAs):** La tasa global en la semana 32/2023 se sitúa en 296 casos por 100.000 h. con fluctuaciones al alza desde la semana 27/2023 (238,3 casos por 100.000 h). El porcentaje de positividad a SARS-CoV-2 y VRS es de 33,6% y 0,4%, respectivamente.
- **Infección Respiratoria Aguda Grave en Hospitales (IRAG):** La tasa global en la semana 32/2023 se sitúa en 9,5 casos por 100.000 h, con fluctuaciones desde la semana 27/2023 (7,4 casos por 100.000 h). El porcentaje de positividad a SARS-CoV-2 y gripe es de 17,8% y 1,2%, respectivamente.
- **Gripe:** La tasa **en Atención Primaria** se mantiene en niveles basales desde la semana 20/2023, también en **hospitalizados** desde la semana 22/2023. Desde el inicio de la temporada se ha identificado en mayor proporción el virus de gripe tipo A (84%), con un 62,4% de A(H3) y un 37,6% de A(H1)pdm09, entre los subtipados.
- **COVID-19:** La tasa **en Atención Primaria** es de 99,4 casos por 100.000h, con un aumento desde la semana 26/2023 (30 casos por 100.000h). Las mayores tasas se observan en el grupo de los mayores de 64 años. La variante de SARS-CoV-2 que circula en mayor proporción en las últimas **cinco** semanas es la XBB.1.5-like+F456L (30%), y desde el inicio de la temporada 2022-23 las variantes BQ.1 (32%), XBB.1.5 (31%) y BA.5 (9%). En la semana 32/2023, la **tasa de hospitalización** por COVID-19 se sitúa en 1,7 casos por 100.000 h, con fluctuaciones desde la semana 26/2023 (0,53 casos por 100.000 h). La variante de SARS-CoV-2 identificada en mayor proporción en hospitalizados en las últimas semanas ha sido XBB.1.5 (25%), y desde el inicio de temporada las variantes BQ.1 (30%) y XBB.1.5 (25%).
- **Virus Respiratorio Sincitial (VRS):** La infección por VRS se mantiene en niveles basales desde hace semanas, tanto en Atención Primaria como en hospitales. Las mayores tasas de incidencia en consultas de Atención Primaria y en hospitales se observaron en menores de 5 años en las semanas 47/2022 con 160,9 casos/100.000 h, y en la semana 48/2022 con 9,2 casos/100.000 h, respectivamente.
- Se recomienda **incrementar la secuenciación de los casos centinela de IRAs y de IRAG positivos a SARS-CoV-2** para aumentar la sensibilidad en la identificación de variantes circulantes de este virus.

**Figura 7. Detecciones semanales de gripe, SARS-CoV-2 y VRS en Atención Primaria. Vigilancia centinela de IRAs. Temporada 2022-23. España**

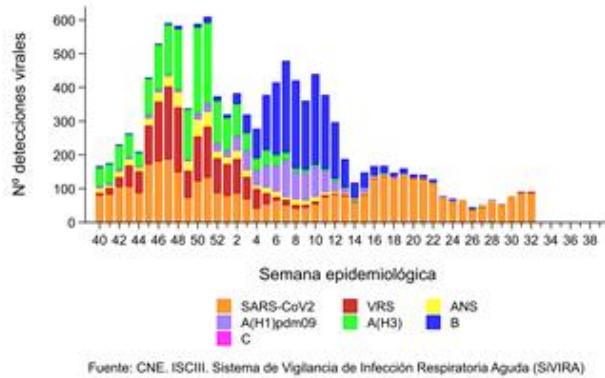

**Figura 8. Tasa estimada de gripe en Atención Primaria. Temporada 2022-2023. España**

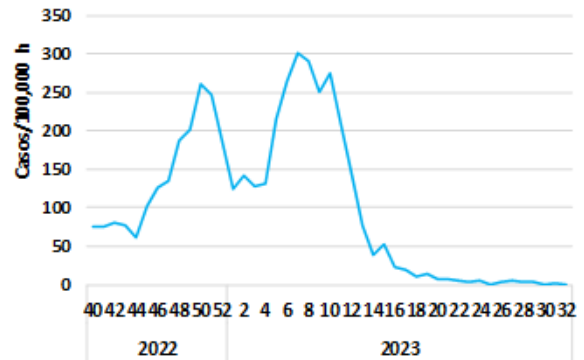

**Figura 9. Tasa de estimada de COVID-19 en Atención Primaria. Temporada 2022-2023. España**



**Figura 10. Tasa estimada de infección por VRS en Atención Primaria. Temporada 2022-2023. España**

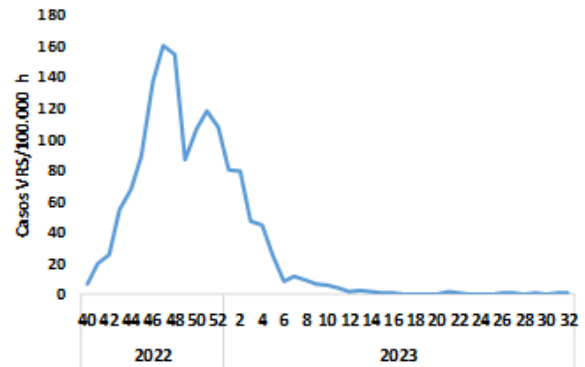

**Figura 11. Detecciones semanales de gripe, SARS-CoV-2 y VRS en hospitales. Vigilancia centinela de IRAG. Temporada 2022-23. España**

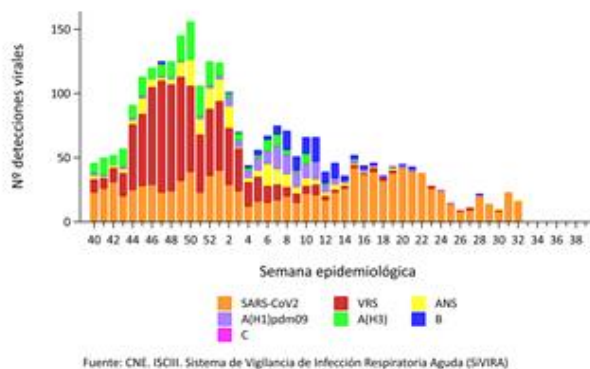

**Figura 12. Tasas estimadas de hospitalización por gripe. Temporada 2022-23. España**

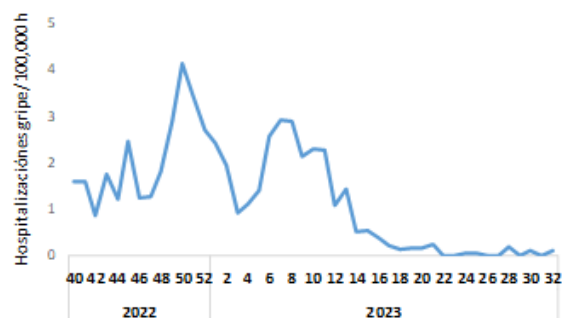

**Figura 13. Tasas estimadas de hospitalización por COVID-19. Temporada 2022-2023. España**

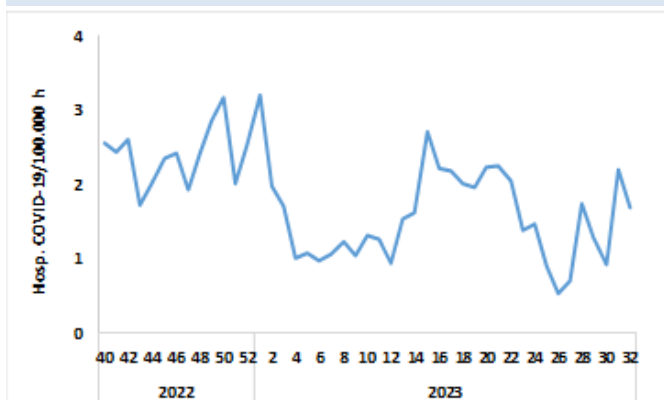

**Figura 14. Tasas estimadas de hospitalización por VRS. Temporada 2022-23. España**

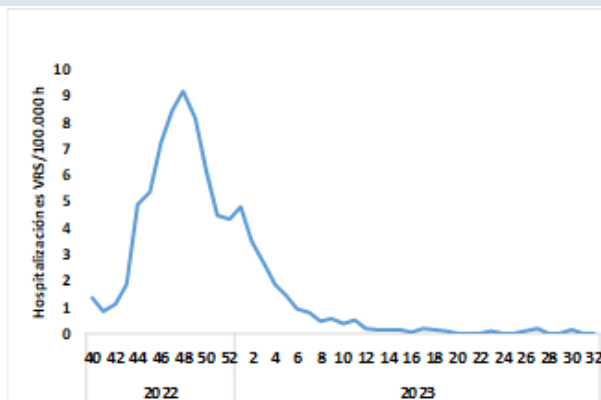

**Figura 15. Distribución semanal de detecciones de virus de la gripe por tipo/subtipo. Sistema no centinela. Temporada 2022-23. España**

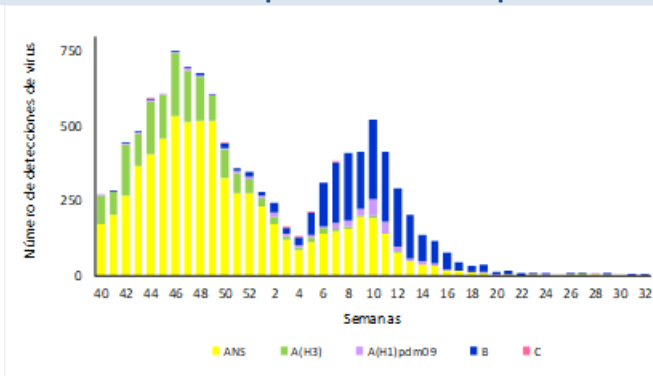

**Figura 16. Porcentaje de positividad de VRS. Sistema no centinela. Temporada 2021-22 y 2022-23. España**

