

INFORME SEMANAL DE VIGILANCIA EPIDEMIOLÓGICA EN ESPAÑA

nº 38

Año 2022

CONTENIDO

	Semana epidemiológica	Página
 Situación de las Enfermedades de Declaración Obligatoria (datos provisionales)	34/2022	1
 Información de la Enfermedad Meningocócica	36/2022	3
 Plan Nacional de Eliminación del Sarampión y la Rubéola	37/2022	8
 Informe de la temporada de Gripe y otros virus respiratorios 2021-2022	36/2022	9
 Infección en seres humanos por Coronavirus en España	pulse aquí	
 Informe Situación Viruela del Mono	pulse aquí	

NOTA INFORMATIVA

Debido a la especial situación derivada de la pandemia de SARS-Cov-2, los datos relativos a la vigilancia de todas las enfermedades incluidas en este informe semanal se considerarán provisionales, pudiendo ocurrir que los cero casos se deban a falta de notificación o retraso en algunas de las comunidades autónomas.

Cita sugerida: Boletín Semanal en Red. Número 38. Año 2022. Centro Nacional de Epidemiología. ISCIII.

**SITUACIÓN DE LAS ENFERMEDADES DE DECLARACIÓN OBLIGATORIA. [Semana 34 de 2022; fin el 28/08/2022].
Tabla 1. Análisis por enfermedad. Lista reducida de enfermedades objeto de vigilancia¹.**

ENFERMEDADES	CASOS DECLARADOS Sem. 34		ACUMULACIÓN DE CASOS		MEDIANA 2021 - 2017		ÍNDICE EPIDÉMICO ²		CÁLCULO ESPECIAL ³
	2022	2021	2022	2021	Sem.34	Acum. C.	Sem.34	Acum. C.	
Enfermedades de transmisión alimentaria									
Fiebre Tifoidea y Paratifoidea	1	0	17	7	2	29			1,16
Hepatitis A	7	4	145	134	13	713	0,54	0,20	
Shigelosis	20	5	285	136	9	185	2,22	1,54	
Triquinosis	0	0	0	0	0	6			0,08
Enfermedades de transmisión parenteral									
Hepatitis B	8	6	288	283	14	396	0,57	0,73	
Enfermedades de transmisión respiratoria									
Gripe	731	160	84.053	8.154	168	459.496	4,35	0,18	
Legionelosis	43	35	822	853	38	770	1,13	1,07	
Tuberculosis respiratoria	23	18	957	1.051	25	1.254	0,92	0,76	
Tuberculosis, meningitis	0	0	11	12	0	14			0,44
Tuberculosis, otras	3	5	182	294	7	321	0,43	0,57	
Enfermedades de transmisión vectorial									
Paludismo	11	18	227	195	18	320	0,61	0,71	
Enfermedades de transmisión zoonótica									
Brucelosis	0	0	17	29	0	29			0,96
Tularemia	0	0	3	15	1	15			2,24
Enfermedades prevenibles por vacunación									
Enfermedad Meningocócica	1	4	75	61	2	201	0,50	0,37	
Parotiditis	34	22	1.265	734	114	6.443	0,30	0,20	
Tétanos (excluye tétanos neonatal)	0	0	3	1	0	4			0,04
Tos ferina	1	0	117	63	66	2.112	0,02	0,06	
Varicela	135	140	4.743	4.452	250	33.623	0,54	0,14	
Infecciones de transmisión sexual									
Infección Gonocócica	137	127	6.343	3.492	111	2.934	1,23	2,16	
Sífilis (excluye sífilis congénita)	59	63	2.666	2.180	61	2.026	0,97	1,32	

COMENTARIO GENERAL

Durante la presente semana las siguientes rúbricas han presentado:

* Un I.E. semanal superior o igual a 1,25: Shigelosis (2,22), Gripe (4,35).

* Un I.E. acumulado superior o igual a 1,25: Shigelosis (1,54), Infección Gonocócica (2,16), Sífilis (excluye sífilis congénita) (1,32).

* Las restantes rúbricas han presentado una incidencia normal.

² **Índice epidémico (IE)** para una enfermedad dada es: la razón entre los casos presentados en la semana correspondiente (o los casos acumulados hasta dicha semana si se trata de I.E. acumulado) y los casos que se esperan o prevén (mediana del quinquenio anterior) para la misma semana. Si el valor del índice se encuentra entre 0,76 y 1,24 la incidencia se considera normal, si es menor o igual a 0,75 incidencia baja, si es mayor o igual a 1,25 incidencia alta.

³ **Cálculo especial.** En enfermedades de baja incidencia (<150 casos anuales en España) no se usa el índice epidémico.

Fuente: Red Nacional de Vigilancia Epidemiológica. Elaboración: Centro Nacional de Epidemiología, ISCIII

Enfermedades vigiladas en las que es excepcional la declaración de algún caso: Botulismo, Cólera, Difteria, Encefalitis Transmitida por Garrapatas, Fiebre Amarilla, Fiebre de Ébola, Fiebre del Nilo Occidental, Fiebre Hemorrágica Vírica (excluye fiebre amarilla y dengue hemorrágico), Infección congénita por virus Zika, Lepra, Peste, Poliomieltis, Rabia, Rubéola congénita, Sífilis congénita, Tétanos neonatal. **Se han declarado 5 casos de Botulismo en la semana 34/2022.**

¹NOTA: Datos consultados de SIVIES a las 12:41 horas del día 20/09/2022.

SITUACIÓN DE LAS ENFERMEDADES DE DECLARACIÓN OBLIGATORIA [Semana 34 de 2022; fin el 28/08/2022]

Tabla 2. Casos por Comunidad Autónoma¹.

ENFERMEDAD	Andalucía	Aragón	Asturias	Baleares	Canarias	Cantabria	Castilla La Mancha	Castilla y León	Cataluña	Ceuta	Comunidad Valenciana	Extremadura	Galicia	Madrid	Murcia	Navarra	País Vasco	La Rioja	TOTAL
Botulismo	2	0	0	0	0	0	0	0	0	0	0	0	0	0	0	0	0	3	5
Fiebre Tifoidea y Paratifoidea	0	0	0	0	0	0	0	0	1	0	0	0	0	0	0	0	0	0	1
Hepatitis A	1	0	0	0	0	0	0	0	1	0	3	0	0	0	1	0	1	0	7
Shigelosis	1	0	0	0	1	0	0	1	0	2	4	0	0	1	0	3	7	0	20
Triquinosis	0	0	0	0	0	0	0	0	0	0	0	0	0	0	0	0	0	0	0
Hepatitis B	5	0	0	0	0	0	0	2	0	0	0	0	0	1	0	0	0	0	8
Gripe	0	0	2	114	265	10	70	45	0	0	161	0	0	20	28	16	0	0	731
Legionelosis	7	3	0	1	0	3	1	0	9	0	0	1	1	5	2	2	7	1	43
Tuberculosis respiratoria	7	0	0	0	1	0	0	4	0	0	0	0	0	11	0	0	0	0	23
Tuberculosis, meningitis	0	0	0	0	0	0	0	0	0	0	0	0	0	0	0	0	0	0	0
Tuberculosis, otras	0	0	0	0	0	0	0	1	0	0	0	0	0	2	0	0	0	0	3
Paludismo	0	0	0	0	0	0	1	1	3	0	2	0	0	1	0	1	2	0	11
Brucelosis	0	0	0	0	0	0	0	0	0	0	0	0	0	0	0	0	0	0	0
Enfermedad Meningocócica	1	0	0	0	0	0	0	0	0	0	0	0	0	0	0	0	0	0	1
Parotiditis	4	0	0	0	1	2	3	1	3	0	5	0	7	3	0	1	4	0	34
Tétanos (excluye tétanos neonatal)	0	0	0	0	0	0	0	0	0	0	0	0	0	0	0	0	0	0	0
Tétanos neonatal	0	0	0	0	0	0	0	0	0	0	0	0	0	0	0	0	0	0	0
Tos ferina	0	0	0	0	1	0	0	0	0	0	0	0	0	0	0	0	0	0	1
Varicela	0	0	2	11	17	1	9	4	26	0	22	0	14	21	7	1	0	0	135
Infección Gonocócica	45	5	2	2	11	3	6	4	0	0	1	1	5	31	9	11	0	1	137
Sífilis (excluye sífilis congénita)	21	4	3	0	2	2	0	6	0	1	12	0	1	5	0	2	0	0	59

¹NOTA: Datos consultados de SIVIES a las 12:47 horas del día 20/09/2022.

ENFERMEDAD MENINGOCÓCICA.
Temporada 2021-2022. Semanas 41/2021 a 36/2022. Datos provisionales⁴

Tabla 3. ENFERMEDAD MENINGOCÓCICA. Datos desagregados por CCAA

	Casos ⁵	Tasas ⁶	Casos confirmados	Defunciones	Letalidad (%)
Andalucía	23	0,27	22	2	8,7
Aragón	1	0,08	0	0	0,0
Asturias	3	0,30	3	0	0,0
Baleares	3	0,25	3	1	33,3
Canarias	1	0,04	1	0	0,0
Cantabria	2	0,34	2	0	0,0
Castilla-La Mancha	8	0,39	7	1	12,5
Castilla y León	3	0,13	3	0	0,0
Cataluña	18	0,23	18	0	0,0
C. Valenciana	13	0,26	10	2	15,4
Extremadura	0	0,00	0	0	0,0
Galicia	2	0,07	1	0	0,0
Madrid	5	0,07	5	1	20,0
Murcia	2	0,13	2	0	0,0
Navarra	1	0,15	1	0	0,0
P. Vasco	3	0,14	3	0	0,0
La Rioja	0	0,00	0	0	0,0
Ceuta	1	1,21	0	0	0,0
Melilla	0	0,00	0	0	0,0
Total	89	0,19	81	7	7,9

ENFERMEDAD MENINGOCÓCICA.
[Semanas 41/2021 a 36/2022. Datos provisionales⁴]
Figura 1. Corredor endémico

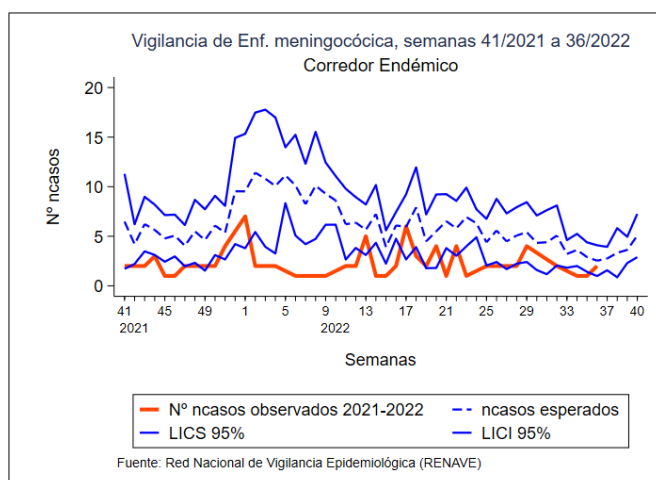

ENFERMEDAD MENINGOCÓCICA
[Semanas 41/2021 a 36/2022. Datos provisionales⁴]
Figura 2. TI acumulada por grupo de edad y sexo

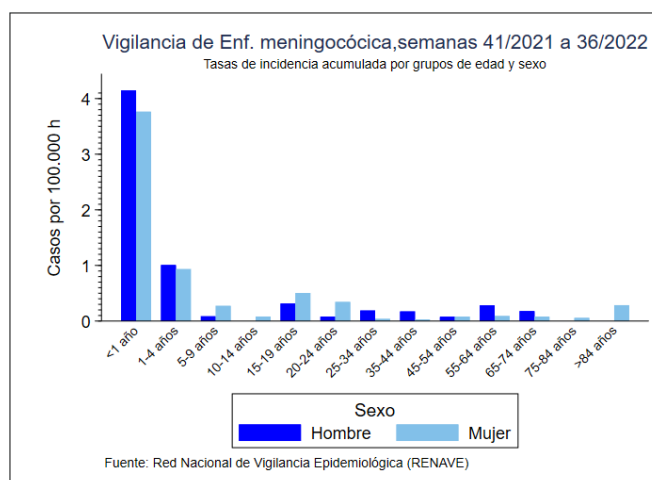

⁴NOTA: Los análisis de enfermedad meningocócica se han realizado con datos consultados de SIVIES a las 09:13 horas del día 20/09/2022.

⁵Casos acumulados: suma de casos confirmados, probables y sospechosos.

⁶Tasas de incidencia acumulada de periodo por 100.000 habitantes.

ENFERMEDAD MENINGOCÓCICA. [Semanas 41/2021 a 36/2022. Datos provisionales⁴]

Tabla 4. SEROGRUPO B. Datos desagregados por CCAA.

CCAA	Temporada 21/22				Temporada 20/21			
	Casos	Tasas	Defunciones	Letalidad	Casos	Tasas	Defunciones	Letalidad
Andalucía	14	0,16	1	7,1	7	0,08	0	0,0
Aragón	0	0,00	0	0,0	0	0,00	0	0,0
Asturias	2	0,20	0	0,0	1	0,10	0	0,0
Baleares	0	0,00	0	0,0	0	0,00	0	0,0
Canarias	1	0,04	0	0,0	2	0,09	1	50,0
Cantabria	2	0,34	0	0,0	0	0,00	0	0,0
Castilla La Mancha	1	0,05	1	100,0	1	0,05	0	0,0
Castilla y León	1	0,04	0	0,0	0	0,00	0	0,0
Cataluña	8	0,10	0	0,0	7	0,09	1	14,3
C. Valenciana	3	0,06	0	0,0	1	0,02	0	0,0
Extremadura	0	0,00	0	0,0	0	0,00	0	0,0
Galicia	0	0,00	0	0,0	3	0,11	0	0,0
Madrid	3	0,04	0	0,0	4	0,06	0	0,0
Murcia	1	0,07	0	0,0	0	0,00	0	0,0
Navarra	0	0,00	0	0,0	0	0,00	0	0,0
P. Vasco	2	0,09	0	0,0	2	0,09	0	0,0
La Rioja	0	0,00	0	0,0	0	0,00	0	0,0
Ceuta	0	0,00	0	0,0	0	0,00	0	0,0
Melilla	0	0,00	0	0,0	0	0,00	0	0,0
Total	38	0,08	2	5,3	28	0,06	2	7,1

ENFERMEDAD MENINGOCÓCICA. [Semanas 41/2021 a 36/2022. Datos provisionales⁴]

Tabla 5. SEROGRUPO C. Datos desagregados por CCAA.

CCAA	Temporada 21/22				Temporada 20/21			
	Casos	Tasas	Defunciones	Letalidad	Casos	Tasas	Defunciones	Letalidad
Andalucía	0	0,00	0	0,0	0	0,00	0	0,0
Aragón	0	0,00	0	0,0	0	0,00	0	0,0
Asturias	0	0,00	0	0,0	0	0,00	0	0,0
Baleares	0	0,00	0	0,0	0	0,00	0	0,0
Canarias	0	0,00	0	0,0	0	0,00	0	0,0
Cantabria	0	0,00	0	0,0	0	0,00	0	0,0
Castilla La Mancha	0	0,00	0	0,0	0	0,00	0	0,0
Castilla y León	0	0,00	0	0,0	0	0,00	0	0,0
Cataluña	0	0,00	0	0,0	0	0,00	0	0,0
C.Valenciana	1	0,02	0	0,0	1	0,02	0	0,0
Extremadura	0	0,00	0	0,0	0	0,00	0	0,0
Galicia	0	0,00	0	0,0	0	0,00	0	0,0
Madrid	1	0,01	0	0,0	1	0,01	0	0,0
Murcia	0	0,00	0	0,0	0	0,00	0	0,0
Navarra	0	0,00	0	0,0	0	0,00	0	0,0
P. Vasco	0	0,00	0	0,0	0	0,00	0	0,0
La Rioja	0	0,00	0	0,0	0	0,00	0	0,0
Ceuta	0	0,00	0	0,0	0	0,00	0	0,0
Melilla	0	0,00	0	0,0	0	0,00	0	0,0
Total	2	0,00	0	0,0	2	0,00	0	0,0

⁴NOTA: Los análisis de enfermedad meningocócica se han realizado con datos consultados de SIVIES a las 09:13 horas del día 20/09/2022.

ENFERMEDAD MENINGOCÓCICA. [Semanas 41/2021 a 36/2022. Datos provisionales⁴]
Tabla 6. SEROGRUPO W. Datos desagregados por CCAA.

CCAA	Temporada 21/22				Temporada 20/21			
	Casos	Tasas	Defunciones	Letalidad	Casos	Tasas	Defunciones	Letalidad
Andalucía	0	0,00	0	0,0	0	0,00	0	0,0
Aragón	0	0,00	0	0,0	0	0,00	0	0,0
Asturias	0	0,00	0	0,0	0	0,00	0	0,0
Baleares	0	0,00	0	0,0	0	0,00	0	0,0
Canarias	0	0,00	0	0,0	0	0,00	0	0,0
Cantabria	0	0,00	0	0,0	0	0,00	0	0,0
Castilla La Mancha	0	0,00	0	0,0	0	0,00	0	0,0
Castilla y León	1	0,04	0	0,0	0	0,00	0	0,0
Cataluña	1	0,01	0	0,0	0	0,00	0	0,0
C.Valenciana	1	0,02	1	100,0	0	0,00	0	0,0
Extremadura	0	0,00	0	0,0	0	0,00	0	0,0
Galicia	0	0,00	0	0,0	2	0,07	0	0,0
Madrid	1	0,01	1	100,0	1	0,01	0	0,0
Murcia	0	0,00	0	0,0	1	0,07	0	0,0
Navarra	0	0,00	0	0,0	0	0,00	0	0,0
P. Vasco	0	0,00	0	0,0	0	0,00	0	0,0
La Rioja	0	0,00	0	0,0	0	0,00	0	0,0
Ceuta	0	0,00	0	0,0	0	0,00	0	0,0
Melilla	0	0,00	0	0,0	0	0,00	0	0,0
Total	4	0,01	2	50,0	4	0,01	0	0,0

ENFERMEDAD MENINGOCÓCICA. [Semanas 41/2021 a 36/2022. Datos provisionales⁴]
Tabla 7. SEROGRUPO Y. Datos desagregados por CCAA.

CCAA	Temporada 21/22				Temporada 20/21			
	Casos	Tasas	Defunciones	Letalidad	Casos	Tasas	Defunciones	Letalidad
Andalucía	1	0,01	0	0,0	0	0,00	0	0,0
Aragón	0	0,00	0	0,0	0	0,00	0	0,0
Asturias	0	0,00	0	0,0	0	0,00	0	0,0
Baleares	1	0,08	0	0,0	0	0,00	0	0,0
Canarias	0	0,00	0	0,0	0	0,00	0	0,0
Cantabria	0	0,00	0	0,0	0	0,00	0	0,0
Castilla La Mancha	1	0,05	0	0,0	1	0,05	0	0,0
Castilla y León	0	0,00	0	0,0	0	0,00	0	0,0
Cataluña	0	0,00	0	0,0	0	0,00	0	0,0
C. Valenciana	0	0,00	0	0,0	0	0,00	0	0,0
Extremadura	0	0,00	0	0,0	0	0,00	0	0,0
Galicia	1	0,04	0	0,0	0	0,00	0	0,0
Madrid	0	0,00	0	0,0	0	0,00	0	0,0
Murcia	0	0,00	0	0,0	0	0,00	0	0,0
Navarra	0	0,00	0	0,0	0	0,00	0	0,0
P. Vasco	0	0,00	0	0,0	0	0,00	0	0,0
La Rioja	0	0,00	0	0,0	0	0,00	0	0,0
Ceuta	0	0,00	0	0,0	0	0,00	0	0,0
Melilla	0	0,00	0	0,0	0	0,00	0	0,0
Total	4	0,01	0	0,0	1	0,00	0	0,0

⁴NOTA: Los análisis de enfermedad meningocócica se han realizado con datos consultados de SIVIES a las 09:13 horas del día 20/09/2022.

ENFERMEDAD MENINGOCÓCICA. [Semanas 41/2021 a 36/2022. Datos provisionales⁴]

Tabla 8. Distribución por resultado microbiológico.

Resultado microbiológico	Temporada 21/22				Temporada 20/21			
	Casos	Tasas	Defunciones	Letalidad	Casos	Tasas	Defunciones	Letalidad
Sg A	0	0,00	0	0,0	0	0,00	0	0,0
Sg B	38	0,08	2	5,3	28	0,06	2	7,1
Sg C	2	0,00	0	0,0	2	0,00	0	0,0
Sg W	4	0,01	2	50,0	4	0,01	0	0,0
Sg Y	4	0,01	0	0,0	1	0,00	0	0,0
No tipables	14	0,03	1	7,1	6	0,01	0	0,0
Otros serogrupos	2	0,00	0	0,0	0	0,00	0	0,0
Serogrupo desconocido	17	0,04	1	5,9	16	0,03	1	6,3
Total confirmados	81	0,17	6	7,4	57	0,12	3	5,3
Total sospechosos	8	0,02	1	12,5	9	0,02	1	11,1
Total	89	0,19	7	7,9	66	0,14	4	6,1

ENFERMEDAD MENINGOCÓCICA. [Semanas 41/2021 a 36/2022. Datos provisionales⁴]

Tabla 9. SEROGRUPOS B, C, W e Y. Distribución por grupo de edad.

Grupo de Edad	Serogrupo B				Serogrupo C				Serogrupo W				Serogrupo Y			
	Temporada 21/22		Temporada 20/21		Temporada 21/22		Temporada 20/21		Temporada 21/22		Temporada 20/21		Temporada 21/22		Temporada 20/21	
	Casos	Tasas	Casos	Tasas	Casos	Tasas	Casos	Tasas	Casos	Tasas	Casos	Tasas	Casos	Tasas	Casos	Tasas
<1 año	9	2,74	4	1,14	1	0,30	0	0,00	0	0,00	1	0,28	0	0,00	0	0,00
1-4 años	8	0,52	4	0,25	0	0,00	0	0,00	0	0,00	0	0,00	0	0,00	0	0,00
5-9 años	1	0,04	0	0,00	0	0,00	0	0,00	0	0,00	0	0,00	0	0,00	0	0,00
10-14 años	0	0,00	0	0,00	0	0,00	0	0,00	0	0,00	0	0,00	0	0,00	0	0,00
15-19 años	5	0,20	2	0,08	0	0,00	1	0,04	1	0,04	0	0,00	0	0,00	1	0,04
20-24 años	3	0,12	0	0,00	0	0,00	0	0,00	0	0,00	0	0,00	0	0,00	0	0,00
25-34 años	0	0,00	2	0,04	1	0,02	0	0,00	1	0,02	0	0,00	1	0,02	0	0,00
35-44 años	3	0,04	2	0,03	0	0,00	0	0,00	0	0,00	1	0,01	0	0,00	0	0,00
45-54 años	2	0,03	4	0,05	0	0,00	0	0,00	0	0,00	0	0,00	0	0,00	0	0,00
55-64 años	6	0,09	2	0,03	0	0,00	0	0,00	0	0,00	0	0,00	0	0,00	0	0,00
65-74 años	0	0,00	6	0,13	0	0,00	1	0,02	1	0,02	1	0,02	3	0,06	0	0,00
75-84 años	0	0,00	2	0,07	0	0,00	0	0,00	0	0,00	1	0,03	0	0,00	0	0,00
>84 años	1	0,06	0	0,00	0	0,00	0	0,00	1	0,06	0	0,00	0	0,00	0	0,00
Total	38	0,08	28	0,06	2	0,00	2	0,00	4	0,01	4	0,01	4	0,01	1	0,00

⁴NOTA: Los análisis de enfermedad meningocócica se han realizado con datos consultados de SIVIES a las 09:13 del día 20/09/2022

ENFERMEDAD MENINGOCÓCICA. [Semanas 41/2021 a 36/2022. Datos provisionales⁴]
Figuras 3-6. Serogrupos B, C, W e Y. Razón de incidencia e intervalo de confianza para la temporada 2021/22.

Figura 3. SEROGRUPO B



Figura 4. SEROGRUPO C



Figura 5. SEROGRUPO W

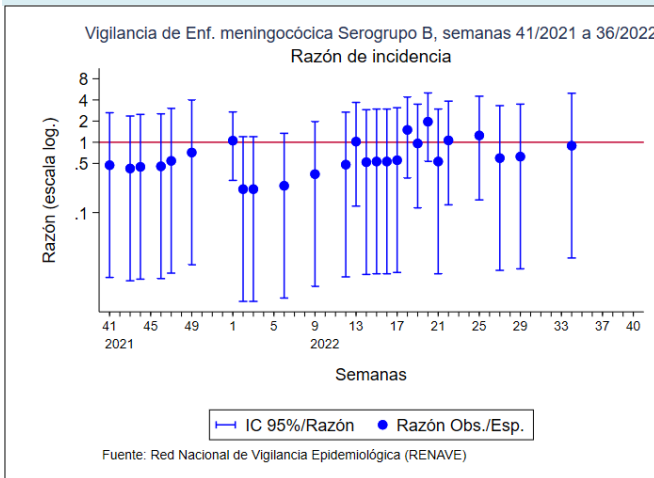

Figura 6. SEROGRUPO Y

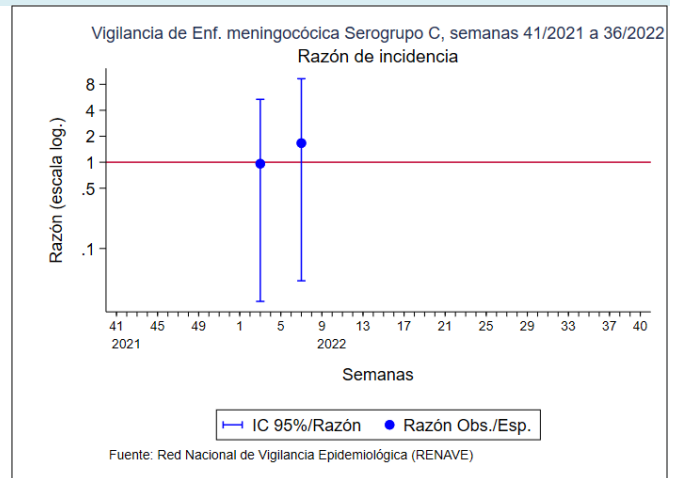

⁴NOTA: Los análisis de enfermedad meningocócica se han realizado con datos consultados de SIVIES a las 09:13 horas del día 20/09/2022

CLASIFICACIÓN DE LOS CASOS SOSPECHOSOS DE SARAMPIÓN.

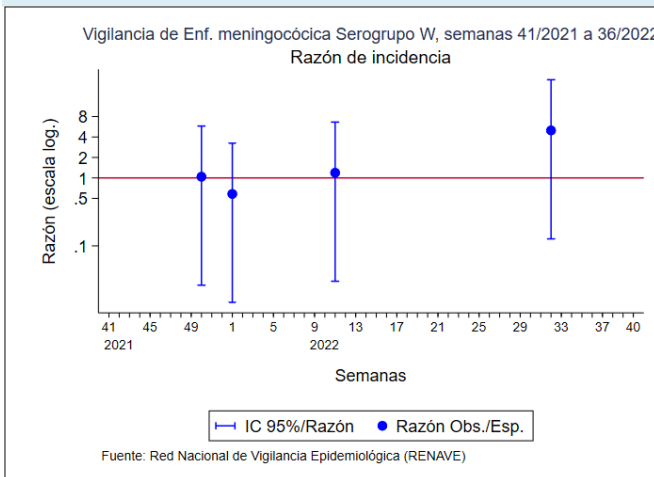
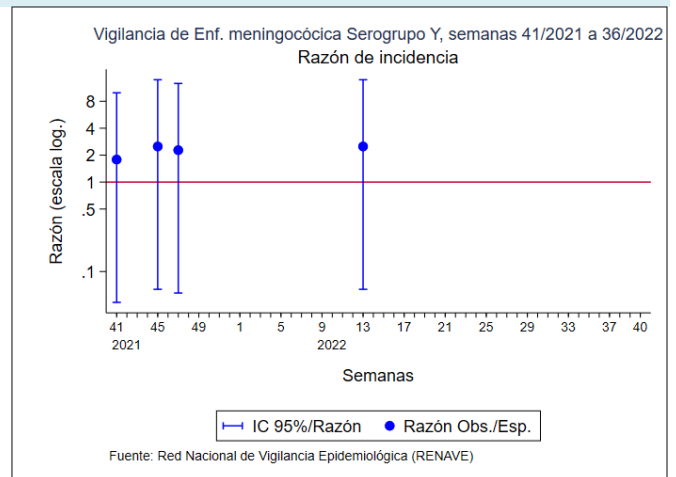
Tabla 10. Casos acumulados desde el 01/01/2022 hasta el 18/09/2022 (Casos acumulados hasta la Semana 37)

CC.AA	Casos notificados	En Investigación	Clasificación de origen de la infección					Casos descartados				
	Total	Total	Endémico	Importado	Relacionado importación	Desconocido	Total	Rubéola	Casos Vacunales	Otro Diagnóstico	Sin Diagnosticar	Total
ANDALUCIA	5	-	-	-	-	-	-	-	-	1	4	5
ARAGÓN	-	-	-	-	-	-	-	-	-	-	-	-
ASTURIAS	-	-	-	-	-	-	-	-	-	-	-	-
BALEARES	1	-	-	-	-	-	-	-	-	-	1	1
CANARIAS	-	-	-	-	-	-	-	-	-	-	-	-
CANTABRIA	-	-	-	-	-	-	-	-	-	-	-	-
C. LA MANCHA	-	-	-	-	-	-	-	-	-	-	-	-
CASTILLA Y LEÓN	1	-	-	-	-	-	-	-	-	-	1	1
CATALUÑA	3	-	-	-	-	-	-	-	-	1	2	3
C. VALENCIANA	-	-	-	-	-	-	-	-	-	-	-	-
EXTREMADURA	-	-	-	-	-	-	-	-	-	-	-	-
GALICIA	-	-	-	-	-	-	-	-	-	-	-	-
MADRID	1	-	-	-	-	-	-	-	-	-	1	1
MURCIA	1	-	-	-	-	-	-	-	-	1	-	1
NAVARRA	-	-	-	-	-	-	-	-	-	-	-	-
PAIS VASCO	-	-	-	-	-	-	-	-	-	-	-	-
RIOJA	1	-	-	-	-	-	-	-	-	1	-	1
CEUTA	-	-	-	-	-	-	-	-	-	-	-	-
MELILLA	-	-	-	-	-	-	-	-	-	-	-	-
TOTAL	13	-	-	-	-	-	-	-	-	4	9	13

Otros diagnósticos: Identificación de otros virus diferentes de Rubéola: Sd, Kawasaki, Infección por estreptococo, Enfermedad mano-pie-boca, Probable reacción alérgica, mononucleosis infecciosa, Roséola infantil por VHH7, Eritema infeccioso, Pustulosis exantemática aguda generalizada, Parvovirus B19, V, Epstein Barr, infección por adenovirus, Cuadro febril, Sd, Gianotti-Crosti + eccema del pañal, Escarlatina,

Centro Nacional de Epidemiología, Instituto de Salud Carlos III, Red Nacional de Vigilancia Epidemiológica, Protocolo de Vigilancia del Sarampión, Protocolos de enfermedades de declaración obligatoria, Madrid, 2013 http://www.isciii.es/ISCIII/es/contenidos/fd-servicios-cientifico-tecnicos/fd-vigilancias-alertas/fd-procedimientos/PROTOSCOLOS_RENAVE-ciber.pdf

CLASIFICACIÓN DE LOS CASOS SOSPECHOSOS DE RUBEOLA

Tabla 11. Casos acumulados desde el 01/01/2022 hasta el 18/09/2022 (Casos acumulados hasta la Semana 37)

CC.AA	Casos notificados	En Investigación	Casos Confirmados				Casos descartados					
	Total	Total	Laboratorio	Vínculo	Clínica	Total	Sarampión	Casos Vacunales	Otro Diagnóstico	Sin Diagnosticar	Total	
ANDALUCIA	-	-	-	-	-	-	-	-	-	-	-	-
ARAGÓN	-	-	-	-	-	-	-	-	-	-	-	-
ASTURIAS	-	-	-	-	-	-	-	-	-	-	-	-
BALEARES	-	-	-	-	-	-	-	-	-	-	-	-
CANARIAS	-	-	-	-	-	-	-	-	-	-	-	-
CANTABRIA	-	-	-	-	-	-	-	-	-	-	-	-
C. LA MANCHA	4	-	-	-	-	-	-	-	2	2	4	4
CASTILLA Y LEÓN	-	-	-	-	-	-	-	-	-	-	-	-
CATALUÑA	-	-	-	-	-	-	-	-	-	-	-	-
C. VALENCIANA	-	-	-	-	-	-	-	-	-	-	-	-
EXTREMADURA	-	-	-	-	-	-	-	-	-	-	-	-
GALICIA	-	-	-	-	-	-	-	-	-	-	-	-
MADRID	1	-	-	-	-	-	-	-	-	-	1	1
MURCIA	1	1	-	-	-	-	-	-	-	-	-	-
NAVARRA	-	-	-	-	-	-	-	-	-	-	-	-
PAIS VASCO	-	-	-	-	-	-	-	-	-	-	-	-
RIOJA	-	-	-	-	-	-	-	-	-	-	-	-
CEUTA	-	-	-	-	-	-	-	-	-	-	-	-
MELILLA	-	-	-	-	-	-	-	-	-	-	-	-
TOTAL	6	1	0	0	0	0	0	0	2	2	2	2

Centro Nacional de Epidemiología, Instituto de Salud Carlos III, Red Nacional de Vigilancia Epidemiológica, Protocolo de Vigilancia de Rubéola, Protocolos de enfermedades de declaración obligatoria, Madrid, 2013 http://www.isciii.es/ISCIII/es/contenidos/fd-servicios-cientifico-tecnicos/fd-vigilancias-alertas/fd-procedimientos/PROTOSCOLOS_RENAVE-ciber.pdf

- La tasa global en la semana 36/2022 se sitúa en 290 casos de IRAs por 100.000 habitantes, frente a 292 la semana pasada.
- El porcentaje de positividad global de IRAs a SARS-CoV-2, gripe y VRS es de 31,4%, 11,2% y 2,8% respectivamente. Respecto a la semana previa, disminuye para SARS-CoV-2, gripe y VRS.
- **La tasa de COVID-19 en Atención Primaria** disminuye con respecto a la semana pasada. Se observa una disminución de la incidencia en los menores de 5 años y 65+ años, y permanece estable en los demás grupos
- **La tasa de gripe en Atención Primaria** disminuyes respecto a la semana previa. Esta semana aumenta en los menores de 15 años y disminuye en el resto de grupos de edad.
- En la semana 36/2022 la tasa global de IRAG se sitúa en 7,1 casos por 100.000 habitantes.
- El porcentaje de positividad global de IRAG a SARS-CoV-2, gripe y VRS es de 41%, 4,1% y 8,9%, respectivamente. Respecto a la semana previa, se mantiene estable para SARS-CoV-2, gripe y VRS.
- Se estima una **tasa de hospitalización por COVID-19** de 1,5 casos hospitalizados por COVID-19 /100.000 habitantes, disminuyendo respecto a la semana previa.
- En la semana 36/2022 aumenta ligeramente **la tasa hospitalización por gripe**. Las mayores tasas de gripe en hospitales a lo largo de la temporada se han observado en el grupo de 80 o más años.
- La positividad a virus VRS se mantiene estable esta semana en muestras centinela de IRAs en Atención primaria y en muestras de IRAG en hospitales y aumenta en la vigilancia no centinela.
- Esta semana se han notificado 16 detecciones de virus de la gripe procedentes de muestras no centinela, todas del tipo A.
- Basándose en **estudios genéticos** realizados en el Centro Nacional de Microbiología se han caracterizado **1.122** virus de la gripe A(H3N2), la mayoría de ellos del grupo 3C.2a1b.2a.2 (grupo Bangladesh), **34** virus A(H1N1), todos pertenecientes al grupo 6B.1A.5a.1 (A/GuangdongMaonan/SWL1536/2019) y **5** virus B, todos del linaje Victoria.
- Desde el inicio de la temporada 2021-22 se han notificado 13 brotes de gripe (6 en Aragón, 6 en Castilla La Mancha y 1 en Canarias), desde la semana 2/2022 a la 34/2022. En todos ellos se ha identificado el virus de la gripe tipo A, 7 por A no subtipado, y 6 por A(H3N2), cinco de estos últimos son del grupo 3C.2a1b.2a.2 (grupo Bangladesh). Doce de los brotes se produjeron en residencias geriátricas y uno en un centro de rehabilitación psicosocial. La mediana de edad de los pacientes afectados de centros geriátricos fue de 88 años, y de 57 años los del otro centro.
- En la semana 36/2022 se han notificado 14 **detecciones no centinela de VRS**.

Figura 7. Tasas de incidencia semanal de IRAs y nº de detecciones SARS-CoV2 y gripe. Sistema centinela. Temporada 2021-22. España

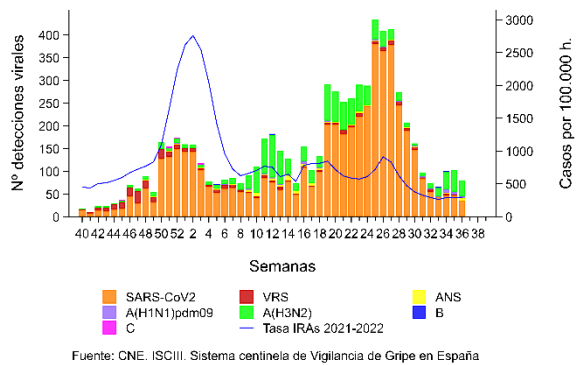

Fuente: CNE. ISCIII. Sistema centinela de Vigilancia de Gripe en España

Figura 8. Tasas de incidencia semanal de IRAs por grupo de edad. Sistema centinela. Temporada 2021-22. España



Figura 9. Tasas de incidencia semanal de IRAG y nº de detecciones SARS-CoV2 y gripe. Sistema centinela. Temporada 2021-22. España



Fuente: CNE. ISCIII. Sistema centinela de Vigilancia de Gripe en España

Figura 10. Tasas de incidencia semanal de IRAG por grupo de edad. Sistema centinela. Temporada 2021-22. España

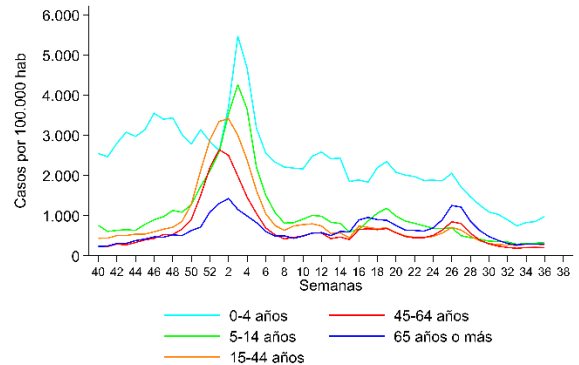
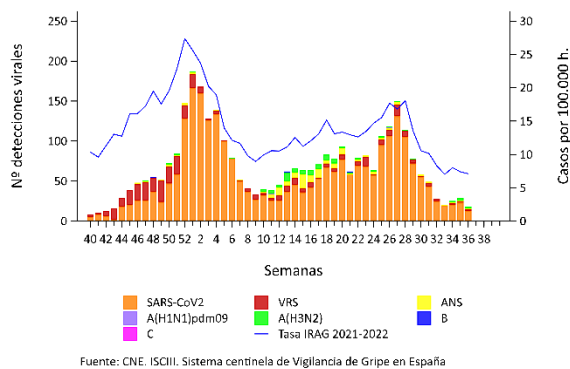

Figura 11. Detecciones de virus de gripe por tipo/subtipo. Sistema no centinela. Temporada 2021-22. España



Figura 12. Porcentaje de positividad de VRS. Sistema no centinela. Temporada 2021-22. España

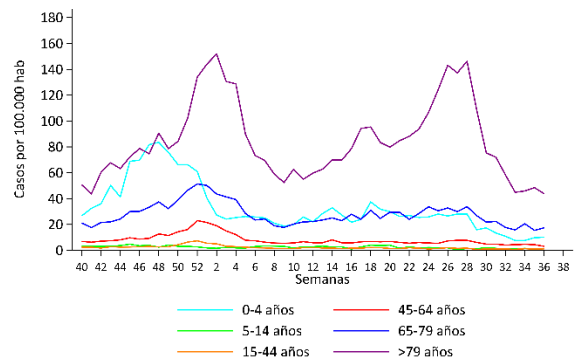
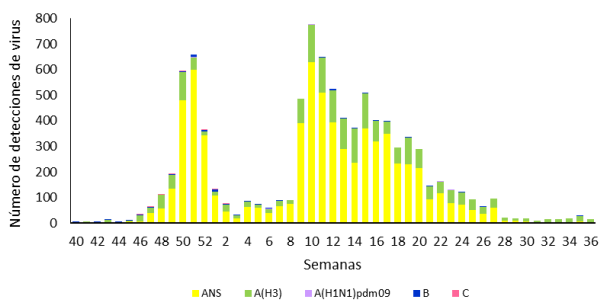