

INFORME SEMANAL DE VIGILANCIA EPIDEMIOLÓGICA EN ESPAÑA

nº 45

Año 2023

CONTENIDO

	Semana epidemiológica	Página
 Situación de las Enfermedades de Declaración Obligatoria (datos provisionales)	41/2023	1
 Información de la Enfermedad Meningocócica	43/2023	3
 Plan Nacional de Eliminación del Sarampión y la Rubéola	44/2023	9
 Informe de la temporada de Gripe y otros virus respiratorios 2023-2024	43/2023	10
 Informes anuales RENAVE de enfermedades transmitidas por vectores, año 2022		14
 Infección en seres humanos por Coronavirus en España	pulse aquí	
 Informe Situación Viruela del Mono. (Infección por MPOX)	pulse aquí	

Cita sugerida: Boletín Semanal en Red. Número 45. Año 2023. Centro Nacional de Epidemiología. ISCIII.

**SITUACIÓN DE LAS ENFERMEDADES DE DECLARACIÓN OBLIGATORIA [Semana 41 de 2023; fin el 15/10/2023].
Tabla 1. Análisis por enfermedad. Lista reducida de enfermedades objeto de vigilancia¹.**

ENFERMEDADES	CASOS DECLARADOS Sem. 41		ACUMULACIÓN DE CASOS		MEDIANA 2022 - 2018		ÍNDICE EPIDÉMICO ²		CÁLCULO ESPECIAL ³
	2023	2022	2023	2022	Sem. 41	Acum. C.	Sem. 41	Acum. C.	
Enfermedades de transmisión alimentaria									
Fiebre Tifoidea y Paratifoidea	2	2	45	34	1	34			1,16
Hepatitis A	7	5	232	203	5	234	1,40	0,99	
Shigelosis	14	16	894	408	6	263	2,33	3,40	
Triquinosis	0	0	18	0	0	7			0,64
Enfermedades de transmisión parenteral									
Hepatitis B	5	9	285	487	9	481	0,56	0,59	
Enfermedades de transmisión respiratoria									
Gripe	521	4.002	152.370	99.449	676	460.768	0,77	0,33	
Legionelosis	29	44	1.668	1.315	42	1.165	0,69	1,43	
Tuberculosis respiratoria	17	36	1.629	1.261	26	1.263	0,65	1,29	
Tuberculosis, meningitis	0	0	6	12	0	15			0,44
Tuberculosis, otras	1	14	330	273	4	349	0,25	0,95	
Enfermedades de transmisión vectorial									
Paludismo	29	18	570	386	18	386	1,61	1,48	
Enfermedades de transmisión zoonótica									
Brucelosis	0	0	26	19	0	32			0,52
Tularemia	0	0	3	5	0	17			1,40
Enfermedades prevenibles por vacunación									
Enfermedad Meningocócica	4	2	201	97	3	188	1,33	1,07	
Parotiditis	45	59	2.245	1.625	59	6.161	0,76	0,36	
Tétanos	0	0	4	5	0	5			0,04
Tos ferina	28	3	1.299	147	4	536	7,00	2,42	
Varicela	142	163	6.715	5.679	166	11.307	0,86	0,59	
Infecciones de transmisión sexual									
Infección Gonocócica	296	214	19.456	9.102	136	4.563	2,18	4,26	
Sífilis (excluye sífilis congénita)	86	84	6.995	3.977	49	2.738	1,76	2,55	

COMENTARIO GENERAL

Durante la presente semana las siguientes rúbricas han presentado:

* Un I.E. semanal superior o igual a 1,25: Hepatitis A (1.40), Shigelosis (2.33), Tos ferina (7.00), Infección Gonocócica (2.18), Sífilis (excluye sífilis congénita) (1.76), Paludismo (1.61), Enfermedad Meningocócica (1.33).

* Un I.E. acumulado superior o igual a 1,25: Shigelosis (3.40), Legionelosis (1.43), Tos ferina (2.42), Infección Gonocócica (4.26), Sífilis (excluye sífilis congénita) (2.55), Tuberculosis respiratoria (1.29), Paludismo (1.48).

² **Índice epidémico (IE)** para una enfermedad dada es: la razón entre los casos presentados en la semana correspondiente (o los casos acumulados hasta dicha semana si se trata de I.E. acumulado) y los casos que se esperan o prevén (mediana del quinquenio anterior) para la misma semana. Si el valor del índice se encuentra entre 0,76 y 1,24 la incidencia se considera normal, si es menor o igual a 0,75 incidencia baja, si es mayor o igual a 1,25 incidencia alta.

³ **Cálculo especial.** En enfermedades de baja incidencia (<150 casos anuales en España) no se usa el índice epidémico. El cálculo especial para estas enfermedades es el promedio de los casos notificados en los 5 años anteriores en la semana actual, las 2 semanas precedentes y las dos siguientes.

Fuente: Red Nacional de Vigilancia Epidemiológica. Elaboración: Centro Nacional de Epidemiología, ISCIII

Enfermedades vigiladas en las que es excepcional la declaración de algún caso: Botulismo, Cólera, Difteria, Encefalitis Transmitida por Garrapatas, Fiebre Amarilla, Fiebre de Ébola, Fiebre del Nilo Occidental, Fiebre Hemorrágica Vírica (excluye fiebre amarilla y dengue hemorrágico), Infección congénita por virus Zika, Lepra, Peste, Poliomieltis, Rabia, Rubéola congénita, Sífilis congénita, Tétanos neonatal. **NO se ha declarado ningún caso en la semana 41/2023.**

¹NOTA: Datos consultados de SIVIES a las 12:17 horas del día 07/11/2023.

SITUACIÓN DE LAS ENFERMEDADES DE DECLARACIÓN OBLIGATORIA [Semana 41 de 2023; fin el 15/10/2023]

Tabla 2. Casos por Comunidad Autónoma¹.

ENFERMEDAD	Andalucía	Aragón	Baleares	Canarias	Cantabria	Castilla y León	Cataluña	Comunidad Valenciana	Extremadura	Galicia	Madrid	Murcia	Navarra	País Vasco	La Rioja	TOTAL
Botulismo	0	0	0	0	0	0	0	0	0	0	0	0	0	0	0	0
Cólera	0	0	0	0	0	0	0	0	0	0	0	0	0	0	0	0
Fiebre Tifoidea y Paratifoidea	0	0	0	0	0	0	1	0	0	0	1	0	0	0	0	2
Hepatitis A	3	0	0	0	0	2	1	1	0	0	0	0	0	0	0	7
Shigelosis	2	0	0	0	0	2	3	3	0	1	1	1	0	1	0	14
Triquinosis	0	0	0	0	0	0	0	0	0	0	0	0	0	0	0	0
Hepatitis B	3	0	0	0	0	2	0	0	0	0	0	0	0	0	0	5
Gripe	0	0	120	0	52	144	0	0	0	0	153	13	39	0	0	521
Legionelosis	7	1	2	2	1	4	10	0	0	1	0	1	0	0	0	29
Tuberculosis respiratoria	10	0	0	1	1	3	0	0	0	0	2	0	0	0	0	17
Tuberculosis, meningitis	0	0	0	0	0	0	0	0	0	0	0	0	0	0	0	0
Tuberculosis, otras	1	0	0	0	0	0	0	0	0	0	0	0	0	0	0	1
Paludismo	8	2	0	4	1	1	2	2	0	1	6	0	0	2	0	29
Brucelosis	0	0	0	0	0	0	0	0	0	0	0	0	0	0	0	0
Tularemia	0	0	0	0	0	0	0	0	0	0	0	0	0	0	0	0
Enfermedad Meningocócica	1	0	1	0	0	0	1	0	0	0	1	0	0	0	0	4
Parotiditis	7	0	0	2	1	3	2	5	1	6	7	1	2	8	0	45
Tétanos	0	0	0	0	0	0	0	0	0	0	0	0	0	0	0	0
Tos ferina	8	2	0	1	1	2	6	0	0	0	3	0	5	0	0	28
Varicela	0	0	9	18	5	8	41	16	1	10	27	6	1	0	0	142
Infección Gonocócica	109	2	6	17	4	2	0	47	2	23	59	8	16	0	1	296
Sífilis (excluye sífilis congénita)	39	0	2	15	1	8	0	7	1	4	7	1	1	0	0	86

¹NOTA: Datos consultados de SIVIES a las 12:14 horas del día 07/11/2023.

ENFERMEDAD MENINGOCÓCICA.
Temporada 2023-2024. Semanas 41/2023 a 43/2023. Datos provisionales¹

Tabla 3. ENFERMEDAD MENINGOCÓCICA. Datos desagregados por CCAA

	Casos ²	Tasas ³	Casos confirmados	Defunciones	Letalidad (%)
Andalucía	2	0,02	2	0	0,0
Aragón	0	0,00	0	0	0,0
Asturias	0	0,00	0	0	0,0
Baleares	3	0,24	3	0	0,0
Canarias	1	0,04	1	0	0,0
Cantabria	0	0,00	0	0	0,0
Castilla-La Mancha	0	0,00	0	0	0,0
Castilla y León	0	0,00	0	0	0,0
Cataluña	2	0,03	2	0	0,0
C. Valenciana	1	0,02	1	0	0,0
Extremadura	0	0,00	0	0	0,0
Galicia	0	0,00	0	0	0,0
Madrid	3	0,04	3	0	0,0
Murcia	0	0,00	0	0	0,0
Navarra	0	0,00	0	0	0,0
P. Vasco	0	0,00	0	0	0,0
La Rioja	0	0,00	0	0	0,0
Ceuta	0	0,00	0	0	0,0
Melilla	0	0,00	0	0	0,0
Total	12	0,03	12	0	0,0

¹NOTA: Los análisis de enfermedad meningocócica se han realizado con datos consultados de SIVIES a las 09:59 horas del día 07/11/2023.

²Casos acumulados: suma de casos confirmados, probables y sospechosos.

³Tasas de incidencia acumulada de periodo por 100.000 habitantes.

ENFERMEDAD MENINGOCÓCICA. [Semanas 41/2023 a 43/2023. Datos provisionales¹]
Tabla 4. Distribución por resultado microbiológico.

Resultado microbiológico	Temporada 23/24				Temporada 22/23			
	Casos	Tasas	Defunciones	Letalidad	Casos	Tasas	Defunciones	Letalidad
Sg A	0	0,00	0	0,0	0	0,00	0	0,0
Sg B	4	0,01	0	0,0	20	0,04	1	5,0
Sg C	0	0,00	0	0,0	0	0,00	0	0,0
Sg W	0	0,00	0	0,0	3	0,01	1	33,3
Sg Y	0	0,00	0	0,0	3	0,01	0	0,0
No tipables	2	0,00	0	0,0	7	0,01	0	0,0
Otros serogrupos	2	0,00	0	0,0	0	0,00	0	0,0
Serogrupo desconocido	4	0,01	0	0,0	3	0,01	0	0,0
Total confirmados	12	0,03	0	0,0	36	0,08	2	5,6
Total sospechosos	0	0,00	0	0,0	1	0,00	0	0,0
Total	12	0,03	0	0,0	37	0,08	2	5,4

¹NOTA: Los análisis de enfermedad meningocócica se han realizado con datos consultados de SIVIES a las 09:59 horas del día 07/11/2023.

ENFERMEDAD MENINGOCÓCICA.
[Semanas 41/2023 a 43/2023. Datos provisionales¹]
Figura 1. Corredor endémico

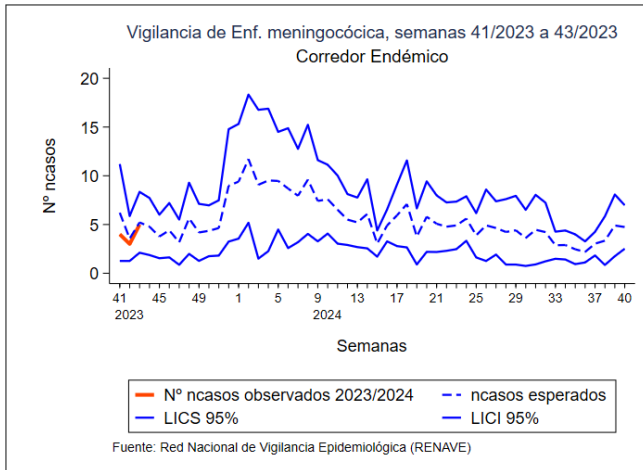

ENFERMEDAD MENINGOCÓCICA
[Semanas 41/2023 a 43/2023. Datos provisionales¹]
Figura 2. TI acumulada por grupo de edad y sexo

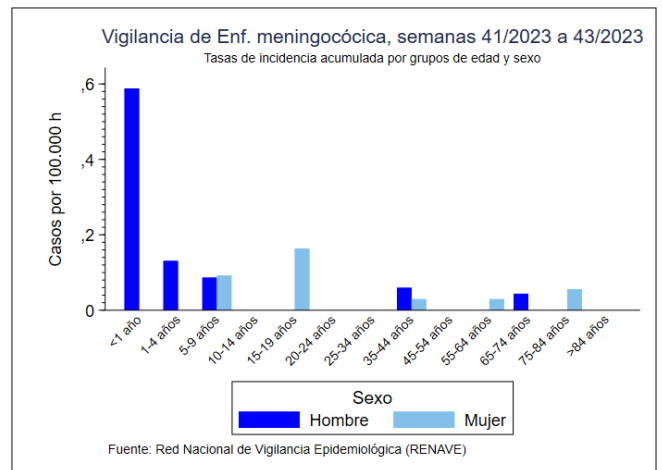

¹NOTA: Los análisis de enfermedad meningocócica se han realizado con datos consultados de SIVIES a 09:59 horas del día 07/11/2023.

ENFERMEDAD MENINGOCÓCICA. [Semanas 41/2023 a 43/2023. Datos provisionales¹]

Tabla 5. SEROGRUPO B. Datos desagregados por CCAA.

CCAA	Temporada 23/24				Temporada 22/23			
	Casos	Tasas	Defunciones	Letalidad	Casos	Tasas	Defunciones	Letalidad
Andalucía	1	0,01	0	0,0	5	0,06	1	20,0
Aragón	0	0,00	0	0,0	0	0,00	0	0,0
Asturias	0	0,00	0	0,0	0	0,00	0	0,0
Baleares	1	0,08	0	0,0	0	0,00	0	0,0
Canarias	0	0,00	0	0,0	3	0,13	0	0,0
Cantabria	0	0,00	0	0,0	0	0,00	0	0,0
Castilla La Mancha	0	0,00	0	0,0	1	0,05	0	0,0
Castilla y León	0	0,00	0	0,0	2	0,08	0	0,0
Cataluña	1	0,01	0	0,0	1	0,01	0	0,0
C. Valenciana	0	0,00	0	0,0	1	0,02	0	0,0
Extremadura	0	0,00	0	0,0	0	0,00	0	0,0
Galicia	0	0,00	0	0,0	0	0,00	0	0,0
Madrid	1	0,01	0	0,0	3	0,04	0	0,0
Murcia	0	0,00	0	0,0	3	0,20	0	0,0
Navarra	0	0,00	0	0,0	0	0,00	0	0,0
P. Vasco	0	0,00	0	0,0	1	0,05	0	0,0
La Rioja	0	0,00	0	0,0	0	0,00	0	0,0
Ceuta	0	0,00	0	0,0	0	0,00	0	0,0
Melilla	0	0,00	0	0,0	0	0,00	0	0,0
Total	4	0,01	0	0,0	20	0,04	1	5,0

ENFERMEDAD MENINGOCÓCICA. [Semanas 41/2023 a 43/2023. Datos provisionales¹]

Tabla 6. SEROGRUPO C. Datos desagregados por CCAA.

CCAA	Temporada 23/24				Temporada 22/23			
	Casos	Tasas	Defunciones	Letalidad	Casos	Tasas	Defunciones	Letalidad
Andalucía	0	0,00	0	0,0	0	0,00	0	0,0
Aragón	0	0,00	0	0,0	0	0,00	0	0,0
Asturias	0	0,00	0	0,0	0	0,00	0	0,0
Baleares	0	0,00	0	0,0	0	0,00	0	0,0
Canarias	0	0,00	0	0,0	0	0,00	0	0,0
Cantabria	0	0,00	0	0,0	0	0,00	0	0,0
Castilla La Mancha	0	0,00	0	0,0	0	0,00	0	0,0
Castilla y León	0	0,00	0	0,0	0	0,00	0	0,0
Cataluña	0	0,00	0	0,0	0	0,00	0	0,0
C.Valenciana	0	0,00	0	0,0	0	0,00	0	0,0
Extremadura	0	0,00	0	0,0	0	0,00	0	0,0
Galicia	0	0,00	0	0,0	0	0,00	0	0,0
Madrid	0	0,00	0	0,0	0	0,00	0	0,0
Murcia	0	0,00	0	0,0	0	0,00	0	0,0
Navarra	0	0,00	0	0,0	0	0,00	0	0,0
P. Vasco	0	0,00	0	0,0	0	0,00	0	0,0
La Rioja	0	0,00	0	0,0	0	0,00	0	0,0
Ceuta	0	0,00	0	0,0	0	0,00	0	0,0
Melilla	0	0,00	0	0,0	0	0,00	0	0,0
Total	0	0,00	0	0,0	0	0,00	0	0,0

¹NOTA: Los análisis de enfermedad meningocócica se han realizado con datos consultados de SIVIES a las 09:59 horas del día 07/10/2023.

ENFERMEDAD MENINGOCÓCICA. [Semanas 41/2023 a 43/2023. Datos provisionales¹]

Tabla 7. SEROGRUPO W. Datos desagregados por CCAA.

CCAA	Temporada 23/24				Temporada 22/23			
	Casos	Tasas	Defunciones	Letalidad	Casos	Tasas	Defunciones	Letalidad
Andalucía	0	0,00	0	0,0	1	0,01	0	0,0
Aragón	0	0,00	0	0,0	0	0,00	0	0,0
Asturias	0	0,00	0	0,0	0	0,00	0	0,0
Baleares	0	0,00	0	0,0	0	0,00	0	0,0
Canarias	0	0,00	0	0,0	0	0,00	0	0,0
Cantabria	0	0,00	0	0,0	0	0,00	0	0,0
Castilla La Mancha	0	0,00	0	0,0	0	0,00	0	0,0
Castilla y León	0	0,00	0	0,0	0	0,00	0	0,0
Cataluña	0	0,00	0	0,0	0	0,00	0	0,0
C.Valenciana	0	0,00	0	0,0	0	0,00	0	0,0
Extremadura	0	0,00	0	0,0	0	0,00	0	0,0
Galicia	0	0,00	0	0,0	1	0,04	0	0,0
Madrid	0	0,00	0	0,0	0	0,00	0	0,0
Murcia	0	0,00	0	0,0	0	0,00	0	0,0
Navarra	0	0,00	0	0,0	0	0,00	0	0,0
P. Vasco	0	0,00	0	0,0	1	0,05	1	100,0
La Rioja	0	0,00	0	0,0	0	0,00	0	0,0
Ceuta	0	0,00	0	0,0	0	0,00	0	0,0
Melilla	0	0,00	0	0,0	0	0,00	0	0,0
Total	0	0,00	0	0,0	3	0,01	1	33,3

ENFERMEDAD MENINGOCÓCICA. [Semanas 41/2023 a 43/2023. Datos provisionales¹]

Tabla 8. SEROGRUPO Y. Datos desagregados por CCAA.

CCAA	Temporada 23/24				Temporada 22/23			
	Casos	Tasas	Defunciones	Letalidad	Casos	Tasas	Defunciones	Letalidad
Andalucía	0	0,00	0	0,0	1	0,01	0	0,0
Aragón	0	0,00	0	0,0	1	0,08	0	0,0
Asturias	0	0,00	0	0,0	0	0,00	0	0,0
Baleares	0	0,00	0	0,0	0	0,00	0	0,0
Canarias	0	0,00	0	0,0	0	0,00	0	0,0
Cantabria	0	0,00	0	0,0	0	0,00	0	0,0
Castilla La Mancha	0	0,00	0	0,0	0	0,00	0	0,0
Castilla y León	0	0,00	0	0,0	0	0,00	0	0,0
Cataluña	0	0,00	0	0,0	1	0,01	0	0,0
C.Valenciana	0	0,00	0	0,0	0	0,00	0	0,0
Extremadura	0	0,00	0	0,0	0	0,00	0	0,0
Galicia	0	0,00	0	0,0	0	0,00	0	0,0
Madrid	0	0,00	0	0,0	0	0,00	0	0,0
Murcia	0	0,00	0	0,0	0	0,00	0	0,0
Navarra	0	0,00	0	0,0	0	0,00	0	0,0
P. Vasco	0	0,00	0	0,0	0	0,00	0	0,0
La Rioja	0	0,00	0	0,0	0	0,00	0	0,0
Ceuta	0	0,00	0	0,0	0	0,00	0	0,0
Melilla	0	0,00	0	0,0	0	0,00	0	0,0
Total	0	0,00	0	0,0	3	0,01	0	0,0

¹NOTA: Los análisis de enfermedad meningocócica se han realizado con datos consultados de SIVIES a las 09:59 horas del día 07/10/2023.

ENFERMEDAD MENINGOCÓCICA. [Semanas 41/2023 a 43/2023. Datos provisionales¹]

Tabla 9. SEROGRUPOS B, C, W e Y. Distribución por grupo de edad.

Grupo de Edad	Serogrupo B				Serogrupo C				Serogrupo W				Serogrupo Y			
	Temporada 23/24		Temporada 22/23		Temporada 23/24		Temporada 22/23		Temporada 23/24		Temporada 22/23		Temporada 23/24		Temporada 22/23	
	Casos	Tasas	Casos	Tasas	Casos	Tasas	Casos	Tasas	Casos	Tasas	Casos	Tasas	Casos	Tasas	Casos	Tasas
<1 año	1	0,30	4	1,21	0	0,00	0	0,00	0	0,00	0	0,00	0	0,00	0	0,00
1-4 años	1	0,07	2	0,13	0	0,00	0	0,00	0	0,00	0	0,00	0	0,00	0	0,00
5-9 años	1	0,04	0	0,00	0	0,00	0	0,00	0	0,00	0	0,00	0	0,00	1	0,04
10-14 años	0	0,00	0	0,00	0	0,00	0	0,00	0	0,00	0	0,00	0	0,00	0	0,00
15-19 años	0	0,00	4	0,16	0	0,00	0	0,00	0	0,00	0	0,00	0	0,00	0	0,00
20-24 años	0	0,00	1	0,04	0	0,00	0	0,00	0	0,00	0	0,00	0	0,00	0	0,00
25-34 años	0	0,00	0	0,00	0	0,00	0	0,00	0	0,00	0	0,00	0	0,00	0	0,00
35-44 años	1	0,01	3	0,04	0	0,00	0	0,00	0	0,00	0	0,00	0	0,00	0	0,00
45-54 años	0	0,00	2	0,03	0	0,00	0	0,00	0	0,00	1	0,01	0	0,00	0	0,00
55-64 años	0	0,00	1	0,02	0	0,00	0	0,00	0	0,00	0	0,00	0	0,00	0	0,00
65-74 años	0	0,00	1	0,02	0	0,00	0	0,00	0	0,00	0	0,00	0	0,00	1	0,02
75-84 años	0	0,00	0	0,00	0	0,00	0	0,00	0	0,00	0	0,00	0	0,00	0	0,00
>84 años	0	0,00	2	0,12	0	0,00	0	0,00	0	0,00	2	0,12	0	0,00	1	0,06
Total	4	0,01	20	0,04	0	0,00	0	0,00	0	0,00	3	0,01	0	0,00	3	0,01

¹NOTA: Los análisis de enfermedad meningocócica se han realizado con datos consultados de SIVIES a las 09:59 horas del día 07/11/2023.

ENFERMEDAD MENINGOCÓCICA. [Semanas 41/2023 a 43/2023. Datos provisionales¹]
Figuras 3-6. Serogrupos B, C, W e Y. Razón de incidencia e intervalo de confianza para la temporada 2023/24.

Figura 3. SEROGRUPO B



Figura 4. SEROGRUPO C



Figura 5. SEROGRUPO W

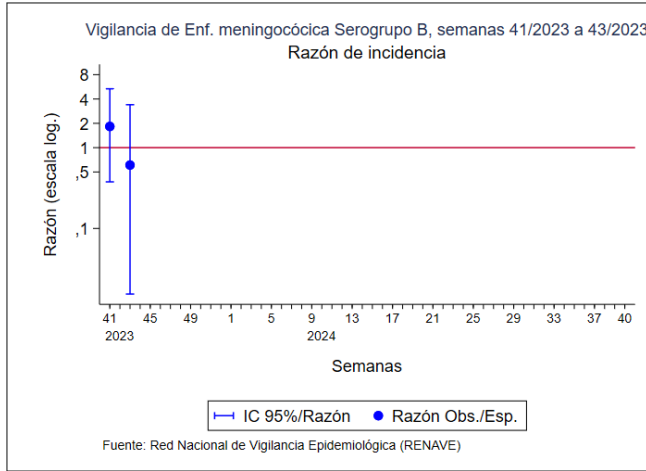

Figura 6. SEROGRUPO Y

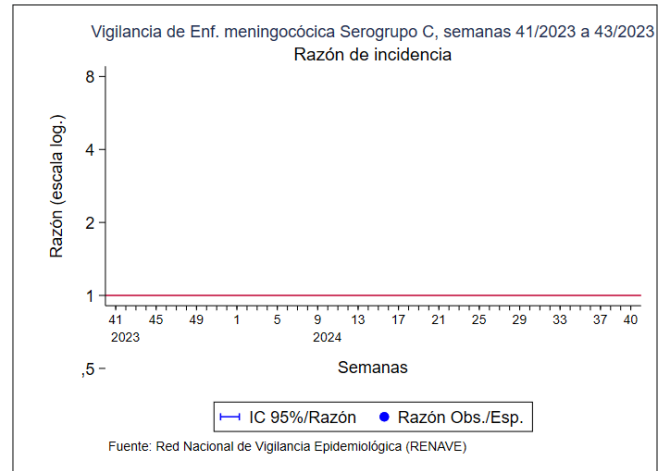

¹NOTA: Los análisis de enfermedad meningocócica se han realizado con datos consultados de SIVIES a las 09:59 horas del día 07/11/2023.

CLASIFICACIÓN DE LOS CASOS SOSPECHOSOS DE SARAMPIÓN

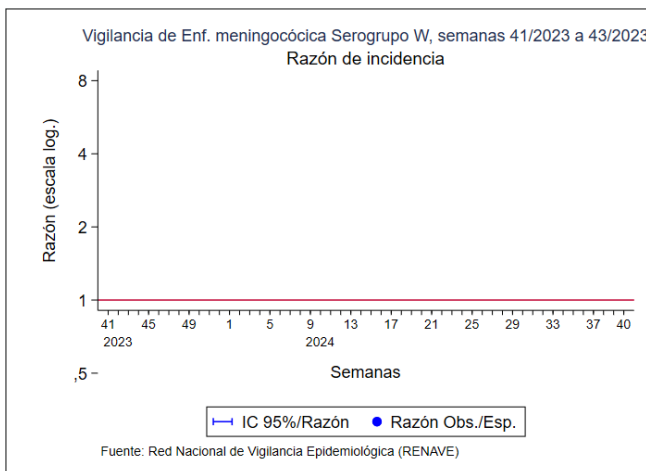
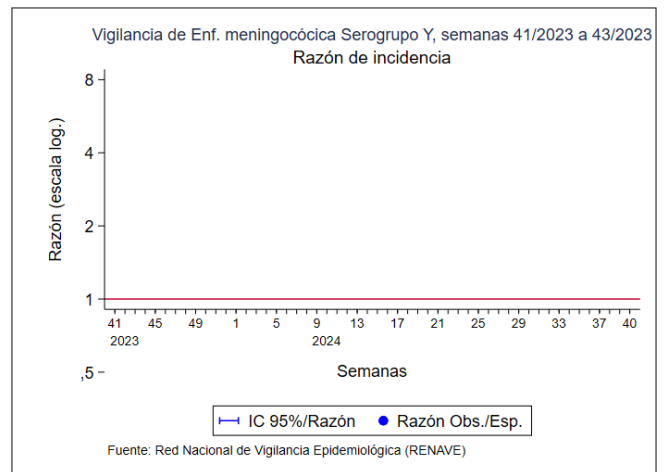
Tabla 10. Casos acumulados desde el 02/01/2023 hasta el 05/11/2023 (Semana 44)

CC,AA	Casos notificados	En Investigación	Clasificación de origen de la infección					Casos descartados				
	Total	Total	Endémicos	Importado	Relacionado importación	Desconocido	Total	Rubéola	Casos Vacunales	Otro Diagnóstico	Sin Diagnosticar	Total
ANDALUCÍA	5	-	-	1	-	-	1	-	-	-	4	4
ARAGÓN	5	-	-	-	-	-	-	-	-	2	3	5
ASTURIAS	2	-	-	-	-	-	-	-	2	-	-	2
BALEARES	2	-	-	-	1	-	1	-	-	-	1	1
CANARIAS	6	-	-	-	-	-	-	-	-	-	6	6
CANTABRIA	-	-	-	-	-	-	-	-	-	-	-	-
C. LA MANCHA	4	-	-	-	-	-	-	-	-	2	2	4
CASTILLA Y LEÓN	-	-	-	-	-	-	-	-	-	-	-	-
CATALUÑA	8	-	-	-	1	-	1	-	1	3	3	7
C. VALENCIANA	2	-	-	-	-	-	-	-	-	-	2	2
EXTREMADURA	-	-	-	-	-	-	-	-	-	-	-	-
GALICIA	2	-	-	-	-	-	-	-	-	-	2	2
MADRID	5	-	-	2	-	-	2	-	-	1	2	3
MURCIA	2	-	-	-	-	1	1	-	-	-	1	1
NAVARRA	1	-	-	-	-	-	-	-	1	-	-	1
PAÍS VASCO	4	-	-	2	1	-	3	-	-	-	1	1
LA RIOJA	-	-	-	-	-	-	-	-	-	-	-	-
CEUTA	-	-	-	-	-	-	-	-	-	-	-	-
MELILLA	-	-	-	-	-	-	-	-	-	-	-	-
TOTAL	48	-	-	5	3	1	9	0	4	8	27	39

Otros diagnósticos: Identificación de otros virus diferentes de Rubéola: Sd, Kawasaki, Infección por estreptococo, Enfermedad mano-pie-boca, Probable reacción alérgica, mononucleosis infecciosa, Roséola infantil por VHH7, Eritema infeccioso, Pustulosis exantemática aguda generalizada, Parvovirus B19, V, Epstein Barr, infección por adenovirus, Cuadro febril, Sd,Gianotti-Crosti + ecema del pañal, Escarlatina,

Centro Nacional de Epidemiología, Instituto de Salud Carlos III, Red Nacional de Vigilancia Epidemiológica, Protocolo de Vigilancia del Sarampión, Protocolos de enfermedades de declaración obligatoria, Madrid, 2013 http://www.isciii.es/ISCIII/es/contenidos/fd-servicios-cientifico-tecnicos/fd-vigilancias-alertas/fd-procedimientos/PROTOCOLOS_RENAVE-ciber.pdf

CLASIFICACIÓN DE LOS CASOS SOSPECHOSOS DE RUBEOLA

Tabla 11. Casos acumulados desde el 02/01/2023 hasta el 05/11/2023 (Semana 44)

CC,AA	Casos notificados	En Investigación	Casos Confirmados				Casos descartados				
	Total	Total	Laboratorio	Vínculo	Clínica	Total	Sarampión	Casos Vacunales	Otro Diagnóstico	Sin Diagnosticar	Total
ANDALUCIA	3	-	-	-	-	-	-	-	-	3	3
ARAGÓN	-	-	-	-	-	-	-	-	-	-	-
ASTURIAS	-	-	-	-	-	-	-	-	-	-	-
BALEARES	-	-	-	-	-	-	-	-	-	-	-
CANARIAS	1	-	-	-	-	-	-	-	1	-	1
CANTABRIA	-	-	-	-	-	-	-	-	-	-	-
C. LA MANCHA	-	-	-	-	-	-	-	-	-	-	-
CASTILLA Y LEÓN	-	-	-	-	-	-	-	-	-	-	-
CATALUÑA	-	-	-	-	-	-	-	-	-	-	-
C. VALENCIANA	-	-	-	-	-	-	-	-	-	-	-
EXTREMADURA	-	-	-	-	-	-	-	-	-	-	-
GALICIA	-	-	-	-	-	-	-	-	-	-	-
MADRID	-	-	-	-	-	-	-	-	-	-	-
MURCIA	-	-	-	-	-	-	-	-	-	-	-
NAVARRA	-	-	-	-	-	-	-	-	-	-	-
PAIS VASCO	-	-	-	-	-	-	-	-	-	-	-
LA RIOJA	-	-	-	-	-	-	-	-	-	-	-
CEUTA	-	-	-	-	-	-	-	-	-	-	-
MELILLA	-	-	-	-	-	-	-	-	-	-	-
TOTAL	4	-	-	-	-	-	-	1	3	4	

Centro Nacional de Epidemiología, Instituto de Salud Carlos III, Red Nacional de Vigilancia Epidemiológica, Protocolo de Vigilancia de Rubéola, Protocolos de enfermedades de declaración obligatoria, Madrid, 2013 http://www.isciii.es/ISCIII/es/contenidos/fd-servicios-cientifico-tecnicos/fd-vigilancias-alertas/fd-procedimientos/PROTOCOLOS_RENAVE-ciber.pdf

Vigilancia centinela de Infección Respiratoria Aguda en Atención Primaria (IRAs) y en Hospitales (IRAG) Gripe, COVID-19 y VRS. Semana 43/2023 (del 23 al 29 de octubre de 2023)
[Informe](#)

Aumento en la circulación de VRS en Atención Primaria y fluctuaciones al alza en hospitales. La actividad gripal se intensifica en Atención primaria mientras que disminuye la de COVID-19. En hospitales, los indicadores todavía no definen una clara evolución en la actividad viral respiratoria

- **Infección Respiratoria Aguda en Atención Primaria (IRAs):** La tasa global en la semana 43/2023 se sitúa en 456,2 casos por 100.000 habitantes. El porcentaje de positividad a SARS-CoV-2, gripe y VRS es de 9%, 2,6% y 1,1% respectivamente.
- En Atención Primaria, desde el inicio de la temporada se han analizado 2.285 muestras de IRAs para el diagnóstico de gripe, 2.300 para SARS-CoV-2 y 2.183 para VRS. De ellas, 48 (2,1%) han sido positivas para gripe, 305 (13,3%) para SARS-CoV-2 y 16 (0,7%) para VRS, respectivamente. Entre los 48 virus gripales identificados, 45 son de tipo A (95,7%), de los cuales, 17 son A(H3) y 20 A(H1)pdm09 (46% y 54%, entre los subtipados) y 8 A no subtipado (17%).
- **Infección Respiratoria Aguda Grave en Hospitales (IRAG):** La tasa global en la semana 43/2023 se sitúa en 9,3 casos por 100.000 habitantes. El porcentaje de positividad a SARS-CoV-2, gripe y VRS es de 20%, 2,2% y 3,1%, respectivamente.
- En hospitales, desde el inicio de la temporada se han analizado 640 muestras de IRAG para el diagnóstico de gripe, 709 para SARS-CoV-2 y 620 para VRS. De ellas, 11 (1,7%) han sido positivas para gripe, 169 (23,8%) para SARS-CoV-2 y 13 (2,1%) para VRS, respectivamente. Entre los 11 virus gripales identificados, 10 son de tipo A, de los cuales, 3 son A(H3) y 3 A(H1)pdm09 (30% y 30%, entre los subtipados) y 4 A no subtipado (40%).

Vigilancia centinela de gripe, COVID-19 y VRS

Atención Primaria (AP)

Tabla 1. Muestras analizadas, detecciones virales y positividad a gripe, SARS-CoV-2 y VRS, por CCAA. Vigilancia centinela de IRAs temporada 2023-24.

CCAA	Muestras analizadas para gripe	Detecciones gripe	Positividad a gripe	Muestras analizadas para SARS-CoV-2	Detecciones SARS-CoV-2	Positividad a SARS-CoV-2	Muestras analizadas para VRS	Detecciones VRS	Positividad a VRS
ANDALUCIA	196	7	3,6	196	32	16,3	196	0	0,0
ASTURIAS	10	0	0,0	11	0	0,0	8	0	0,0
CANTABRIA	11	1	9,1	11	1	9,1	11	1	9,1
C LEON	206	7	3,4	206	24	11,7	206	2	1,0
CATALUÑA	1075	26	2,4	1074	123	11,5	1062	6	0,6
C VALENCIANA	249	2	0,8	265	29	10,9	245	2	0,8
CANARIAS	24	0	0,0	24	4	16,7	24	3	12,5
EXTREMADURA	177	1	0,6	177	28	15,8	177	1	0,6
MADRID	151	1	0,7	151	42	27,8	70	0	0,0
CEUTA	22	0	0,0	22	4	18,2	22	0	0,0
MELILLA	87	3	3,4	87	3	3,4	87	0	0,0
NACIONAL	2285	48	2,1	2300	305	13,3	2183	16	0,7

Figura 1. Evolución de las tasas de incidencia de IRAS por grupo de edad. SiVIRA, temporada 2023-24*



Figura 2. Evolución de la positividad a gripe, SARS-CoV-2 y VRS en los casos de IRAS. SiVIRA, temporada 2023-24*



Hospitales

Tabla 2. Muestras analizadas, detecciones virales y positividad a gripe, SARS-CoV-2 y VRS, por CCAA. Vigilancia centinela de IRAG temporada 2023-24.

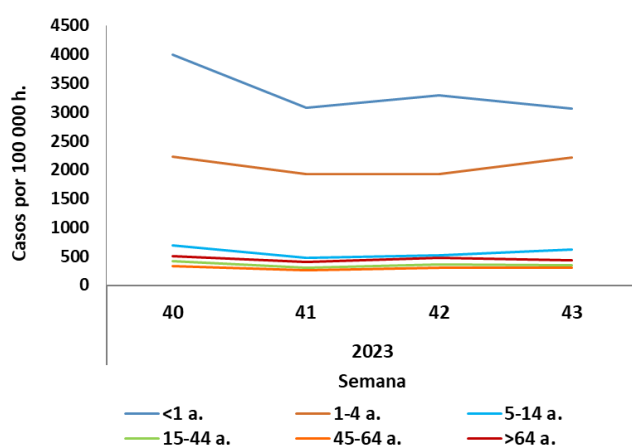
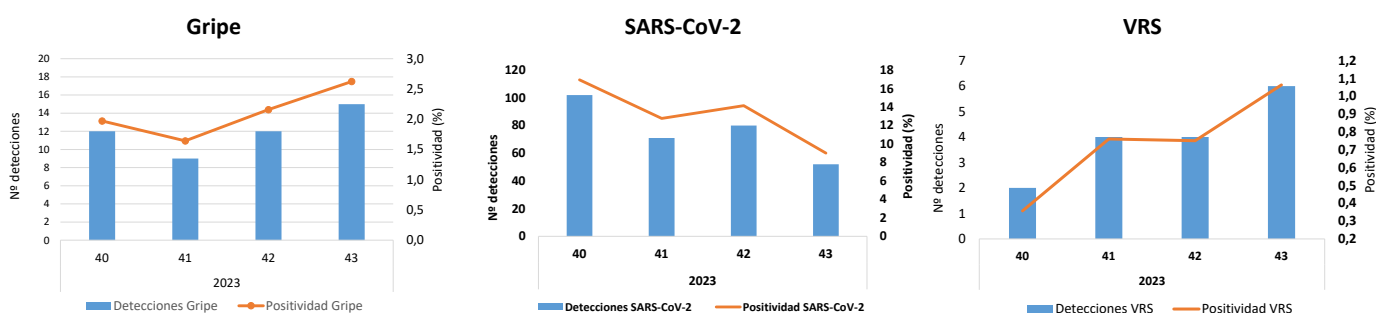
CCAA	Muestras analizadas para gripe	Detecciones gripe	Positividad a gripe	Muestras analizadas para SARS-CoV-2	Detecciones SARS-CoV-2	Positividad a SARS-CoV-2	Muestras analizadas para VRS	Detecciones VRS	Positividad a VRS
ANDALUCÍA	185	2	1,08	185	38	20,54	185	5	2,70
ARAGÓN	31	2	6,45	49	21	42,86	21	0	0,00
ASTURIAS	21	0	0,00	21	11	52,38	21	0	0,00
BALEARES	6	0	0,00	9	1	11,11	6	0	0,00
CANARIAS	40	1	2,50	52	16	30,77	40	0	0,00
C LEON	54	1	1,85	57	15	26,32	55	0	0,00
CATALUÑA	55	2	3,64	67	7	10,45	54	6	11,11
C VALENCIANA	68	0	0,00	83	17	20,48	59	1	1,69
EXTREMADURA	84	1	1,19	84	21	25,00	84	0	0,00
MADRID	79	2	2,53	80	18	22,50	78	1	1,28
MURCIA	12	0	0,00	16	3	18,75	12	0	0,00
CEUTA	4	0	0,00	5	1	20,00	4	0	0,00
MELILLA	1	0	0,00	1	0	0,00	1	0	0,00
NACIONAL	640	11	1,72	709	169	23,84	620	13	2,10

Figura 3.

Evolución de las tasas de hospitalización de IRAG por grupo de edad. SiVIRA, temporada 2023-24*



Figura 4. Evolución de la positividad a gripe, SARS-CoV-2 y VRS en los casos IRAG en hospitales. SiVIRA, temporada 2023-24*



Informes anuales RENAVE de enfermedades transmitidas por vectores, año 2022

Recientemente se han publicado los informes epidemiológicos sobre la situación de enfermedades transmitidas por vectores en España en el año 2022.

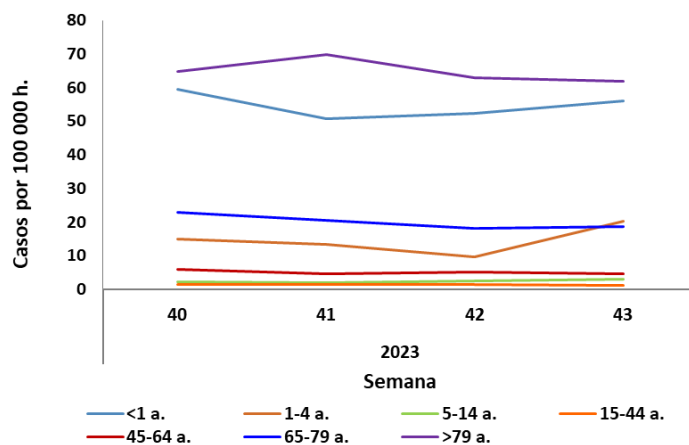
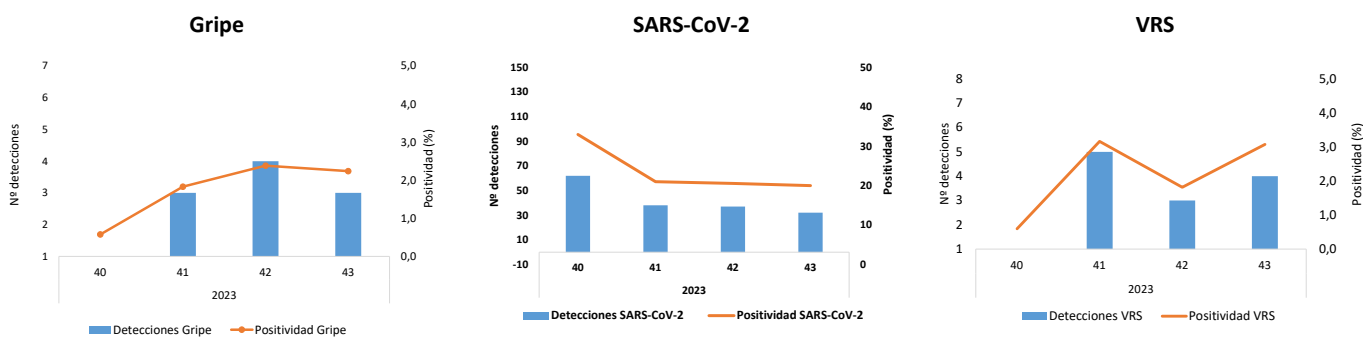
Los informes publicados pueden consultarse en los respectivos apartados de Resultados de la vigilancia de cada una de las enfermedades:

[Situación de la enfermedad por virus chikungunya en España. Años 2022](#)

[Situación de la enfermedad por virus Zika en España. Año 2022](#)

[Situación de la fiebre exantemática mediterránea en España. Año 2022](#)

[Situación de la fiebre recurrente transmitida por garrapatas en España. Año 2022](#)

[Situación de la leishmaniasis en España. Año 2022](#)

[Situación de paludismo en España. Año 2022](#)