

MoMo. Monitorización de la mortalidad diaria por todas las causas y atribuible a temperatura

Situación a 13 de noviembre de 2024

El sistema de monitorización de la mortalidad diaria por todas las causas (MoMo) fue desarrollado en 2004, en el marco del «Plan de acciones preventivas contra los efectos de las temperaturas excesivas», coordinado por el Ministerio de Sanidad, para reducir el impacto sobre la salud de la población como consecuencia del exceso de temperatura. El objetivo de MoMo es identificar las desviaciones de mortalidad diaria observada con respecto a la esperada según las series históricas de mortalidad, y permite estimar de forma indirecta el impacto de cualquier evento de importancia en Salud Pública.

En este informe se muestran los principales resultados de MoMo desde el 01 de enero de 2020.

Los resultados más detallados, a niveles de desagregación más bajos, y la metodología empleada, pueden consultarse [aquí](#).

Resultados a nivel nacional

Desde el 01 de enero de 2020 MoMo ha identificado a nivel nacional 121.754 exceso de defunciones por todas las causas y 22.530 defunciones atribuibles a temperatura. Los resultados se muestran a continuación.

Figura 1. Mortalidad por todas las causas observada y esperada. España, 2020–2024.

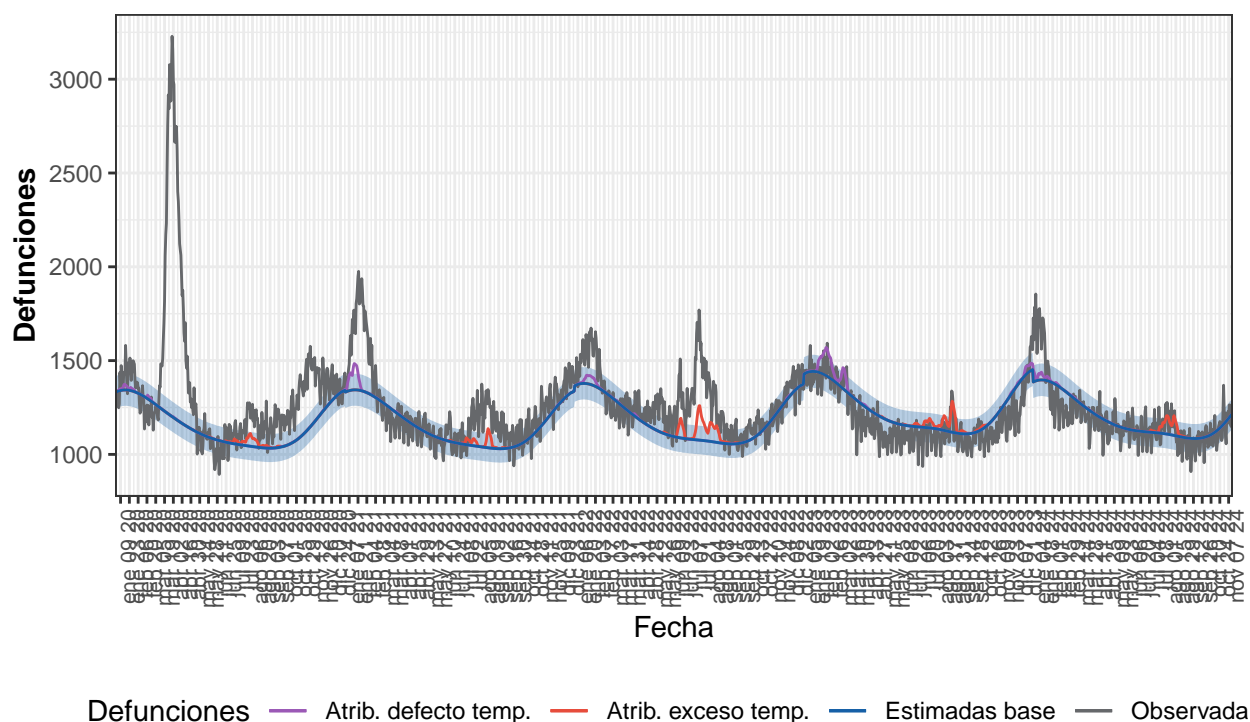

Defunciones observadas (gris) y defunciones estimadas base (azul), con el intervalo de confianza al 99% (banda azul), defunciones atribuibles a exceso de temperatura (rojo), defunciones atribuibles a defecto de temperatura (morado).

Tabla 1. Defunciones observadas, estimadas base, excesos por todas las causas y defunciones atribuibles a temperaturas. España, 2020-2024.

| Año | Observadas | Estimadas base | Exceso por todas las causas | Atribuibles a temperatura |
|-----------------|------------|----------------|-----------------------------|---------------------------|
| 2020 | 498.059 | 424.836 | 73.222 | 2.152 |
| 2021 | 452.053 | 422.743 | 29.310 | 3.550 |
| 2022 | 466.601 | 431.828 | 34.773 | 5.876 |
| 2023 | 437.671 | 453.562 | -15.891 | 7.780 |
| 2024-enero | 48.929 | 43.161 | 5.768 | 719 |
| 2024-febrero | 35.880 | 39.158 | -3.278 | 99 |
| 2024-marzo | 38.100 | 39.419 | -1.320 | 82 |
| 2024-abril | 35.174 | 35.998 | -824 | 45 |
| 2024-mayo | 35.585 | 35.656 | -71 | 11 |
| 2024-junio | 33.694 | 33.769 | -75 | 32 |
| 2024-julio | 35.294 | 34.555 | 739 | 771 |
| 2024-agosto | 34.822 | 34.049 | 772 | 1.386 |
| 2024-septiembre | 31.334 | 32.593 | -1.258 | 18 |
| 2024-octubre | 34.829 | 34.780 | 49 | 10 |
| 2024-noviembre | 15.342 | 15.505 | -163 | 0 |
| 2024-total | 378.982 | 378.642 | 340 | 3.172 |

Resultados por CCAA

Andalucía

Desde el 01 de enero de 2020 MoMo ha identificado en Andalucía 12.313 exceso de defunciones por todas las causas y 3.425 defunciones atribuibles a temperatura. Los resultados se muestran a continuación.

Figura 2. Mortalidad por todas las causas observada y esperada. Andalucía, 2020–2024.

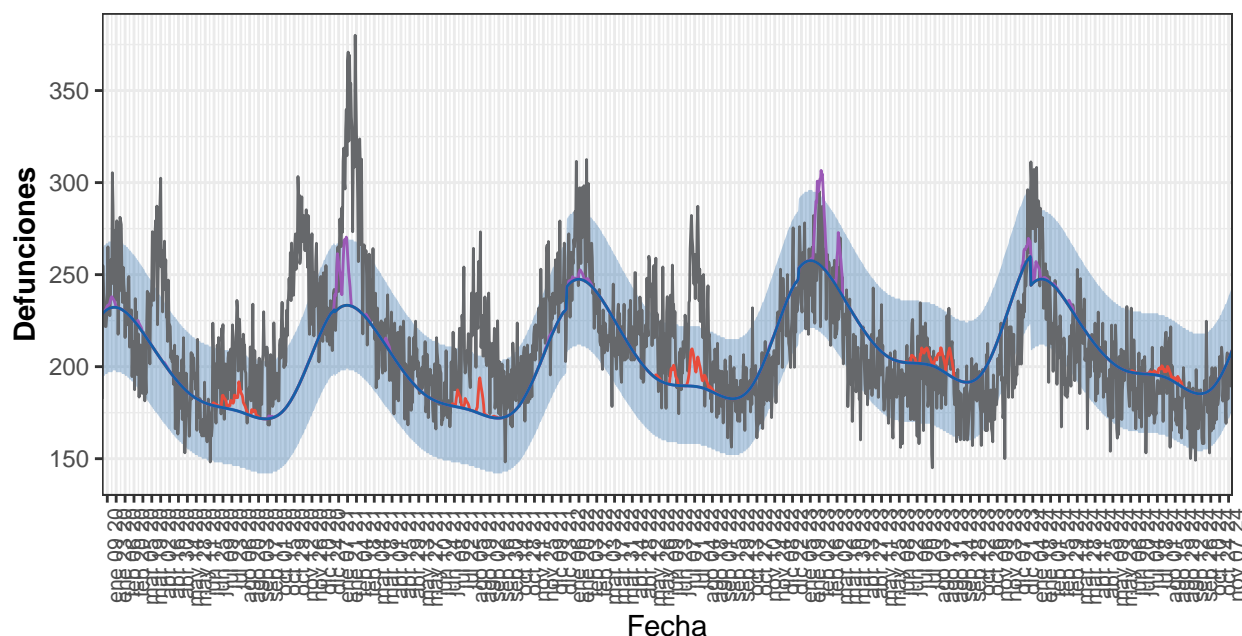

Defunciones — Atrib. defecto temp. — Atrib. exceso temp. — Estimadas base — Observadas

Defunciones observadas (gris) y defunciones estimadas base (azul), con el intervalo de confianza al 99% (banda azul), defunciones atribuibles a exceso de temperatura (rojo), defunciones atribuibles a defecto de temperatura (morado).

Tabla 2. Defunciones observadas, estimadas base, excesos por todas las causas y defunciones atribuibles a temperaturas. Andalucía, 2020-2024.

| Año | Observadas | Estimadas base | Exceso por todas las causas | Atribuibles a temperatura |
|-----------------|------------|----------------|-----------------------------|---------------------------|
| 2020 | 79.446 | 71.857 | 7.588 | 367 |
| 2021 | 80.024 | 71.911 | 8.113 | 832 |
| 2022 | 79.553 | 76.073 | 3.480 | 516 |
| 2023 | 75.274 | 79.888 | -4.614 | 1.410 |
| 2024-enero | 8.351 | 7.645 | 706 | 117 |
| 2024-febrero | 6.040 | 6.961 | -922 | 8 |
| 2024-marzo | 6.618 | 6.973 | -356 | 21 |
| 2024-abril | 6.096 | 6.311 | -215 | 0 |
| 2024-mayo | 5.921 | 6.214 | -293 | 0 |
| 2024-junio | 5.711 | 5.896 | -185 | 7 |
| 2024-julio | 5.850 | 6.055 | -204 | 69 |
| 2024-agosto | 5.759 | 5.925 | -166 | 76 |
| 2024-septiembre | 5.223 | 5.580 | -357 | 0 |
| 2024-octubre | 5.777 | 5.910 | -132 | 0 |
| 2024-noviembre | 2.523 | 2.653 | -130 | 0 |
| 2024-total | 63.868 | 66.122 | -2.255 | 299 |

Aragón

Desde el 01 de enero de 2020 MoMo ha identificado en Aragón 5.626 exceso de defunciones por todas las causas y 1.154 defunciones atribuibles a temperatura. Los resultados se muestran a continuación.

Figura 3. Mortalidad por todas las causas observada y esperada. Aragón, 2020–2024.

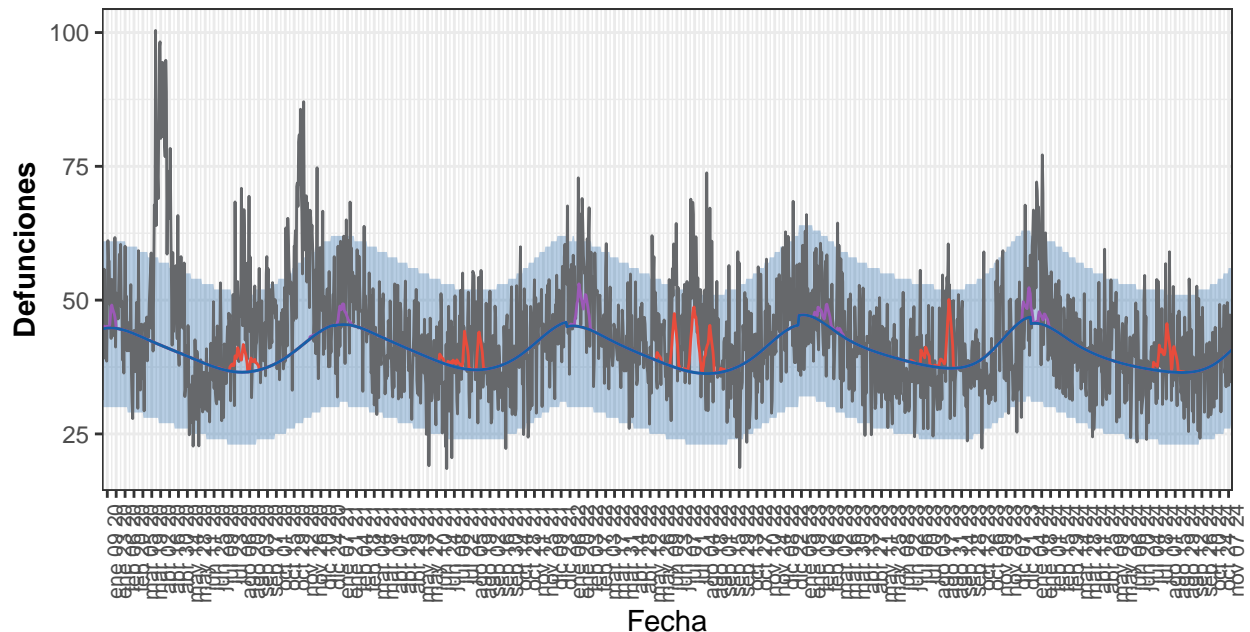

Defunciones — Atrib. defecto temp. — Atrib. exceso temp. — Estimadas base — Observadas

Defunciones observadas (gris) y defunciones estimadas base (azul), con el intervalo de confianza al 99% (banda azul), defunciones atribuibles a exceso de temperatura (rojo), defunciones atribuibles a defecto de temperatura (morado).

Tabla 3. Defunciones observadas, estimadas base, excesos por todas las causas y defunciones atribuibles a temperaturas. Aragón, 2020-2024.

| Año | Observadas | Estimadas base | Exceso por todas las causas | Atribuibles a temperatura |
|-----------------|------------|----------------|-----------------------------|---------------------------|
| 2020 | 17.857 | 14.827 | 3.031 | 135 |
| 2021 | 15.297 | 14.949 | 348 | 164 |
| 2022 | 16.340 | 14.705 | 1.636 | 436 |
| 2023 | 15.116 | 15.045 | 70 | 247 |
| 2024-enero | 1.750 | 1.409 | 341 | 36 |
| 2024-febrero | 1.239 | 1.270 | -31 | 0 |
| 2024-marzo | 1.255 | 1.286 | -31 | 0 |
| 2024-abril | 1.166 | 1.191 | -25 | 0 |
| 2024-mayo | 1.280 | 1.192 | 88 | 0 |
| 2024-junio | 1.140 | 1.126 | 14 | 0 |
| 2024-julio | 1.218 | 1.144 | 74 | 55 |
| 2024-agosto | 1.225 | 1.132 | 92 | 82 |
| 2024-septiembre | 1.118 | 1.102 | 17 | 0 |
| 2024-octubre | 1.189 | 1.183 | 7 | 0 |
| 2024-noviembre | 518 | 522 | -4 | 0 |
| 2024-total | 13.098 | 12.557 | 541 | 172 |

Asturias

Desde el 01 de enero de 2020 MoMo ha identificado en Asturias 3.593 exceso de defunciones por todas las causas y 606 defunciones atribuibles a temperatura. Los resultados se muestran a continuación.

Figura 4. Mortalidad por todas las causas observada y esperada. Asturias, 2020–2024.

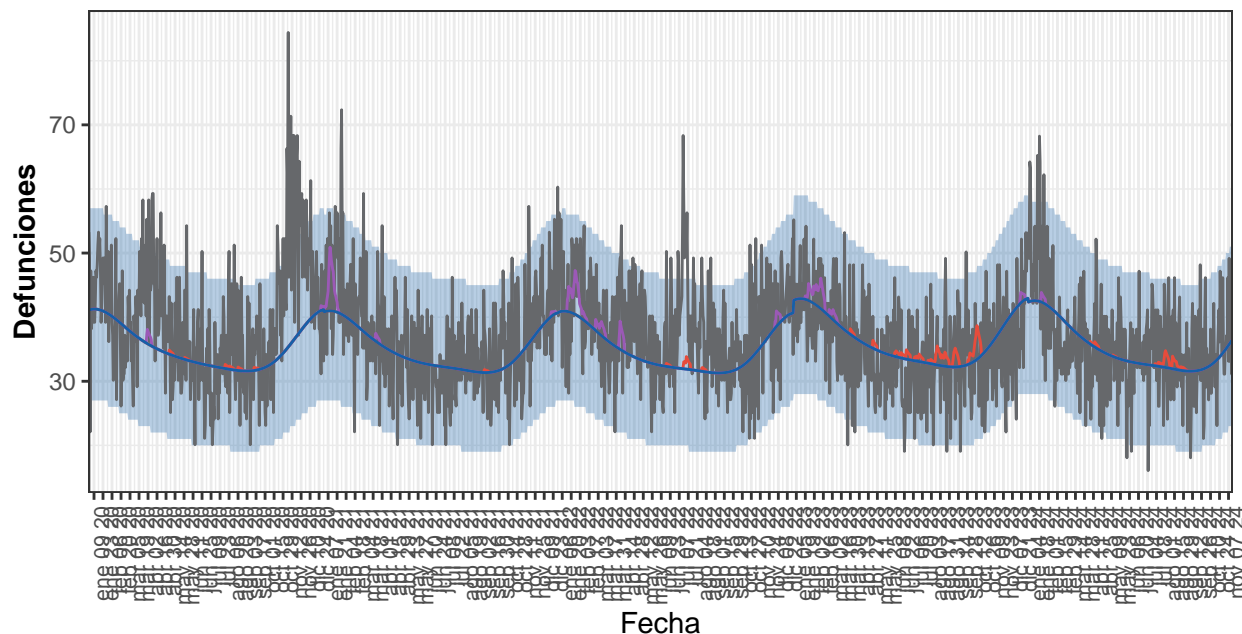

Defunciones — Atrib. defecto temp. — Atrib. exceso temp. — Estimadas base — Observadas

Defunciones observadas (gris) y defunciones estimadas base (azul), con el intervalo de confianza al 99% (banda azul), defunciones atribuibles a exceso de temperatura (rojo), defunciones atribuibles a defecto de temperatura (morado).

Tabla 4. Defunciones observadas, estimadas base, excesos por todas las causas y defunciones atribuibles a temperaturas. Asturias, 2020-2024.

| Año | Observadas | Estimadas base | Exceso por todas las causas | Atribuibles a temperatura |
|-----------------|------------|----------------|-----------------------------|---------------------------|
| 2020 | 14.618 | 12.959 | 1.659 | 32 |
| 2021 | 13.411 | 12.792 | 618 | 101 |
| 2022 | 14.011 | 12.745 | 1.266 | 173 |
| 2023 | 13.016 | 13.302 | -286 | 245 |
| 2024-enero | 1.550 | 1.313 | 237 | 8 |
| 2024-febrero | 1.051 | 1.173 | -122 | 0 |
| 2024-marzo | 1.124 | 1.163 | -39 | 0 |
| 2024-abril | 1.033 | 1.056 | -24 | 6 |
| 2024-mayo | 1.096 | 1.045 | 51 | 1 |
| 2024-junio | 982 | 987 | -4 | 0 |
| 2024-julio | 1.086 | 1.005 | 81 | 10 |
| 2024-agosto | 1.055 | 988 | 67 | 30 |
| 2024-septiembre | 956 | 950 | 6 | 1 |
| 2024-octubre | 1.086 | 1.026 | 60 | 0 |
| 2024-noviembre | 487 | 463 | 24 | 0 |
| 2024-total | 11.505 | 11.169 | 337 | 55 |

Baleares

Desde el 01 de enero de 2020 MoMo ha identificado en Baleares 2.852 exceso de defunciones por todas las causas y 203 defunciones atribuibles a temperatura. Los resultados se muestran a continuación.

Figura 5. Mortalidad por todas las causas observada y esperada. Baleares, 2020–2024.

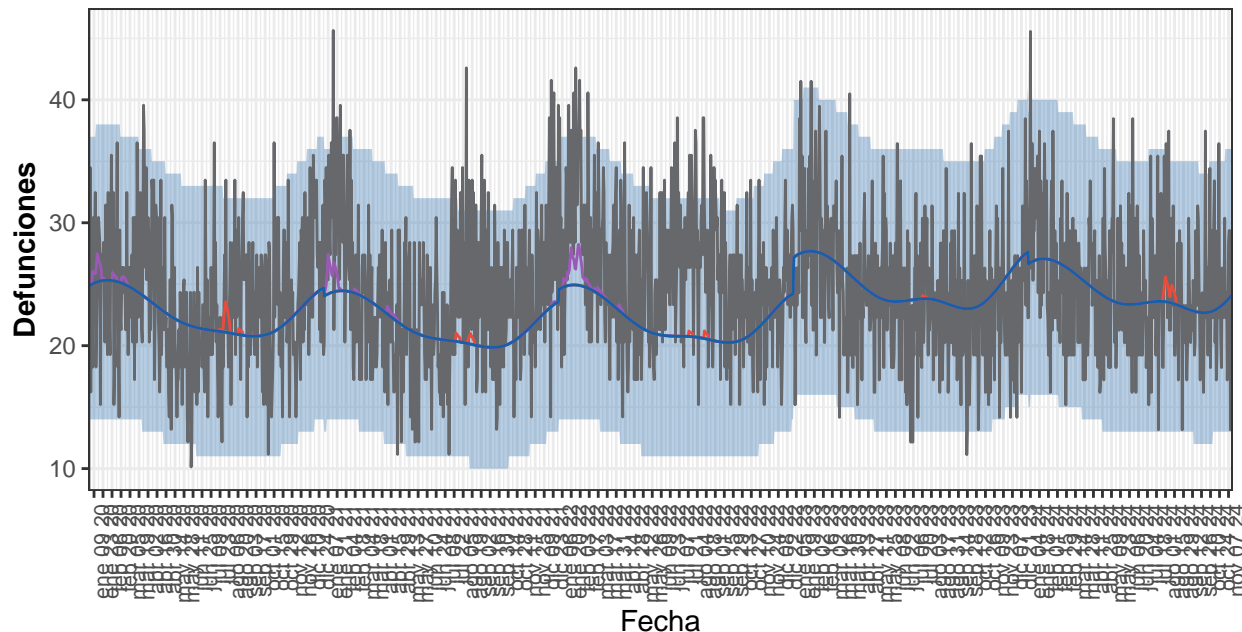

Defunciones — Atrib. defecto temp. — Atrib. exceso temp. — Estimadas base — Observadas

Defunciones observadas (gris) y defunciones estimadas base (azul), con el intervalo de confianza al 99% (banda azul), defunciones atribuibles a exceso de temperatura (rojo), defunciones atribuibles a defecto de temperatura (morado).

Tabla 5. Defunciones observadas, estimadas base, excesos por todas las causas y defunciones atribuibles a temperaturas. Baleares, 2020-2024.

| Año | Observadas | Estimadas base | Exceso por todas las causas | Atribuibles a temperatura |
|-----------------|------------|----------------|-----------------------------|---------------------------|
| 2020 | 8.717 | 8.305 | 411 | 49 |
| 2021 | 8.849 | 7.947 | 902 | 56 |
| 2022 | 9.580 | 8.070 | 1.510 | 73 |
| 2023 | 8.917 | 9.100 | -183 | 1 |
| 2024-enero | 936 | 836 | 101 | 0 |
| 2024-febrero | 725 | 776 | -51 | 0 |
| 2024-marzo | 741 | 798 | -57 | 0 |
| 2024-abril | 750 | 734 | 16 | 0 |
| 2024-mayo | 763 | 731 | 32 | 0 |
| 2024-junio | 746 | 702 | 44 | 0 |
| 2024-julio | 750 | 731 | 20 | 4 |
| 2024-agosto | 768 | 724 | 44 | 19 |
| 2024-septiembre | 688 | 685 | 4 | 0 |
| 2024-octubre | 777 | 711 | 66 | 0 |
| 2024-noviembre | 303 | 310 | -7 | 0 |
| 2024-total | 7.949 | 7.736 | 213 | 23 |

Canarias

Desde el 01 de enero de 2020 MoMo ha identificado en Canarias 2.455 exceso de defunciones por todas las causas y 207 defunciones atribuibles a temperatura. Los resultados se muestran a continuación.

Figura 6. Mortalidad por todas las causas observada y esperada. Canarias, 2020–2024.

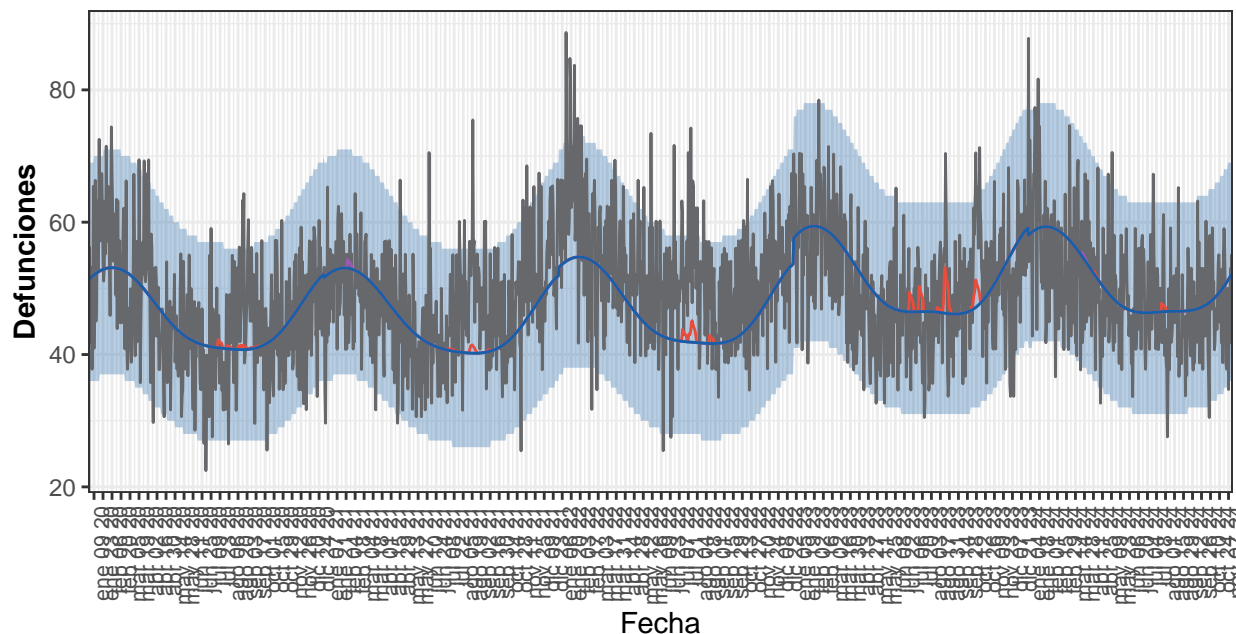

Defunciones — Atrib. defecto temp. — Atrib. exceso temp. — Estimadas base — Observadas

Defunciones observadas (gris) y defunciones estimadas base (azul), con el intervalo de confianza al 99% (banda azul), defunciones atribuibles a exceso de temperatura (rojo), defunciones atribuibles a defecto de temperatura (morado).

Tabla 6. Defunciones observadas, estimadas base, excesos por todas las causas y defunciones atribuibles a temperaturas. Canarias, 2020-2024.

| Año | Observadas | Estimadas base | Exceso por todas las causas | Atribuibles a temperatura |
|-----------------|------------|----------------|-----------------------------|---------------------------|
| 2020 | 16.989 | 16.820 | 169 | 19 |
| 2021 | 17.405 | 16.670 | 736 | 20 |
| 2022 | 19.294 | 17.158 | 2.135 | 40 |
| 2023 | 18.500 | 18.754 | -254 | 115 |
| 2024-enero | 1.905 | 1.827 | 78 | 0 |
| 2024-febrero | 1.507 | 1.702 | -196 | 0 |
| 2024-marzo | 1.617 | 1.732 | -116 | 3 |
| 2024-abril | 1.498 | 1.551 | -53 | 2 |
| 2024-mayo | 1.525 | 1.492 | 33 | 0 |
| 2024-junio | 1.430 | 1.396 | 34 | 0 |
| 2024-julio | 1.493 | 1.438 | 55 | 6 |
| 2024-agosto | 1.383 | 1.443 | -59 | 1 |
| 2024-septiembre | 1.387 | 1.406 | -19 | 0 |
| 2024-octubre | 1.492 | 1.508 | -16 | 0 |
| 2024-noviembre | 597 | 668 | -71 | 0 |
| 2024-total | 15.832 | 16.163 | -331 | 12 |

Cantabria

Desde el 01 de enero de 2020 MoMo ha identificado en Cantabria 866 exceso de defunciones por todas las causas y 472 defunciones atribuibles a temperatura. Los resultados se muestran a continuación.

Figura 7. Mortalidad por todas las causas observada y esperada. Cantabria, 2020–2024.

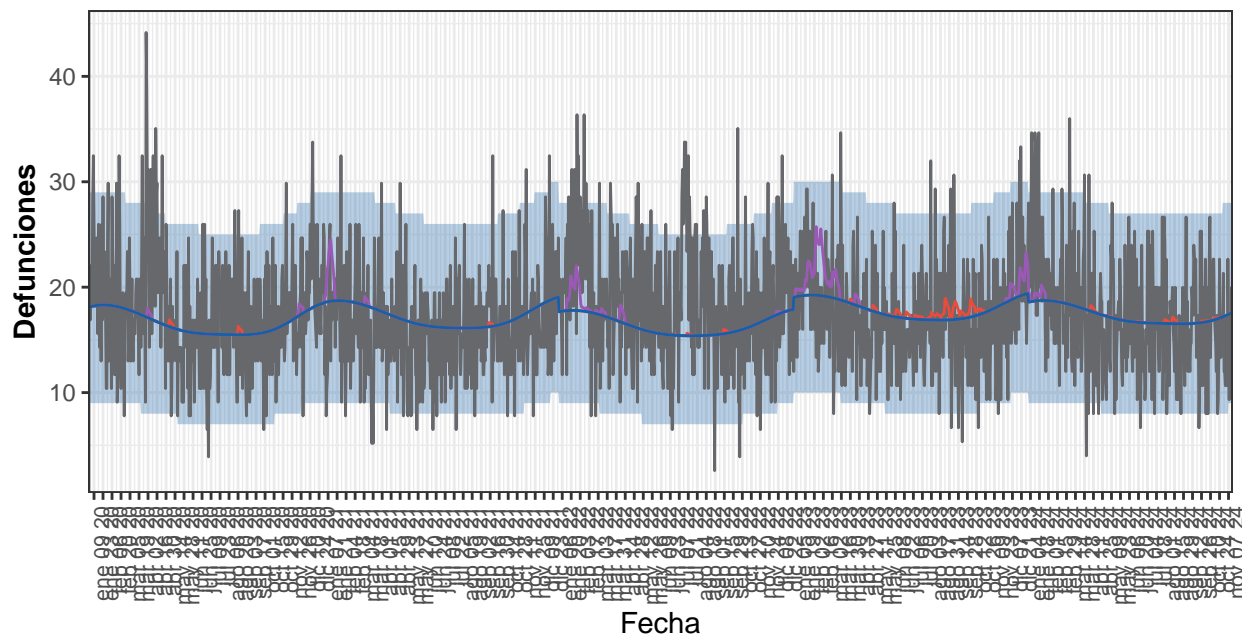

Defunciones — Atrib. defecto temp. — Atrib. exceso temp. — Estimadas base — Observadas

Defunciones observadas (gris) y defunciones estimadas base (azul), con el intervalo de confianza al 99% (banda azul), defunciones atribuibles a exceso de temperatura (rojo), defunciones atribuibles a defecto de temperatura (morado).

Tabla 7. Defunciones observadas, estimadas base, excesos por todas las causas y defunciones atribuibles a temperaturas. Cantabria, 2020-2024.

| Año | Observadas | Estimadas base | Exceso por todas las causas | Atribuibles a temperatura |
|-----------------|------------|----------------|-----------------------------|---------------------------|
| 2020 | 6.583 | 6.103 | 480 | 19 |
| 2021 | 5.982 | 6.303 | -321 | 58 |
| 2022 | 6.900 | 6.004 | 896 | 78 |
| 2023 | 6.367 | 6.548 | -182 | 288 |
| 2024-enero | 720 | 580 | 140 | 16 |
| 2024-febrero | 545 | 540 | 6 | 0 |
| 2024-marzo | 576 | 563 | 13 | 0 |
| 2024-abril | 468 | 526 | -59 | 4 |
| 2024-mayo | 517 | 527 | -10 | 1 |
| 2024-junio | 482 | 501 | -18 | 1 |
| 2024-julio | 537 | 514 | 23 | 1 |
| 2024-agosto | 447 | 513 | -66 | 5 |
| 2024-septiembre | 508 | 498 | 10 | 1 |
| 2024-octubre | 513 | 525 | -11 | 2 |
| 2024-noviembre | 192 | 226 | -35 | 0 |
| 2024-total | 5.505 | 5.512 | -7 | 29 |

Castilla y León

Desde el 01 de enero de 2020 MoMo ha identificado en Castilla y León 13.998 exceso de defunciones por todas las causas y 2.462 defunciones atribuibles a temperatura. Los resultados se muestran a continuación.

Figura 8. Mortalidad por todas las causas observada y esperada. Castilla y León, 2020–2024.

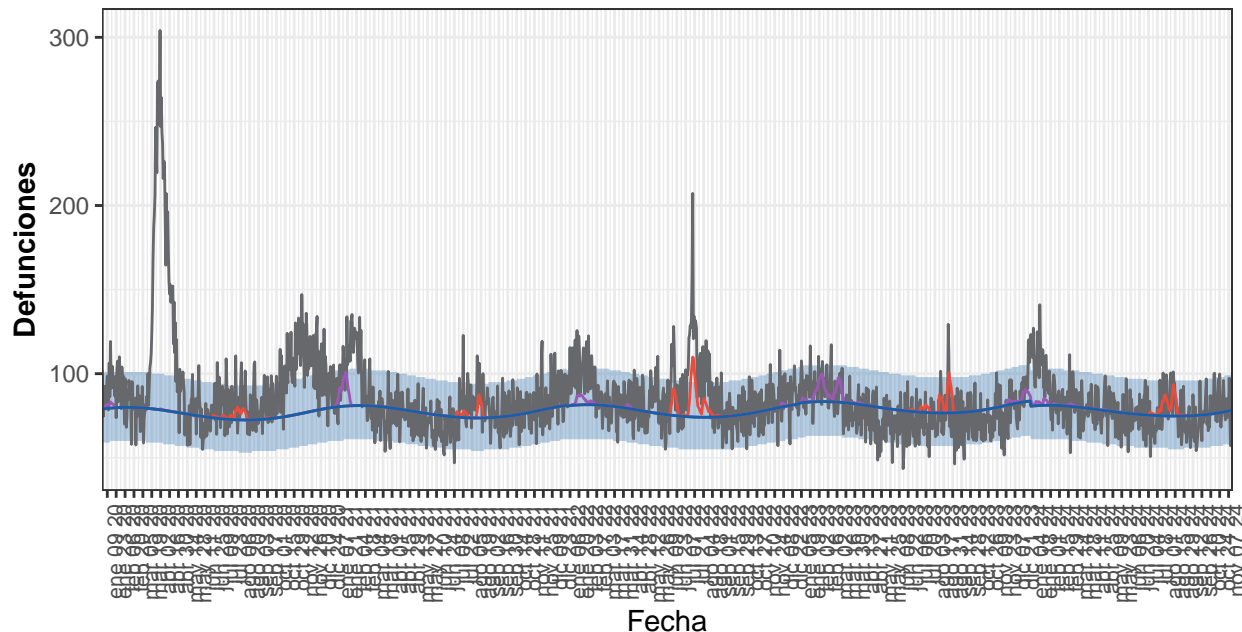

Defunciones — Atrib. defecto temp. — Atrib. exceso temp. — Estimadas base — Observadas

Defunciones observadas (gris) y defunciones estimadas base (azul), con el intervalo de confianza al 99% (banda azul), defunciones atribuibles a exceso de temperatura (rojo), defunciones atribuibles a defecto de temperatura (morado).

Tabla 8. Defunciones observadas, estimadas base, excesos por todas las causas y defunciones atribuibles a temperaturas. Castilla y León, 2020-2024.

| Año | Observadas | Estimadas base | Exceso por todas las causas | Atribuibles a temperatura |
|-----------------|------------|----------------|-----------------------------|---------------------------|
| 2020 | 36.641 | 27.921 | 8.720 | 189 |
| 2021 | 29.714 | 28.237 | 1.478 | 386 |
| 2022 | 31.800 | 28.386 | 3.414 | 715 |
| 2023 | 28.646 | 29.197 | -551 | 813 |
| 2024-enero | 3.288 | 2.512 | 775 | 55 |
| 2024-febrero | 2.376 | 2.349 | 27 | 13 |
| 2024-marzo | 2.511 | 2.481 | 30 | 14 |
| 2024-abril | 2.392 | 2.358 | 34 | 5 |
| 2024-mayo | 2.338 | 2.390 | -53 | 0 |
| 2024-junio | 2.251 | 2.277 | -26 | 0 |
| 2024-julio | 2.330 | 2.329 | 1 | 96 |
| 2024-agosto | 2.484 | 2.320 | 164 | 175 |
| 2024-septiembre | 2.088 | 2.255 | -167 | 1 |
| 2024-octubre | 2.530 | 2.368 | 162 | 0 |
| 2024-noviembre | 1.001 | 1.012 | -10 | 0 |
| 2024-total | 25.589 | 24.652 | 937 | 360 |

Castilla La Mancha

Desde el 01 de enero de 2020 MoMo ha identificado en Castilla La Mancha 9.319 exceso de defunciones por todas las causas y 1.718 defunciones atribuibles a temperatura. Los resultados se muestran a continuación.

Figura 9. Mortalidad por todas las causas observada y esperada. Castilla La Mancha, 2020–2024

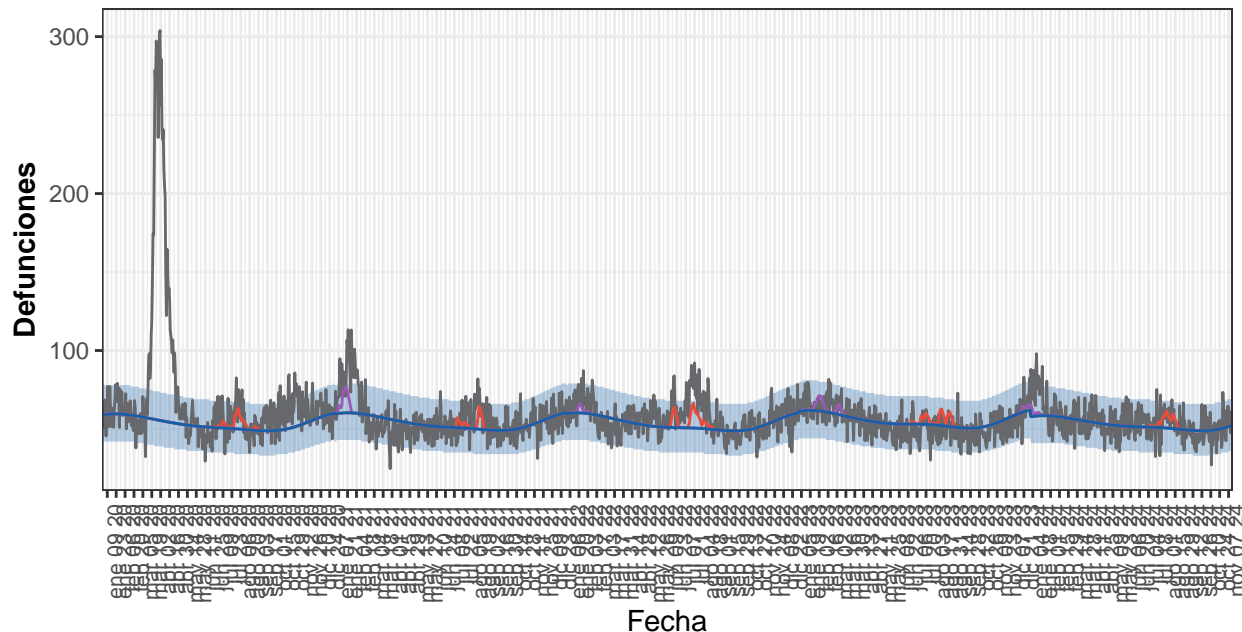

Defunciones — Atrib. defecto temp. — Atrib. exceso temp. — Estimadas base — Observadas

Defunciones observadas (gris) y defunciones estimadas base (azul), con el intervalo de confianza al 99% (banda azul), defunciones atribuibles a exceso de temperatura (rojo), defunciones atribuibles a defecto de temperatura (morado).

Tabla 9. Defunciones observadas, estimadas base, excesos por todas las causas y defunciones atribuibles a temperaturas. Castilla La Mancha, 2020-2024.

| Año | Observadas | Estimadas base | Exceso por todas las causas | Atribuibles a temperatura |
|-----------------|------------|----------------|-----------------------------|---------------------------|
| 2020 | 26.334 | 19.639 | 6.695 | 213 |
| 2021 | 20.610 | 19.724 | 886 | 367 |
| 2022 | 20.897 | 19.569 | 1.327 | 402 |
| 2023 | 19.901 | 20.231 | -330 | 486 |
| 2024-enero | 2.238 | 1.808 | 430 | 44 |
| 2024-febrero | 1.605 | 1.674 | -69 | 3 |
| 2024-marzo | 1.715 | 1.730 | -14 | 2 |
| 2024-abril | 1.659 | 1.613 | 46 | 0 |
| 2024-mayo | 1.635 | 1.619 | 15 | 0 |
| 2024-junio | 1.672 | 1.544 | 128 | 0 |
| 2024-julio | 1.643 | 1.581 | 62 | 75 |
| 2024-agosto | 1.704 | 1.551 | 152 | 126 |
| 2024-septiembre | 1.405 | 1.470 | -65 | 0 |
| 2024-octubre | 1.577 | 1.535 | 41 | 0 |
| 2024-noviembre | 684 | 669 | 15 | 0 |
| 2024-total | 17.536 | 16.795 | 741 | 250 |

Cataluña

Desde el 01 de enero de 2020 MoMo ha identificado en Cataluña 19.581 exceso de defunciones por todas las causas y 1.928 defunciones atribuibles a temperatura. Los resultados se muestran a continuación.

Figura 10. Mortalidad por todas las causas observada y esperada. Cataluña, 2020–2024.

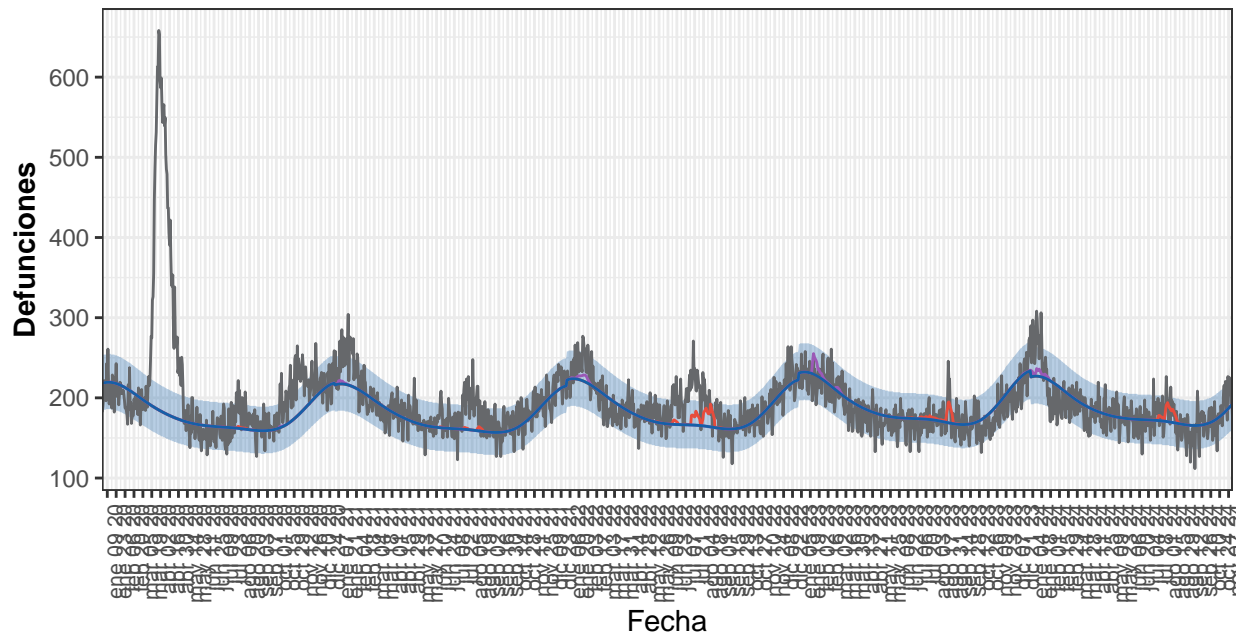

Defunciones — Atrib. defecto temp. — Atrib. exceso temp. — Estimadas base — Observadas

Defunciones observadas (gris) y defunciones estimadas base (azul), con el intervalo de confianza al 99% (banda azul), defunciones atribuibles a exceso de temperatura (rojo), defunciones atribuibles a defecto de temperatura (morado).

Tabla 10. Defunciones observadas, estimadas base, excesos por todas las causas y defunciones atribuibles a temperaturas. Cataluña, 2020-2024.

| Año | Observadas | Estimadas base | Exceso por todas las causas | Atribuibles a temperatura |
|-----------------|------------|----------------|-----------------------------|---------------------------|
| 2020 | 80.318 | 66.480 | 13.838 | 42 |
| 2021 | 69.106 | 65.452 | 3.655 | 100 |
| 2022 | 70.813 | 67.246 | 3.567 | 711 |
| 2023 | 67.933 | 69.781 | -1.849 | 583 |
| 2024-enero | 7.819 | 6.990 | 830 | 141 |
| 2024-febrero | 5.596 | 6.179 | -582 | 0 |
| 2024-marzo | 5.900 | 6.066 | -166 | 3 |
| 2024-abril | 5.410 | 5.494 | -84 | 1 |
| 2024-mayo | 5.584 | 5.460 | 124 | 0 |
| 2024-junio | 5.093 | 5.198 | -105 | 0 |
| 2024-julio | 5.519 | 5.326 | 193 | 73 |
| 2024-agosto | 5.426 | 5.225 | 201 | 274 |
| 2024-septiembre | 4.783 | 4.977 | -194 | 0 |
| 2024-octubre | 5.323 | 5.358 | -35 | 0 |
| 2024-noviembre | 2.622 | 2.434 | 188 | 0 |
| 2024-total | 59.074 | 58.704 | 370 | 492 |

Comunitat Valenciana

Desde el 01 de enero de 2020 MoMo ha identificado en Comunitat Valenciana 8.818 exceso de defunciones por todas las causas y 1.780 defunciones atribuibles a temperatura. Los resultados se muestran a continuación.

Figura 11. Mortalidad por todas las causas observada y esperada. Comunitat Valenciana, 2020-2024

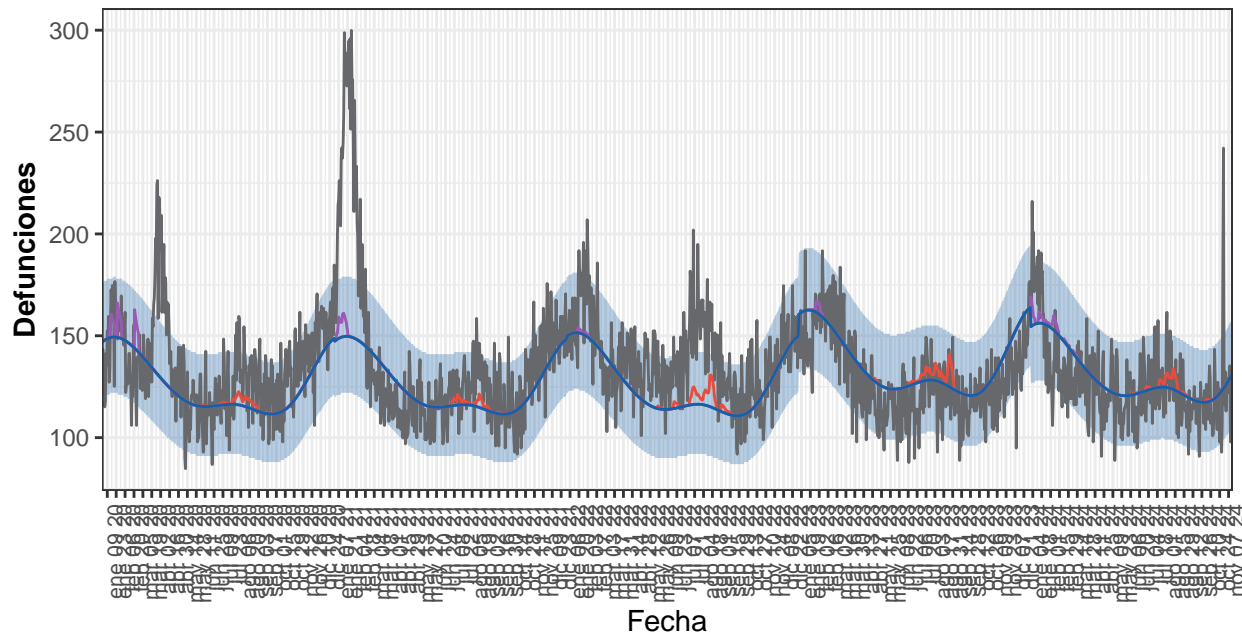

Defunciones — Atrib. defecto temp. — Atrib. exceso temp. — Estimadas base — Observadas

Defunciones observadas (gris) y defunciones estimadas base (azul), con el intervalo de confianza al 99% (banda azul), defunciones atribuibles a exceso de temperatura (rojo), defunciones atribuibles a defecto de temperatura (morado).

Tabla 11. Defunciones observadas, estimadas base, excesos por todas las causas y defunciones atribuibles a temperaturas. Comunitat Valenciana, 2020-2024.

| Año | Observadas | Estimadas base | Exceso por todas las causas | Atribuibles a temperatura |
|-----------------|------------|----------------|-----------------------------|---------------------------|
| 2020 | 49.390 | 46.184 | 3.206 | 417 |
| 2021 | 50.306 | 46.019 | 4.287 | 275 |
| 2022 | 50.529 | 45.896 | 4.632 | 374 |
| 2023 | 47.329 | 49.815 | -2.487 | 363 |
| 2024-enero | 5.150 | 4.822 | 328 | 100 |
| 2024-febrero | 3.801 | 4.339 | -539 | 55 |
| 2024-marzo | 4.038 | 4.279 | -241 | 10 |
| 2024-abril | 3.700 | 3.822 | -122 | 0 |
| 2024-mayo | 3.674 | 3.765 | -92 | 0 |
| 2024-junio | 3.553 | 3.649 | -96 | 7 |
| 2024-julio | 3.891 | 3.851 | 40 | 45 |
| 2024-agosto | 3.907 | 3.809 | 98 | 126 |
| 2024-septiembre | 3.388 | 3.552 | -164 | 1 |
| 2024-octubre | 3.750 | 3.715 | 35 | 8 |
| 2024-noviembre | 1.596 | 1.664 | -69 | 0 |
| 2024-total | 40.447 | 41.267 | -821 | 352 |

Extremadura

Desde el 01 de enero de 2020 MoMo ha identificado en Extremadura 4.199 exceso de defunciones por todas las causas y 832 defunciones atribuibles a temperatura. Los resultados se muestran a continuación.

Figura 12. Mortalidad por todas las causas observada y esperada. Extremadura, 2020–2024.

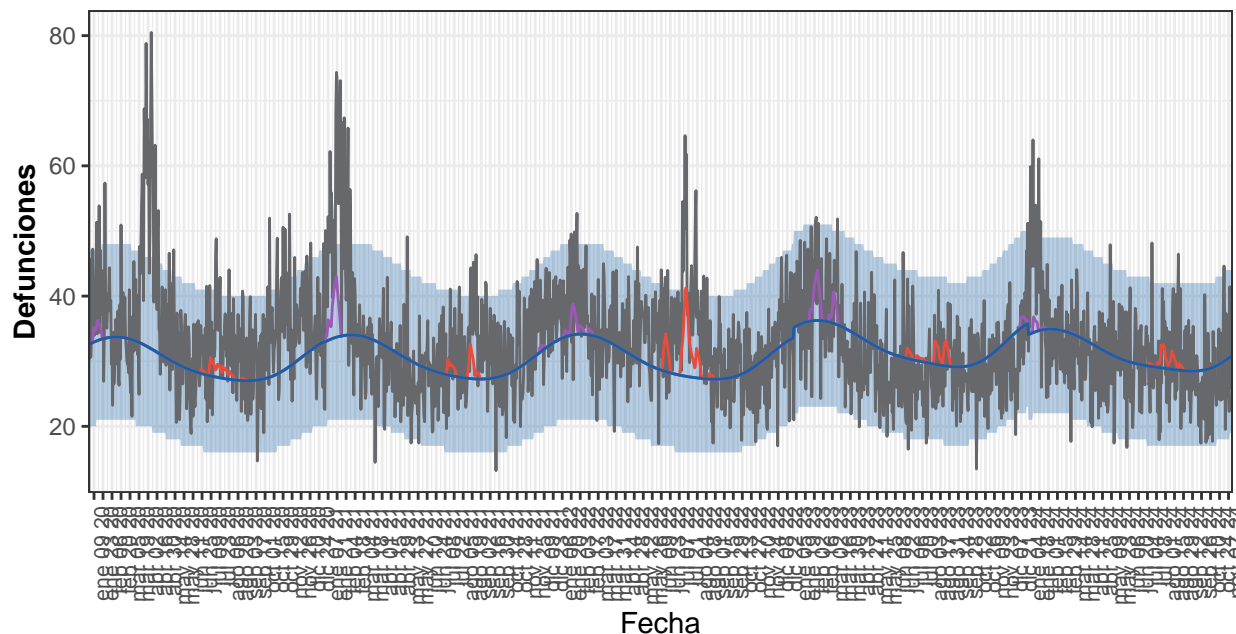

Defunciones — Atrib. defecto temp. — Atrib. exceso temp. — Estimadas base — Observadas

Defunciones observadas (gris) y defunciones estimadas base (azul), con el intervalo de confianza al 99% (banda azul), defunciones atribuibles a exceso de temperatura (rojo), defunciones atribuibles a defecto de temperatura (morado).

Tabla 12. Defunciones observadas, estimadas base, excesos por todas las causas y defunciones atribuibles a temperaturas. Extremadura, 2020-2024.

| Año | Observadas | Estimadas base | Exceso por todas las causas | Atribuibles a temperatura |
|-----------------|------------|----------------|-----------------------------|---------------------------|
| 2020 | 13.059 | 10.999 | 2.060 | 90 |
| 2021 | 12.146 | 11.081 | 1.065 | 176 |
| 2022 | 12.377 | 11.067 | 1.310 | 278 |
| 2023 | 11.460 | 11.817 | -358 | 203 |
| 2024-enero | 1.333 | 1.072 | 261 | 20 |
| 2024-febrero | 963 | 1.009 | -46 | 0 |
| 2024-marzo | 975 | 1.050 | -75 | 1 |
| 2024-abril | 904 | 968 | -65 | 0 |
| 2024-mayo | 973 | 952 | 21 | 0 |
| 2024-junio | 886 | 890 | -4 | 0 |
| 2024-julio | 948 | 902 | 45 | 30 |
| 2024-agosto | 962 | 889 | 73 | 34 |
| 2024-septiembre | 809 | 856 | -47 | 0 |
| 2024-octubre | 864 | 906 | -41 | 0 |
| 2024-noviembre | 396 | 396 | 0 | 0 |
| 2024-total | 10.013 | 9.891 | 122 | 85 |

Galicia

Desde el 01 de enero de 2020 MoMo ha identificado en Galicia 6.336 exceso de defunciones por todas las causas y 3.196 defunciones atribuibles a temperatura. Los resultados se muestran a continuación.

Figura 13. Mortalidad por todas las causas observada y esperada. Galicia, 2020–2024.

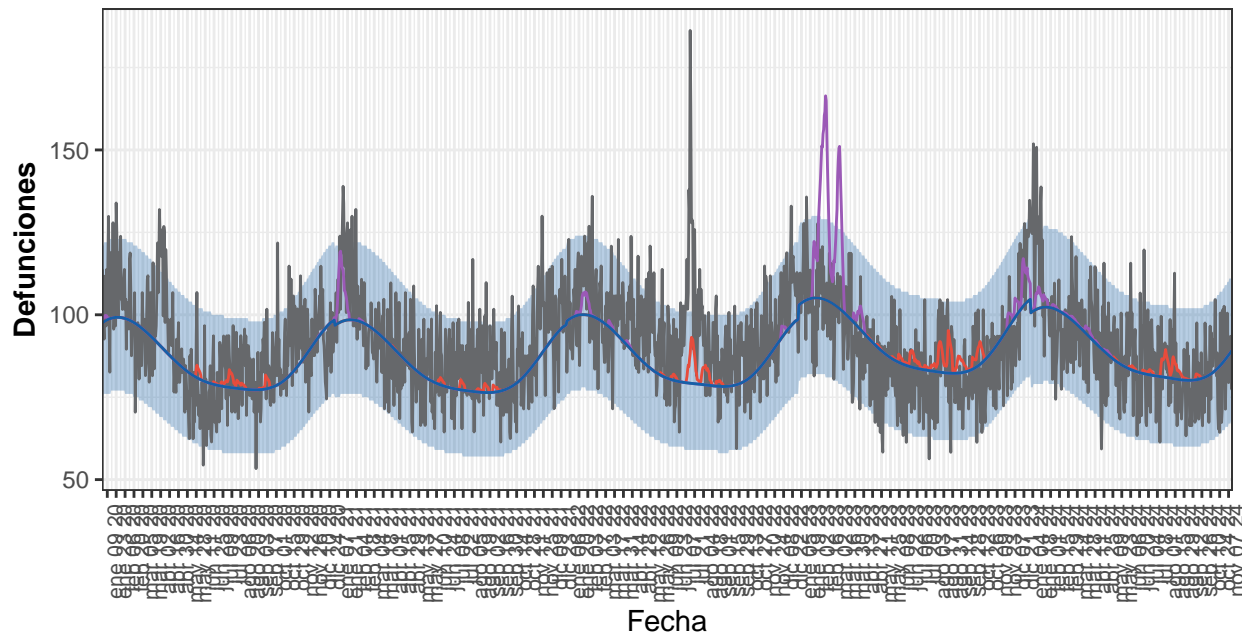

Defunciones — Atrib. defecto temp. — Atrib. exceso temp. — Estimadas base — Observadas

Defunciones observadas (gris) y defunciones estimadas base (azul), con el intervalo de confianza al 99% (banda azul), defunciones atribuibles a exceso de temperatura (rojo), defunciones atribuibles a defecto de temperatura (morado).

Tabla 13. Defunciones observadas, estimadas base, excesos por todas las causas y defunciones atribuibles a temperaturas. Galicia, 2020-2024.

| Año | Observadas | Estimadas base | Exceso por todas las causas | Atribuibles a temperatura |
|-----------------|------------|----------------|-----------------------------|---------------------------|
| 2020 | 33.042 | 31.626 | 1.416 | 145 |
| 2021 | 32.956 | 31.254 | 1.702 | 301 |
| 2022 | 35.164 | 31.814 | 3.350 | 356 |
| 2023 | 32.924 | 33.569 | -645 | 2.056 |
| 2024-enero | 3.620 | 3.157 | 462 | 81 |
| 2024-febrero | 2.727 | 2.927 | -200 | 13 |
| 2024-marzo | 2.969 | 2.991 | -22 | 26 |
| 2024-abril | 2.763 | 2.722 | 41 | 23 |
| 2024-mayo | 2.675 | 2.658 | 17 | 9 |
| 2024-junio | 2.619 | 2.484 | 135 | 16 |
| 2024-julio | 2.627 | 2.525 | 103 | 61 |
| 2024-agosto | 2.536 | 2.496 | 40 | 96 |
| 2024-septiembre | 2.327 | 2.410 | -84 | 13 |
| 2024-octubre | 2.628 | 2.577 | 51 | 0 |
| 2024-noviembre | 1.113 | 1.141 | -28 | 0 |
| 2024-total | 28.603 | 28.090 | 513 | 337 |

Comunidad de Madrid

Desde el 01 de enero de 2020 MoMo ha identificado en Comunidad de Madrid 23.178 exceso de defunciones por todas las causas y 3.046 defunciones atribuibles a temperatura. Los resultados se muestran a continuación.

Figura 14. Mortalidad por todas las causas observada y esperada. Comunidad de Madrid, 2020-:

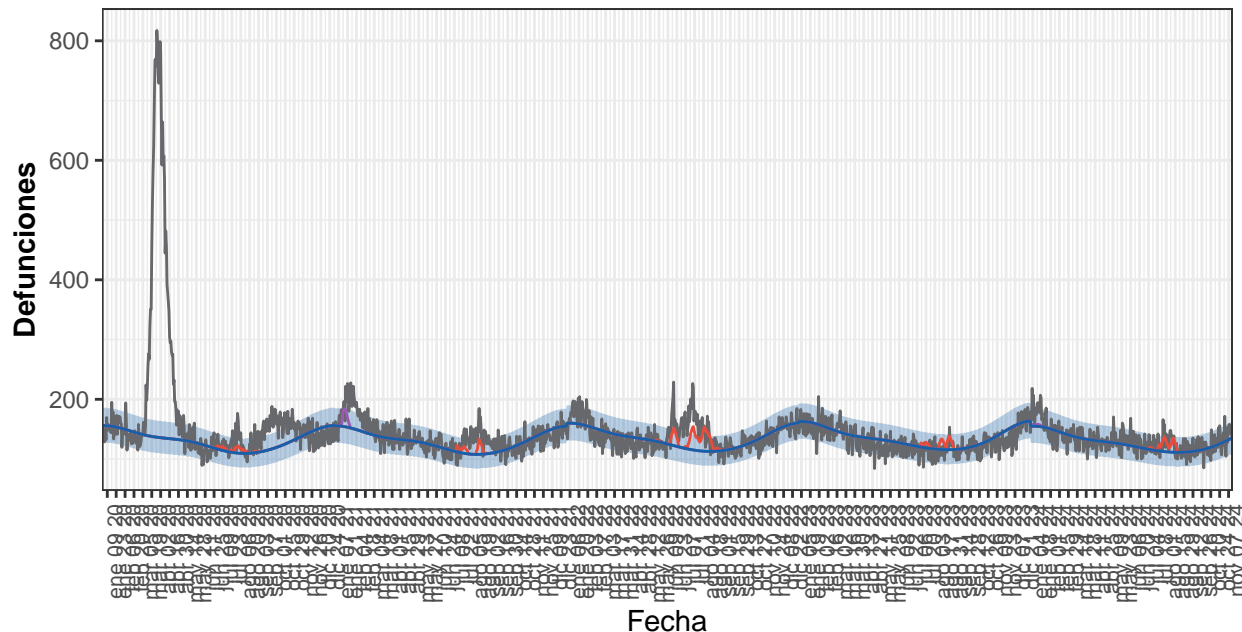

Defunciones — Atrib. defecto temp. — Atrib. exceso temp. — Estimadas base — Observadas

Defunciones observadas (gris) y defunciones estimadas base (azul), con el intervalo de confianza al 99% (banda azul), defunciones atribuibles a exceso de temperatura (rojo), defunciones atribuibles a defecto de temperatura (morado).

Tabla 14. Defunciones observadas, estimadas base, excesos por todas las causas y defunciones atribuibles a temperaturas. Comunidad de Madrid, 2020-2024.

| Año | Observadas | Estimadas base | Exceso por todas las causas | Atribuibles a temperatura |
|-----------------|------------|----------------|-----------------------------|---------------------------|
| 2020 | 66.785 | 48.260 | 18.526 | 263 |
| 2021 | 50.271 | 47.529 | 2.741 | 570 |
| 2022 | 51.402 | 49.081 | 2.322 | 1.308 |
| 2023 | 47.694 | 49.594 | -1.900 | 407 |
| 2024-enero | 5.343 | 4.763 | 580 | 40 |
| 2024-febrero | 4.036 | 4.220 | -184 | 0 |
| 2024-marzo | 4.159 | 4.219 | -60 | 0 |
| 2024-abril | 3.823 | 3.912 | -90 | 0 |
| 2024-mayo | 4.061 | 3.910 | 151 | 0 |
| 2024-junio | 3.774 | 3.610 | 164 | 0 |
| 2024-julio | 3.845 | 3.547 | 299 | 208 |
| 2024-agosto | 3.817 | 3.456 | 361 | 251 |
| 2024-septiembre | 3.477 | 3.410 | 67 | 0 |
| 2024-octubre | 3.873 | 3.788 | 85 | 0 |
| 2024-noviembre | 1.836 | 1.720 | 116 | 0 |
| 2024-total | 42.046 | 40.556 | 1.490 | 499 |

Murcia

Desde el 01 de enero de 2020 MoMo ha identificado en Murcia 186 exceso de defunciones por todas las causas y 67 defunciones atribuibles a temperatura. Los resultados se muestran a continuación.

Figura 15. Mortalidad por todas las causas observada y esperada. Murcia, 2020–2024.

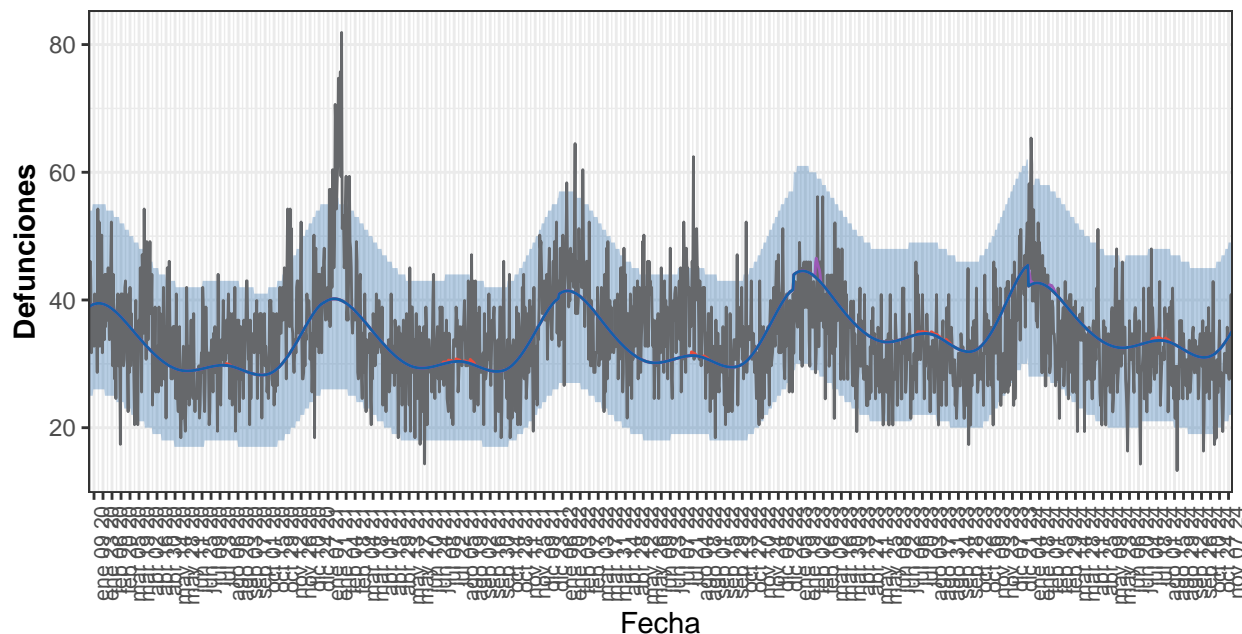

Defunciones — Atrib. defecto temp. — Atrib. exceso temp. — Estimadas base — Observadas

Defunciones observadas (gris) y defunciones estimadas base (azul), con el intervalo de confianza al 99% (banda azul), defunciones atribuibles a exceso de temperatura (rojo), defunciones atribuibles a defecto de temperatura (morado).

Tabla 15. Defunciones observadas, estimadas base, excesos por todas las causas y defunciones atribuibles a temperaturas. Murcia, 2020-2024.

| Año | Observadas | Estimadas base | Exceso por todas las causas | Atribuibles a temperatura |
|-----------------|------------|----------------|-----------------------------|---------------------------|
| 2020 | 12.427 | 11.841 | 586 | 2 |
| 2021 | 12.691 | 12.023 | 668 | 11 |
| 2022 | 13.161 | 12.335 | 826 | 5 |
| 2023 | 12.310 | 13.444 | -1.135 | 28 |
| 2024-enero | 1.351 | 1.316 | 35 | 8 |
| 2024-febrero | 965 | 1.177 | -212 | 5 |
| 2024-marzo | 1.039 | 1.151 | -113 | 0 |
| 2024-abril | 935 | 1.026 | -91 | 0 |
| 2024-mayo | 1.022 | 1.014 | 8 | 0 |
| 2024-junio | 895 | 986 | -91 | 0 |
| 2024-julio | 995 | 1.040 | -45 | 6 |
| 2024-agosto | 958 | 1.021 | -63 | 2 |
| 2024-septiembre | 888 | 942 | -53 | 0 |
| 2024-octubre | 890 | 984 | -93 | 0 |
| 2024-noviembre | 404 | 445 | -41 | 0 |
| 2024-total | 10.343 | 11.103 | -760 | 22 |

Navarra

Desde el 01 de enero de 2020 MoMo ha identificado en Navarra 2.775 exceso de defunciones por todas las causas y 350 defunciones atribuibles a temperatura. Los resultados se muestran a continuación.

Figura 16. Mortalidad por todas las causas observada y esperada. Navarra, 2020–2024.

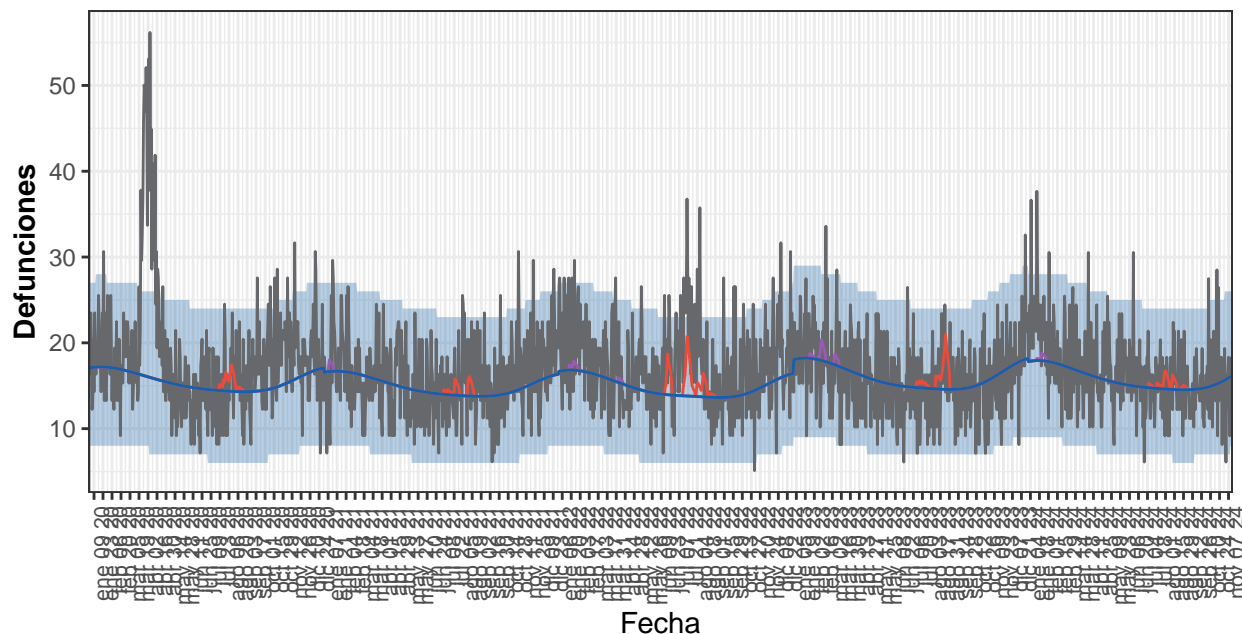

Defunciones — Atrib. defecto temp. — Atrib. exceso temp. — Estimadas base — Observadas

Defunciones observadas (gris) y defunciones estimadas base (azul), con el intervalo de confianza al 99% (banda azul), defunciones atribuibles a exceso de temperatura (rojo), defunciones atribuibles a defecto de temperatura (morado).

Tabla 16. Defunciones observadas, estimadas base, excesos por todas las causas y defunciones atribuibles a temperaturas. Navarra, 2020-2024.

| Año | Observadas | Estimadas base | Exceso por todas las causas | Atribuibles a temperatura |
|-----------------|------------|----------------|-----------------------------|---------------------------|
| 2020 | 6.793 | 5.691 | 1.102 | 42 |
| 2021 | 5.858 | 5.469 | 389 | 40 |
| 2022 | 6.394 | 5.438 | 956 | 129 |
| 2023 | 5.901 | 5.873 | 28 | 97 |
| 2024-enero | 690 | 555 | 135 | 7 |
| 2024-febrero | 522 | 509 | 13 | 0 |
| 2024-marzo | 519 | 521 | -2 | 0 |
| 2024-abril | 498 | 480 | 17 | 0 |
| 2024-mayo | 521 | 477 | 44 | 0 |
| 2024-junio | 477 | 449 | 29 | 0 |
| 2024-julio | 471 | 456 | 15 | 11 |
| 2024-agosto | 488 | 451 | 36 | 22 |
| 2024-septiembre | 423 | 438 | -15 | 1 |
| 2024-octubre | 511 | 469 | 42 | 0 |
| 2024-noviembre | 190 | 207 | -16 | 0 |
| 2024-total | 5.311 | 5.011 | 300 | 41 |

País Vasco

Desde el 01 de enero de 2020 MoMo ha identificado en País Vasco 4.561 exceso de defunciones por todas las causas y 591 defunciones atribuibles a temperatura. Los resultados se muestran a continuación.

Figura 17. Mortalidad por todas las causas observada y esperada. País Vasco, 2020–2024.

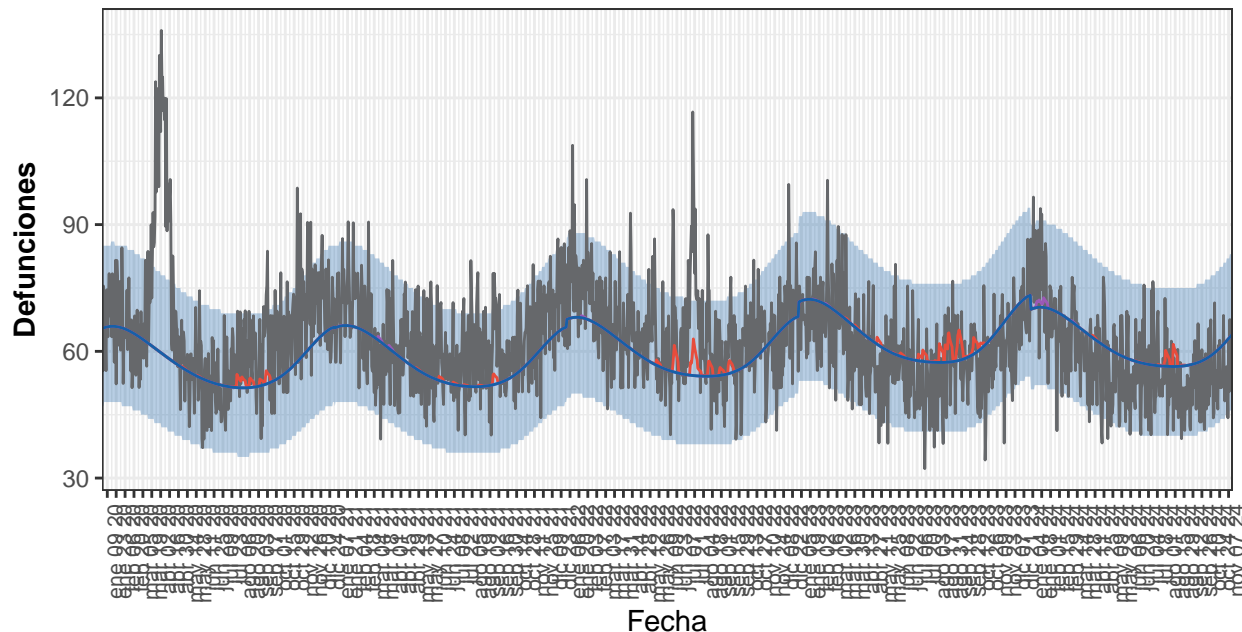

Defunciones — Atrib. defecto temp. — Atrib. exceso temp. — Estimadas base — Observadas

Defunciones observadas (gris) y defunciones estimadas base (azul), con el intervalo de confianza al 99% (banda azul), defunciones atribuibles a exceso de temperatura (rojo), defunciones atribuibles a defecto de temperatura (morado).

Tabla 17. Defunciones observadas, estimadas base, excesos por todas las causas y defunciones atribuibles a temperaturas. País Vasco, 2020-2024.

| Año | Observadas | Estimadas base | Exceso por todas las causas | Atribuibles a temperatura |
|-----------------|------------|----------------|-----------------------------|---------------------------|
| 2020 | 24.111 | 21.125 | 2.986 | 77 |
| 2021 | 22.873 | 21.111 | 1.761 | 40 |
| 2022 | 23.874 | 21.902 | 1.973 | 171 |
| 2023 | 22.120 | 23.258 | -1.138 | 218 |
| 2024-enero | 2.392 | 2.178 | 214 | 27 |
| 2024-febrero | 1.845 | 1.998 | -154 | 0 |
| 2024-marzo | 1.940 | 2.039 | -99 | 2 |
| 2024-abril | 1.742 | 1.870 | -128 | 3 |
| 2024-mayo | 1.691 | 1.844 | -153 | 0 |
| 2024-junio | 1.641 | 1.728 | -87 | 1 |
| 2024-julio | 1.734 | 1.757 | -23 | 7 |
| 2024-agosto | 1.585 | 1.750 | -165 | 44 |
| 2024-septiembre | 1.542 | 1.716 | -174 | 0 |
| 2024-octubre | 1.703 | 1.853 | -150 | 0 |
| 2024-noviembre | 718 | 819 | -101 | 0 |
| 2024-total | 18.533 | 19.553 | -1.020 | 84 |

La Rioja

Desde el 01 de enero de 2020 MoMo ha identificado en La Rioja 1.240 exceso de defunciones por todas las causas y 471 defunciones atribuibles a temperatura. Los resultados se muestran a continuación.

Figura 18. Mortalidad por todas las causas observada y esperada. La Rioja, 2020–2024.

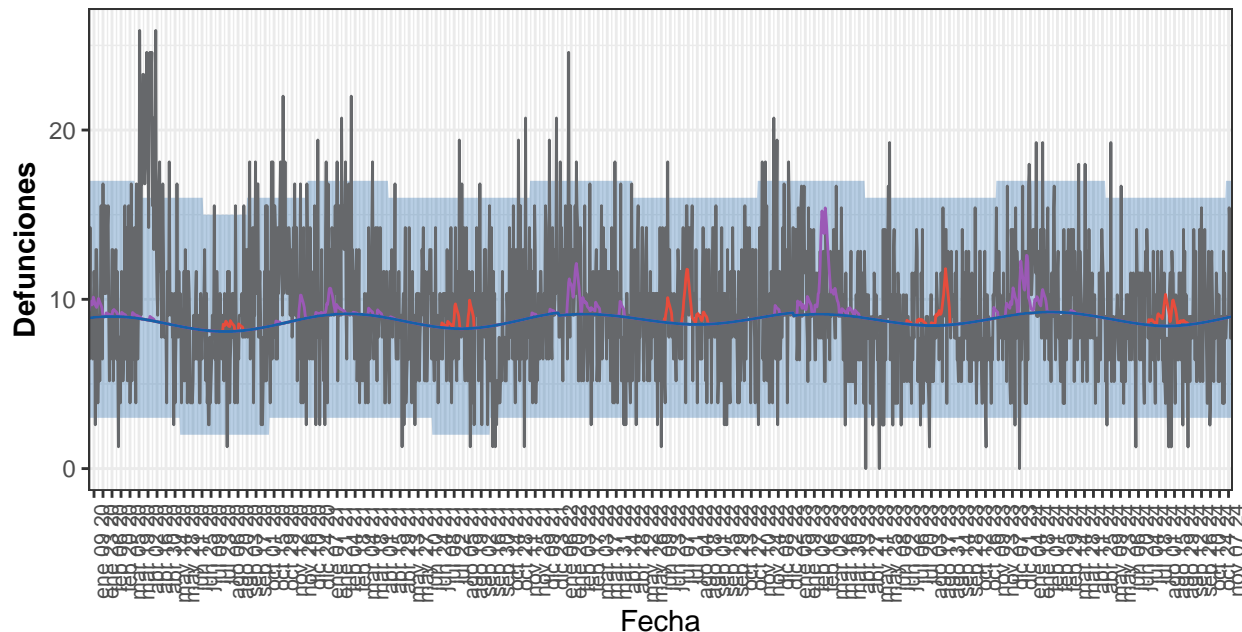

Defunciones — Atrib. defecto temp. — Atrib. exceso temp. — Estimadas base — Observadas

Defunciones observadas (gris) y defunciones estimadas base (azul), con el intervalo de confianza al 99% (banda azul), defunciones atribuibles a exceso de temperatura (rojo), defunciones atribuibles a defecto de temperatura (morado).

Tabla 18. Defunciones observadas, estimadas base, excesos por todas las causas y defunciones atribuibles a temperaturas. La Rioja, 2020-2024.

| Año | Observadas | Estimadas base | Exceso por todas las causas | Atribuibles a temperatura |
|-----------------|------------|----------------|-----------------------------|---------------------------|
| 2020 | 3.736 | 3.136 | 600 | 49 |
| 2021 | 3.418 | 3.187 | 231 | 50 |
| 2022 | 3.481 | 3.229 | 252 | 108 |
| 2023 | 3.248 | 3.216 | 31 | 208 |
| 2024-enero | 385 | 286 | 99 | 20 |
| 2024-febrero | 267 | 268 | -1 | 0 |
| 2024-marzo | 329 | 284 | 45 | 1 |
| 2024-abril | 270 | 270 | 0 | 0 |
| 2024-mayo | 247 | 272 | -26 | 0 |
| 2024-junio | 263 | 258 | 6 | 0 |
| 2024-julio | 284 | 262 | 22 | 12 |
| 2024-agosto | 248 | 262 | -14 | 22 |
| 2024-septiembre | 249 | 257 | -7 | 1 |
| 2024-octubre | 259 | 272 | -12 | 0 |
| 2024-noviembre | 128 | 116 | 12 | 0 |
| 2024-total | 2.929 | 2.804 | 125 | 55 |

Ceuta

Desde el 01 de enero de 2020 MoMo ha identificado en Ceuta 126 exceso de defunciones por todas las causas y 13 defunciones atribuibles a temperatura. Los resultados se muestran a continuación.

Figura 19. Mortalidad por todas las causas observada y esperada. Ceuta, 2020–2024.

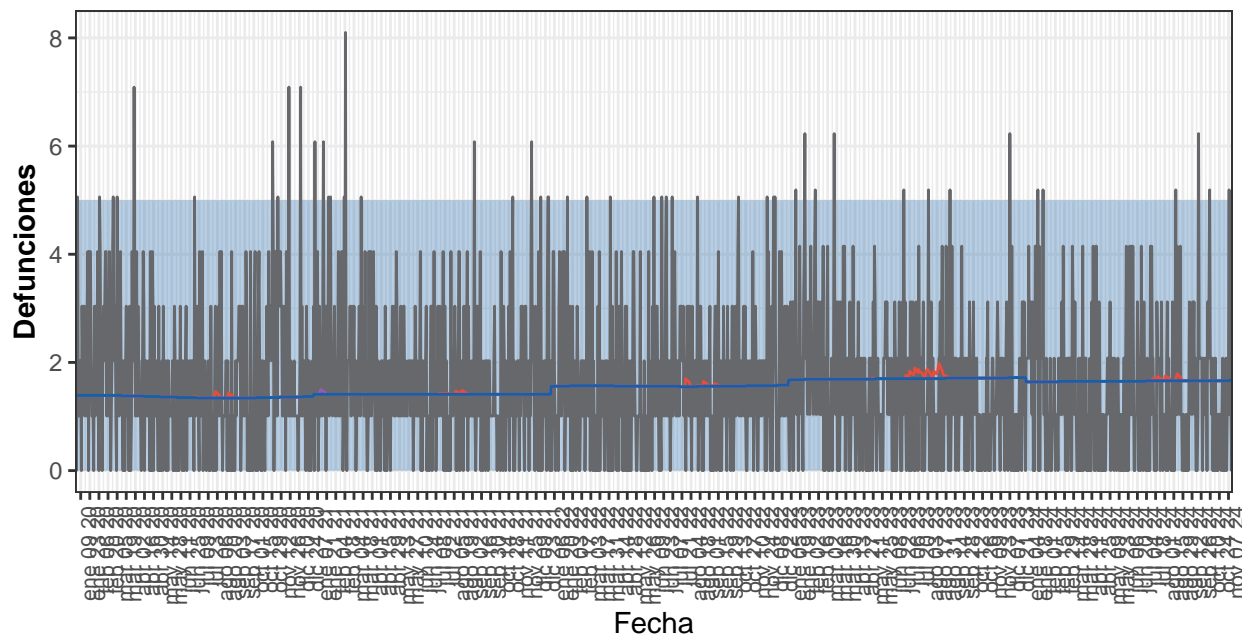

Defunciones — Atrib. defecto temp. — Atrib. exceso temp. — Estimadas base — Observadas

Defunciones observadas (gris) y defunciones estimadas base (azul), con el intervalo de confianza al 99% (banda azul), defunciones atribuibles a exceso de temperatura (rojo), defunciones atribuibles a defecto de temperatura (morado).

Tabla 19. Defunciones observadas, estimadas base, excesos por todas las causas y defunciones atribuibles a temperaturas. Ceuta, 2020-2024.

| Año | Observadas | Estimadas base | Exceso por todas las causas | Atribuibles a temperatura |
|-----------------|------------|----------------|-----------------------------|---------------------------|
| 2020 | 641 | 498 | 143 | 1 |
| 2021 | 633 | 515 | 118 | 1 |
| 2022 | 586 | 571 | 16 | 2 |
| 2023 | 547 | 620 | -74 | 7 |
| 2024-enero | 65 | 51 | 15 | 0 |
| 2024-febrero | 35 | 48 | -12 | 0 |
| 2024-marzo | 42 | 51 | -10 | 0 |
| 2024-abril | 35 | 50 | -14 | 0 |
| 2024-mayo | 34 | 51 | -17 | 0 |
| 2024-junio | 48 | 50 | -2 | 0 |
| 2024-julio | 40 | 51 | -12 | 1 |
| 2024-agosto | 44 | 51 | -8 | 1 |
| 2024-septiembre | 45 | 50 | -5 | 0 |
| 2024-octubre | 43 | 51 | -9 | 0 |
| 2024-noviembre | 18 | 22 | -4 | 0 |
| 2024-total | 448 | 526 | -78 | 2 |

Melilla

Desde el 01 de enero de 2020 MoMo ha identificado en Melilla -267 exceso de defunciones por todas las causas y 9 defunciones atribuibles a temperatura. Los resultados se muestran a continuación.

Figura 20. Mortalidad por todas las causas observada y esperada. Melilla, 2020–2024.

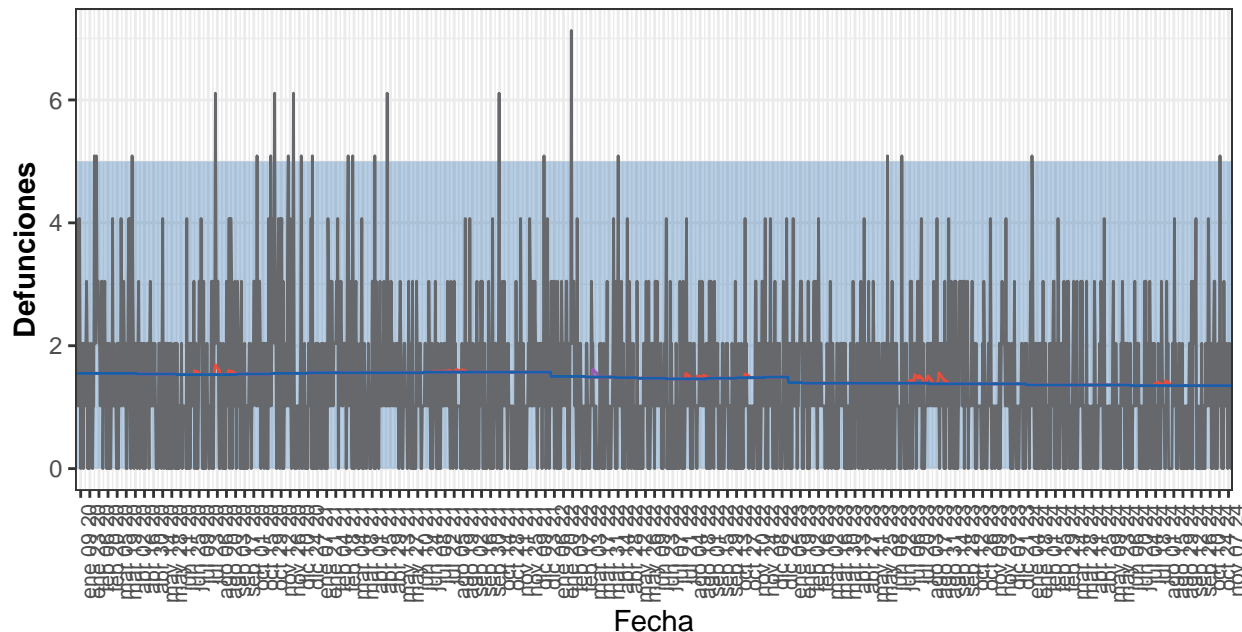

Defunciones — Atrib. defecto temp. — Atrib. exceso temp. — Estimadas base — Observadas

Defunciones observadas (gris) y defunciones estimadas base (azul), con el intervalo de confianza al 99% (banda azul), defunciones atribuibles a exceso de temperatura (rojo), defunciones atribuibles a defecto de temperatura (morado).

Tabla 20. Defunciones observadas, estimadas base, excesos por todas las causas y defunciones atribuibles a temperaturas. Melilla, 2020-2024.

| Año | Observadas | Estimadas base | Exceso por todas las causas | Atribuibles a temperatura |
|-----------------|------------|----------------|-----------------------------|---------------------------|
| 2020 | 571 | 564 | 6 | 2 |
| 2021 | 504 | 571 | -67 | 1 |
| 2022 | 445 | 540 | -95 | 2 |
| 2023 | 472 | 506 | -34 | 4 |
| 2024-enero | 42 | 42 | 0 | 0 |
| 2024-febrero | 36 | 39 | -4 | 0 |
| 2024-marzo | 35 | 42 | -8 | 0 |
| 2024-abril | 34 | 41 | -7 | 0 |
| 2024-mayo | 29 | 42 | -14 | 0 |
| 2024-junio | 32 | 41 | -9 | 0 |
| 2024-julio | 34 | 42 | -8 | 0 |
| 2024-agosto | 28 | 42 | -14 | 0 |
| 2024-septiembre | 30 | 40 | -11 | 0 |
| 2024-octubre | 42 | 42 | 0 | 0 |
| 2024-noviembre | 15 | 18 | -2 | 0 |
| 2024-total | 354 | 431 | -77 | 1 |