

Vigilancia de los excesos de mortalidad por todas las causas. MoMo

Situación a 19 de abril de 2020

El Sistema de Monitorización de la Mortalidad diaria (MoMo) en España, utiliza la información de mortalidad por todas las causas que se obtiene diariamente de 3929 registros civiles informatizados del Ministerio de Justicia, correspondientes al 93% de la población española y que incluye todas las provincias. Las estimaciones de mortalidad esperada se realizan mediante modelos restrictivos de medias históricas basados en la mortalidad observada del 1 de enero 2008 hasta un año previo a la fecha actual.

Las defunciones observadas en los últimos 28 días se corrigen por el retraso en la notificación, teniendo en cuenta tres factores: el número de defunciones notificadas diariamente, la distribución de defunciones notificadas diariamente y del número promedio de fallecidos por día, aplicando una regularización a la estimación por máxima verosimilitud.

Resultados a nivel nacional

A nivel nacional se estima un periodo de exceso por el sistema MoMo del 17 de marzo al 18 de abril de 2020. Los resultados se describen a continuación.

Figura 1. Mortalidad por todas las causas observada y esperada. España, diciembre 2019 hasta 19 de abril de 2020

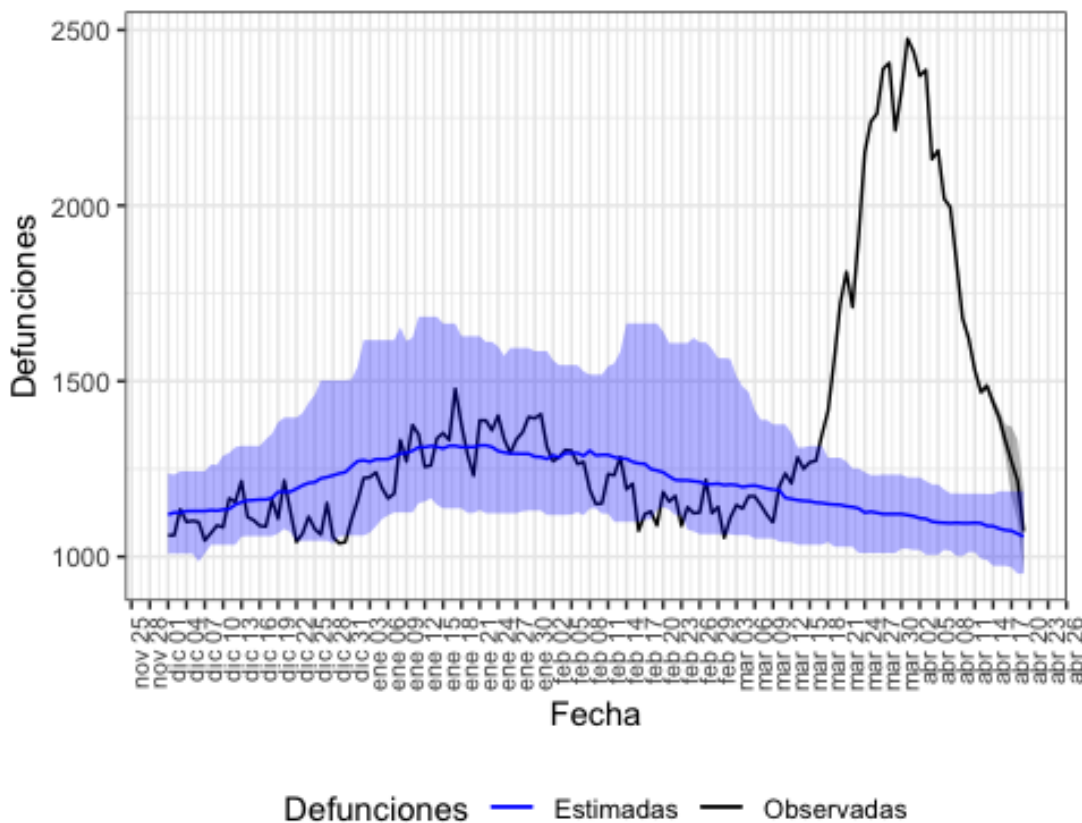

Defunciones observadas (negro) y defunciones estimadas (azul), con el intervalo de confianza al 99% (banda azul).

En la tabla 1 se muestran las estimaciones del exceso de mortalidad durante el periodo de exceso señalado.

Tabla 1. Defunciones observadas, estimadas y exceso de defunciones por todas las causas, para toda la población, por sexo y por grupos de edad. España, del 17 de marzo al 18 de abril de 2020.

poblacion	obs N	est N	exc N	exc %
todos	61720	36677	25043	68.3
hombres	31146	18426	12720	69.0
mujeres	28762	17479	11283	64.6
edad < 65	5983	5074	910	17.9
edad 65-74	7997	5108	2888	56.5
edad > 74	47734	26636	21098	79.2

obs N: número de defunciones observadas en el periodo comprendido entre la fecha de inicio y fin de exceso

est N: número de defunciones estimadas, en el periodo comprendido entre la fecha de inicio y fin de exceso

exc N: número de defunciones en exceso (observadas por encima de las estimadas)

exc %: porcentaje de defunciones en exceso

Resultados por CCAA

Se observan excesos de mortalidad en las siguientes CCAA: Andalucía, Aragón, Asturias, Islas Baleares, Canarias, Cantabria, Castilla y León, Castilla La Mancha, Cataluña, Comunitat Valenciana, Extremadura, Galicia, Comunidad de Madrid, Murcia, Navarra, País Vasco, La Rioja y Ceuta.

Andalucía

En Andalucía se estima un periodo de exceso por el sistema MoMo del 20 de marzo al 10 de abril de 2020. Los resultados se describen a continuación.

Figura 2. Mortalidad por todas las causas observada y esperada. Andalucía, diciembre 2019 hasta 19 de abril de 2020.

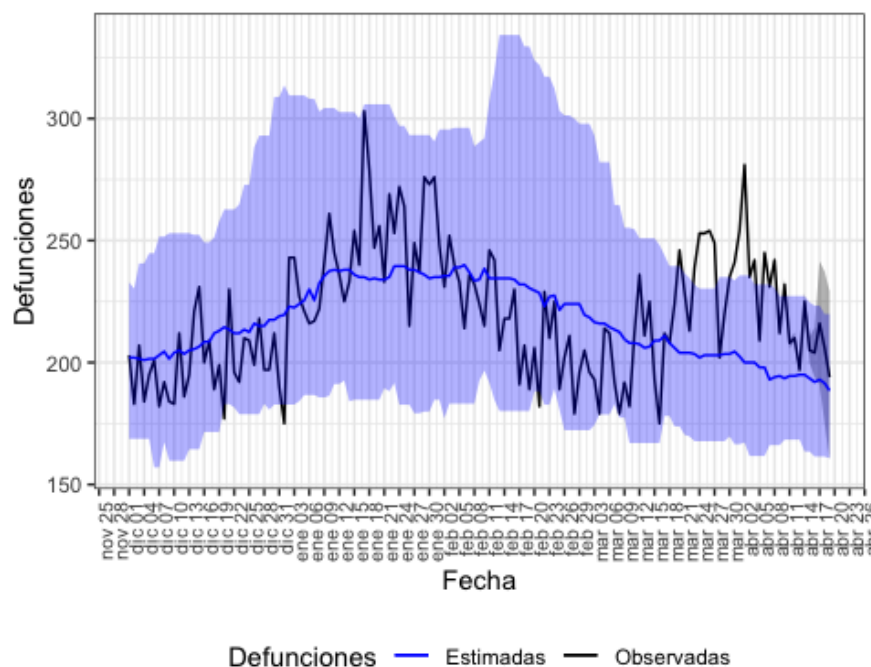

Defunciones observadas (negro) y defunciones estimadas (azul), con el intervalo de confianza al 99% (banda azul).

En la tabla 2 se muestran las estimaciones del exceso de mortalidad durante el periodo de exceso señalado.

Tabla 2. Defunciones observadas, estimadas y exceso de defunciones por todas las causas, para toda la población, por sexo y por grupos de edad. Andalucía, del 20 de marzo al 10 de abril de 2020.

poblacion	obs N	est N	exc N	exc %
todos	5217	4414	802	18.2
hombres	2643	2274	369	16.2
mujeres	2481	2074	408	19.7
edad < 65	748	681	67	9.8
edad 65-74	796	676	120	17.7
edad > 74	3661	3042	619	20.3

obs N: número de defunciones observadas en el periodo comprendido entre la fecha de inicio y fin de exceso

est N: número de defunciones estimadas, en el periodo comprendido entre la fecha de inicio y fin de exceso

exc N: número de defunciones en exceso (observadas por encima de las estimadas)

exc %: porcentaje de defunciones en exceso

Aragón

En Aragón se estima un periodo de exceso por el sistema MoMo del 23 de marzo al 18 de abril de 2020. Los resultados se describen a continuación.

Figura 3. Mortalidad por todas las causas observada y esperada. Aragón, diciembre 2019 hasta 19 de abril de 2020.

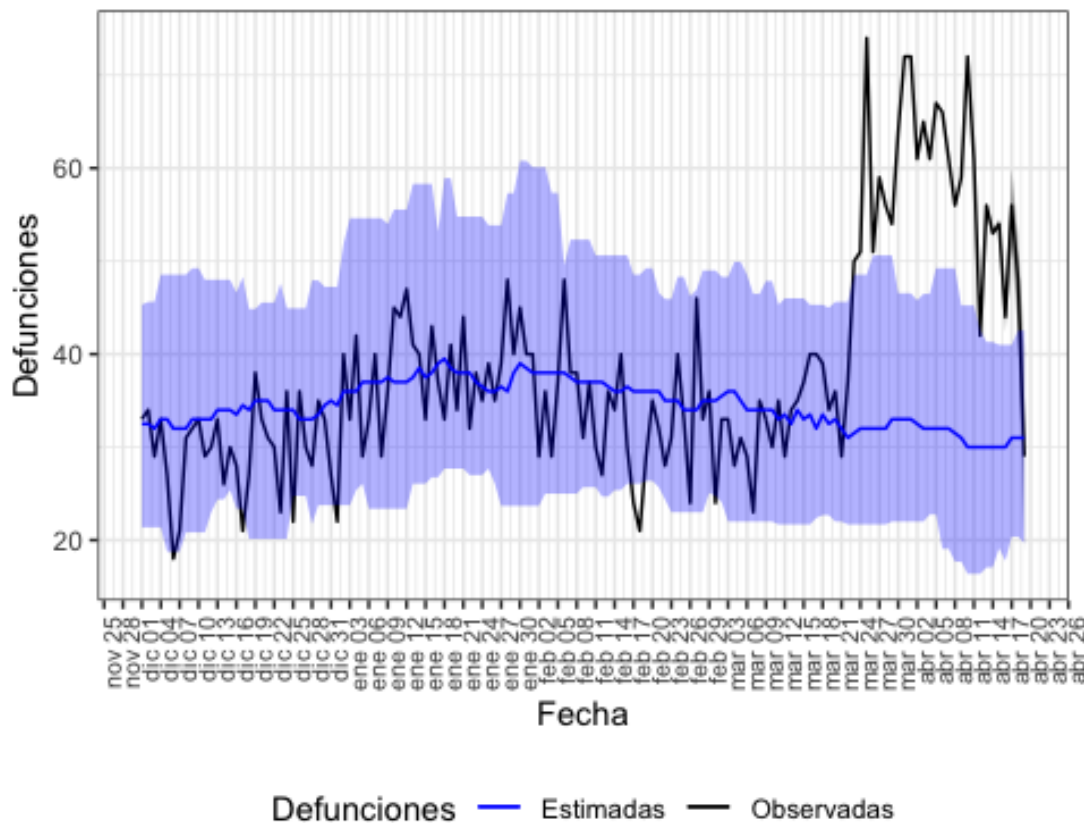

Defunciones observadas (negro) y defunciones estimadas (azul), con el intervalo de confianza al 99% (banda azul).

En la tabla 3 se muestran las estimaciones del exceso de mortalidad durante el periodo de exceso señalado.

Tabla 3. Defunciones observadas, estimadas y exceso de defunciones por todas las causas, para toda la población, por sexo y por grupos de edad. Aragón, del 23 de marzo al 18 de abril de 2020.

poblacion	obs N	est N	exc N	exc %
todos	1585	850	734	86.4
hombres	801	446	356	79.8
mujeres	770	412	358	86.7
edad < 65	134	80	54	66.5
edad 65-74	183	106	77	72.6
edad > 74	1266	632	634	100.2

obs N: número de defunciones observadas en el periodo comprendido entre la fecha de inicio y fin de exceso
 est N: número de defunciones estimadas, en el periodo comprendido entre la fecha de inicio y fin de exceso
 exc N: número de defunciones en exceso (observadas por encima de las estimadas)
 exc %: porcentaje de defunciones en exceso

Asturias

En Asturias se estima un periodo de exceso por el sistema MoMo del 20 de marzo al 31 de marzo de 2020. Los resultados se describen a continuación.

Figura 4. Mortalidad por todas las causas observada y esperada. Asturias, diciembre 2019 hasta 19 de abril de 2020.

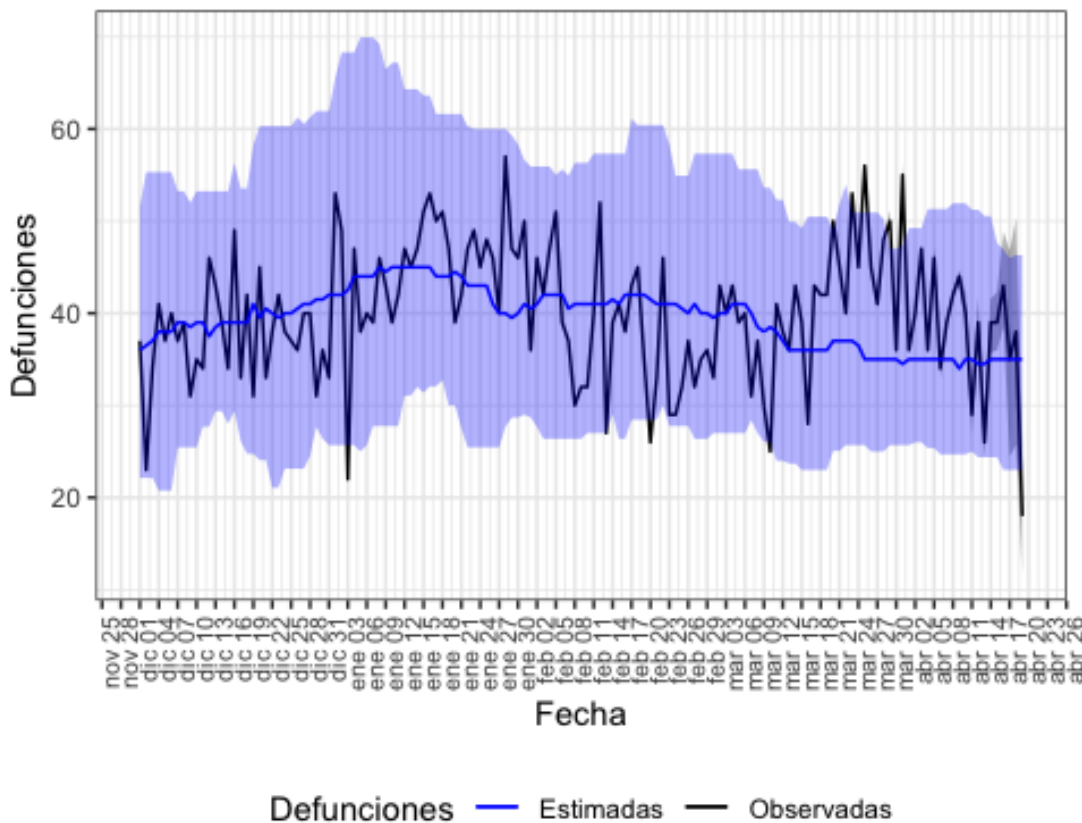

Defunciones observadas (negro) y defunciones estimadas (azul), con el intervalo de confianza al 99% (banda azul).

En la tabla 4 se muestran las estimaciones del exceso de mortalidad durante el periodo de exceso señalado.

Tabla 4. Defunciones observadas, estimadas y exceso de defunciones por todas las causas, para toda la población, por sexo y por grupos de edad. Asturias, del 20 de marzo al 31 de marzo de 2020.

poblacion	obs N	est N	exc N	exc %
todos	564	429	135	31.5
hombres	294	204	90	44.1
mujeres	260	220	40	18.5
edad < 65	59	48	11	22.9
edad 65-74	78	58	20	33.3
edad > 74	427	322	105	32.6

obs N: número de defunciones observadas en el periodo comprendido entre la fecha de inicio y fin de exceso

est N: número de defunciones estimadas, en el periodo comprendido entre la fecha de inicio y fin de exceso

exc N: número de defunciones en exceso (observadas por encima de las estimadas)

exc %: porcentaje de defunciones en exceso

Islas Baleares

En Islas Baleares se estima un periodo de exceso por el sistema MoMo del 16 de marzo al 27 de marzo de 2020. Los resultados se describen a continuación.

Figura 5. Mortalidad por todas las causas observada y esperada. Islas Baleares, diciembre 2019 hasta 19 de abril de 2020.

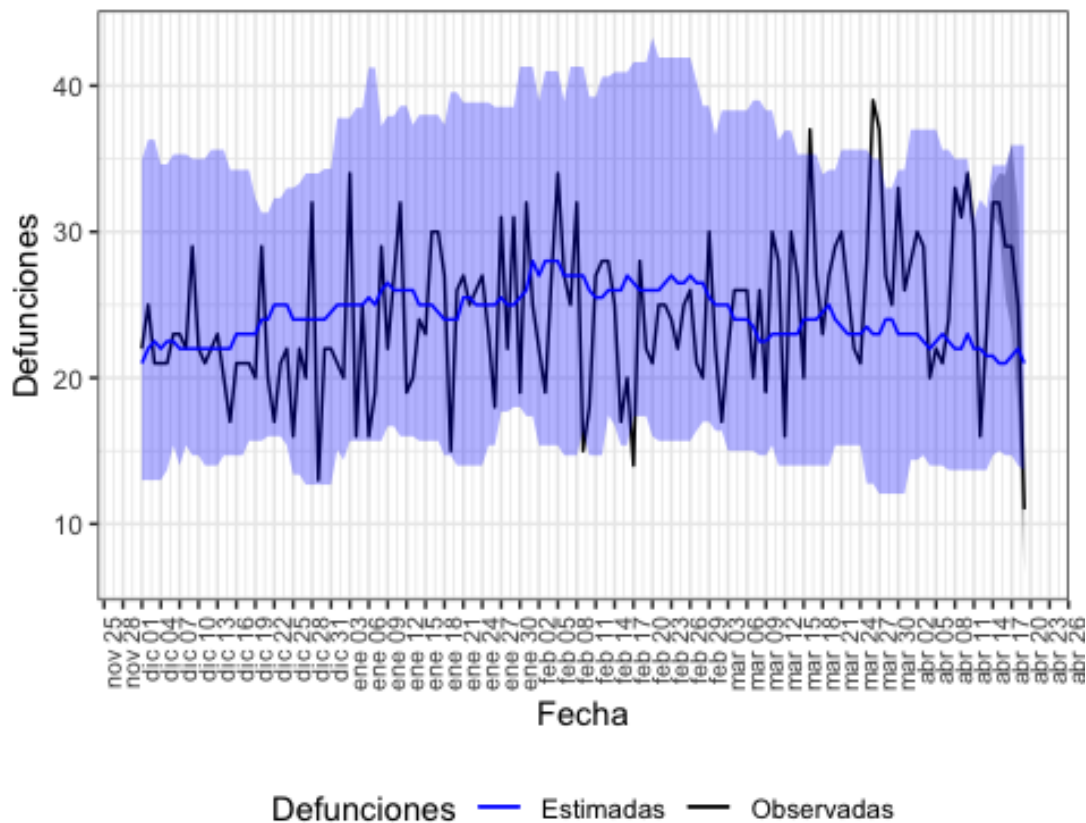

Defunciones observadas (negro) y defunciones estimadas (azul), con el intervalo de confianza al 99% (banda azul).

En la tabla 5 se muestran las estimaciones del exceso de mortalidad durante el periodo de exceso señalado.

Tabla 5. Defunciones observadas, estimadas y exceso de defunciones por todas las causas, para toda la población, por sexo y por grupos de edad. Islas Baleares, del 16 de marzo al 27 de marzo de 2020.

poblacion	obs N	est N	exc N	exc %
todos	346	284	62	22.0
hombres	181	130	50	38.7
mujeres	130	120	10	8.3
edad < 65	57	48	9	18.8
edad 65-74	62	36	26	72.2
edad > 74	227	203	24	11.8

obs N: número de defunciones observadas en el periodo comprendido entre la fecha de inicio y fin de exceso
 est N: número de defunciones estimadas, en el periodo comprendido entre la fecha de inicio y fin de exceso
 exc N: número de defunciones en exceso (observadas por encima de las estimadas)
 exc %: porcentaje de defunciones en exceso

Canarias

En Canarias se estima un periodo de exceso por el sistema MoMo del 27 de marzo al 03 de abril de 2020. Los resultados se describen a continuación.

Figura 6. Mortalidad por todas las causas observada y esperada. Canarias, diciembre 2019 hasta 19 de abril de 2020.

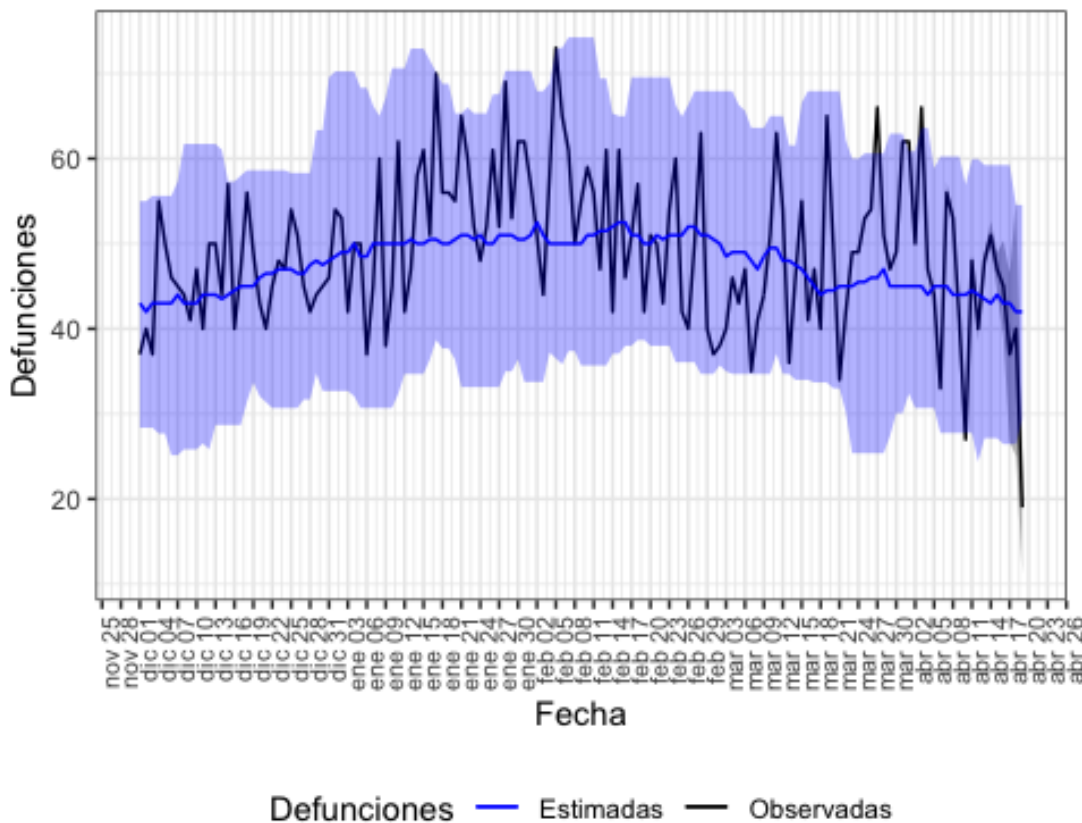

Defunciones observadas (negro) y defunciones estimadas (azul), con el intervalo de confianza al 99% (banda azul).

En la tabla 6 se muestran las estimaciones del exceso de mortalidad durante el periodo de exceso señalado.

Tabla 6. Defunciones observadas, estimadas y exceso de defunciones por todas las causas, para toda la población, por sexo y por grupos de edad. Canarias, del 27 de marzo al 03 de abril de 2020.

poblacion	obs N	est N	exc N	exc %
todos	453	363	90	24.8
hombres	240	194	46	23.7
mujeres	198	166	32	18.9
edad < 65	81	67	14	20.9
edad 65-74	81	61	20	32.8
edad > 74	291	238	53	22.3

obs N: número de defunciones observadas en el periodo comprendido entre la fecha de inicio y fin de exceso

est N: número de defunciones estimadas, en el periodo comprendido entre la fecha de inicio y fin de exceso

exc N: número de defunciones en exceso (observadas por encima de las estimadas)

exc %: porcentaje de defunciones en exceso

Cantabria

En Cantabria se estima un periodo de exceso por el sistema MoMo del 24 de marzo al 16 de abril de 2020. Los resultados se describen a continuación.

Figura 7. Mortalidad por todas las causas observada y esperada. Cantabria, diciembre 2019 hasta 19 de abril de 2020.

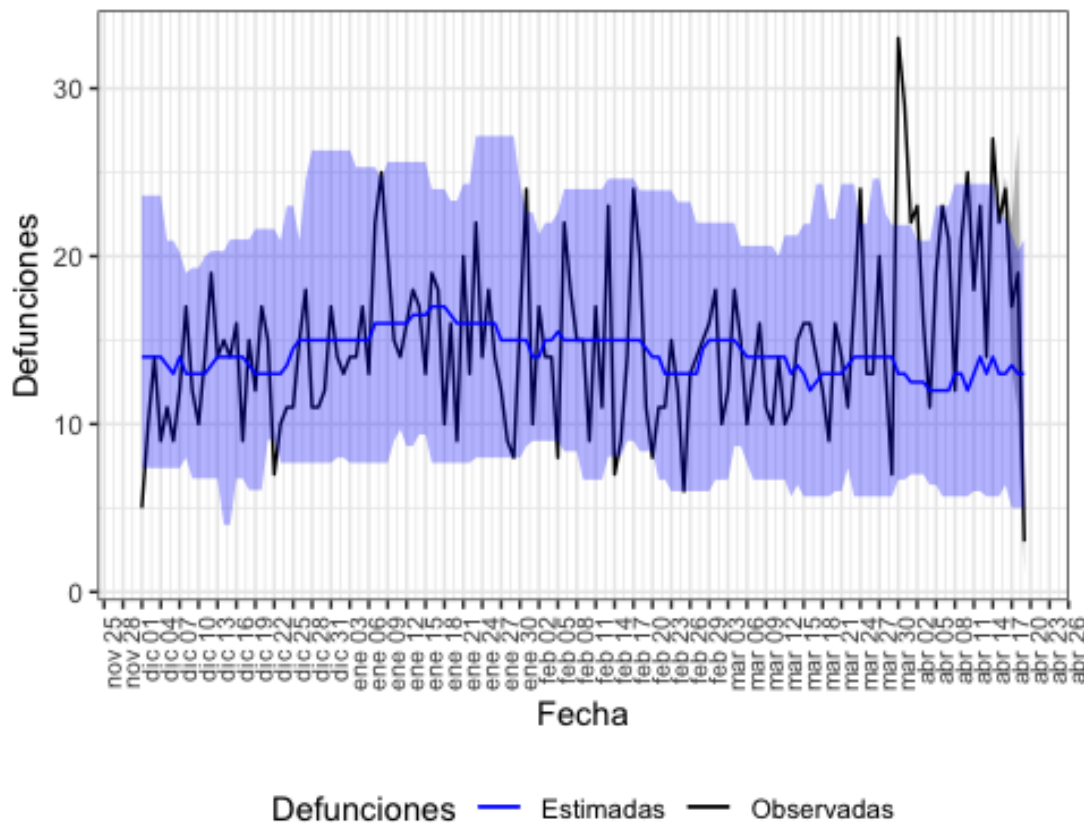

Defunciones observadas (negro) y defunciones estimadas (azul), con el intervalo de confianza al 99% (banda azul).

En la tabla 7 se muestran las estimaciones del exceso de mortalidad durante el periodo de exceso señalado.

Tabla 7. Defunciones observadas, estimadas y exceso de defunciones por todas las causas, para toda la población, por sexo y por grupos de edad. Cantabria, del 24 de marzo al 16 de abril de 2020.

poblacion	obs N	est N	exc N	exc %
todos	473	314	160	50.9
hombres	244	168	76	45.7
mujeres	228	140	88	62.3
edad < 65	55	46	8	18.3
edad 65-74	66	48	18	37.5
edad > 74	352	224	128	57.1

obs N: número de defunciones observadas en el periodo comprendido entre la fecha de inicio y fin de exceso
 est N: número de defunciones estimadas, en el periodo comprendido entre la fecha de inicio y fin de exceso
 exc N: número de defunciones en exceso (observadas por encima de las estimadas)
 exc %: porcentaje de defunciones en exceso

Castilla y León

En Castilla y León se estima un periodo de exceso por el sistema MoMo del 18 de marzo al 17 de abril de 2020. Los resultados se describen a continuación.

Figura 8. Mortalidad por todas las causas observada y esperada. Castilla y León, diciembre 2019 hasta 19 de abril de 2020.

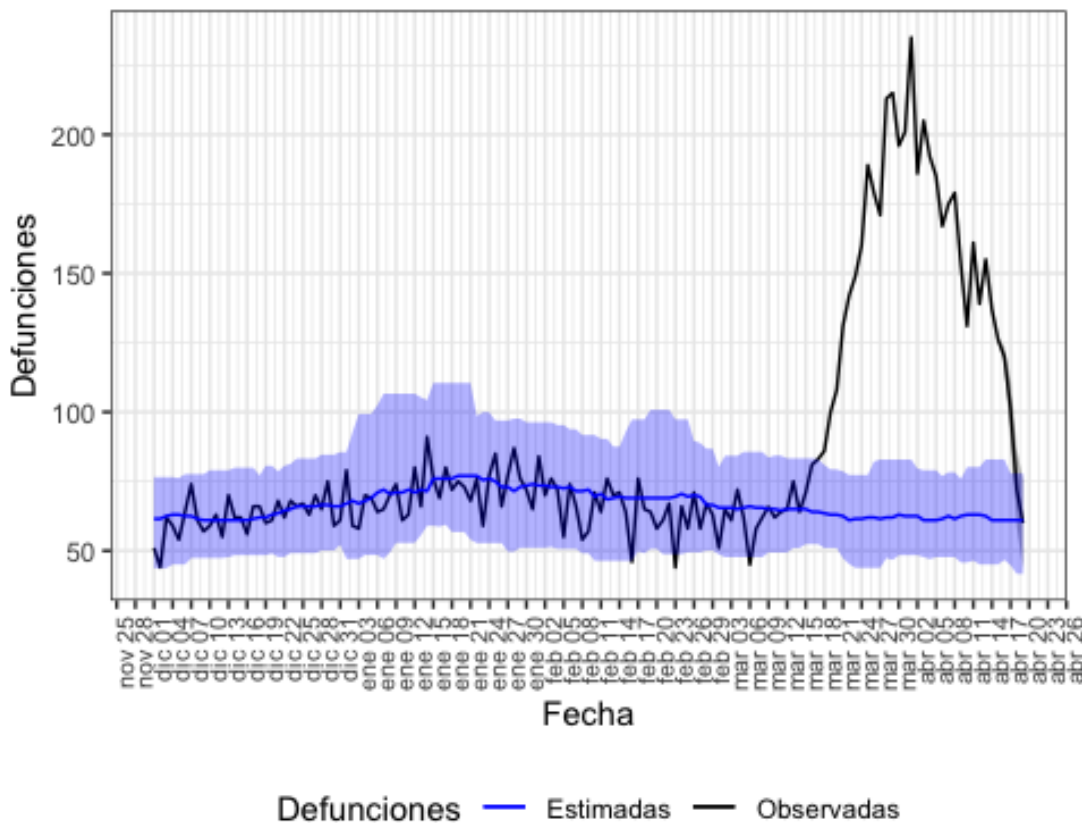

Defunciones observadas (negro) y defunciones estimadas (azul), con el intervalo de confianza al 99% (banda azul).

En la tabla 8 se muestran las estimaciones del exceso de mortalidad durante el periodo de exceso señalado.

Tabla 8. Defunciones observadas, estimadas y exceso de defunciones por todas las causas, para toda la población, por sexo y por grupos de edad. Castilla y León, del 18 de marzo al 17 de abril de 2020.

poblacion	obs N	est N	exc N	exc %
todos	4987	1922	3064	159.4
hombres	2582	1016	1566	154.3
mujeres	2367	920	1447	157.3
edad < 65	323	213	110	51.6
edad 65-74	489	228	262	114.9
edad > 74	4170	1528	2642	172.9

obs N: número de defunciones observadas en el periodo comprendido entre la fecha de inicio y fin de exceso
 est N: número de defunciones estimadas, en el periodo comprendido entre la fecha de inicio y fin de exceso
 exc N: número de defunciones en exceso (observadas por encima de las estimadas)
 exc %: porcentaje de defunciones en exceso

Castilla La Mancha

En Castilla La Mancha se estima un periodo de exceso por el sistema MoMo del 14 de marzo al 17 de abril de 2020. Los resultados se describen a continuación.

Figura 9. Mortalidad por todas las causas observada y esperada. Castilla La Mancha, diciembre 2019 hasta 19 de abril de 2020.

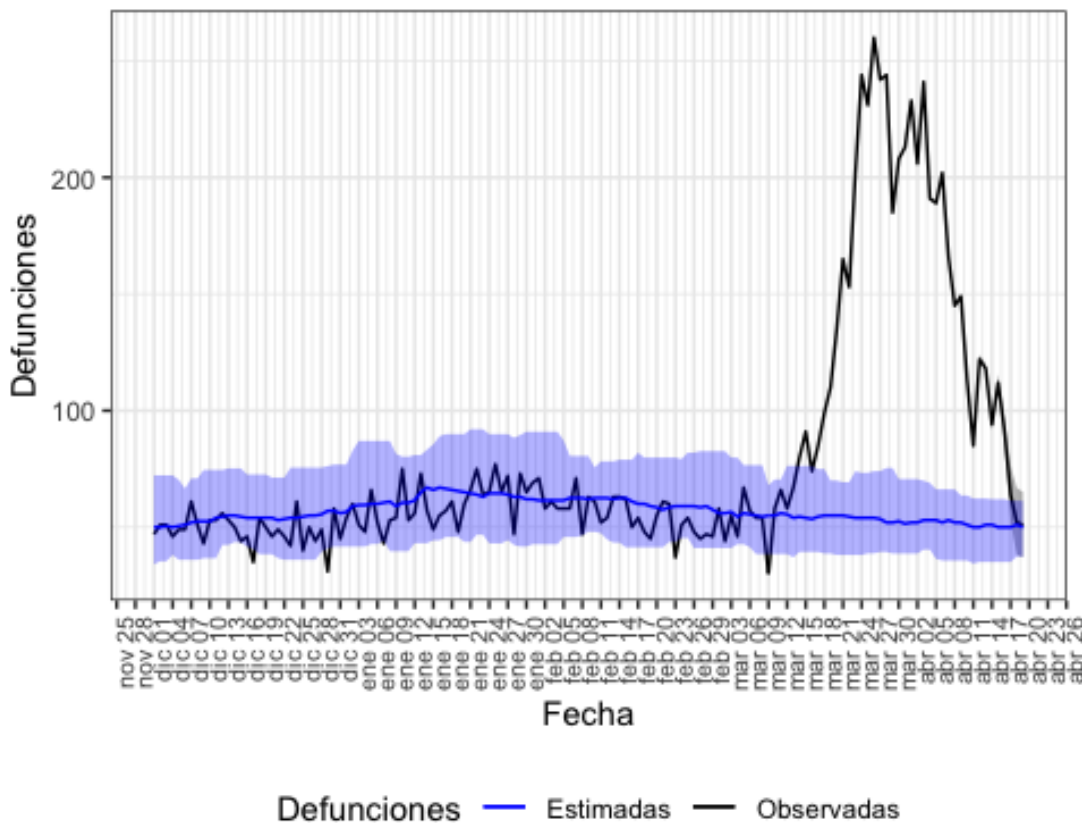

Defunciones observadas (negro) y defunciones estimadas (azul), con el intervalo de confianza al 99% (banda azul).

En la tabla 9 se muestran las estimaciones del exceso de mortalidad durante el periodo de exceso señalado.

Tabla 9. Defunciones observadas, estimadas y exceso de defunciones por todas las causas, para toda la población, por sexo y por grupos de edad. Castilla La Mancha, del 14 de marzo al 17 de abril de 2020.

poblacion	obs N	est N	exc N	exc %
todos	5543	1844	3700	200.7
hombres	2880	914	1966	215.3
mujeres	2599	898	1701	189.4
edad < 65	409	198	212	107.1
edad 65-74	647	227	420	185.0
edad > 74	4486	1452	3034	209.1

obs N: número de defunciones observadas en el periodo comprendido entre la fecha de inicio y fin de exceso
 est N: número de defunciones estimadas, en el periodo comprendido entre la fecha de inicio y fin de exceso
 exc N: número de defunciones en exceso (observadas por encima de las estimadas)
 exc %: porcentaje de defunciones en exceso

Cataluña

En Cataluña se estima un periodo de exceso por el sistema MoMo del 23 de marzo al 16 de abril de 2020. Los resultados se describen a continuación.

Figura 10. Mortalidad por todas las causas observada y esperada. Cataluña, diciembre 2019 hasta 19 de abril de 2020.

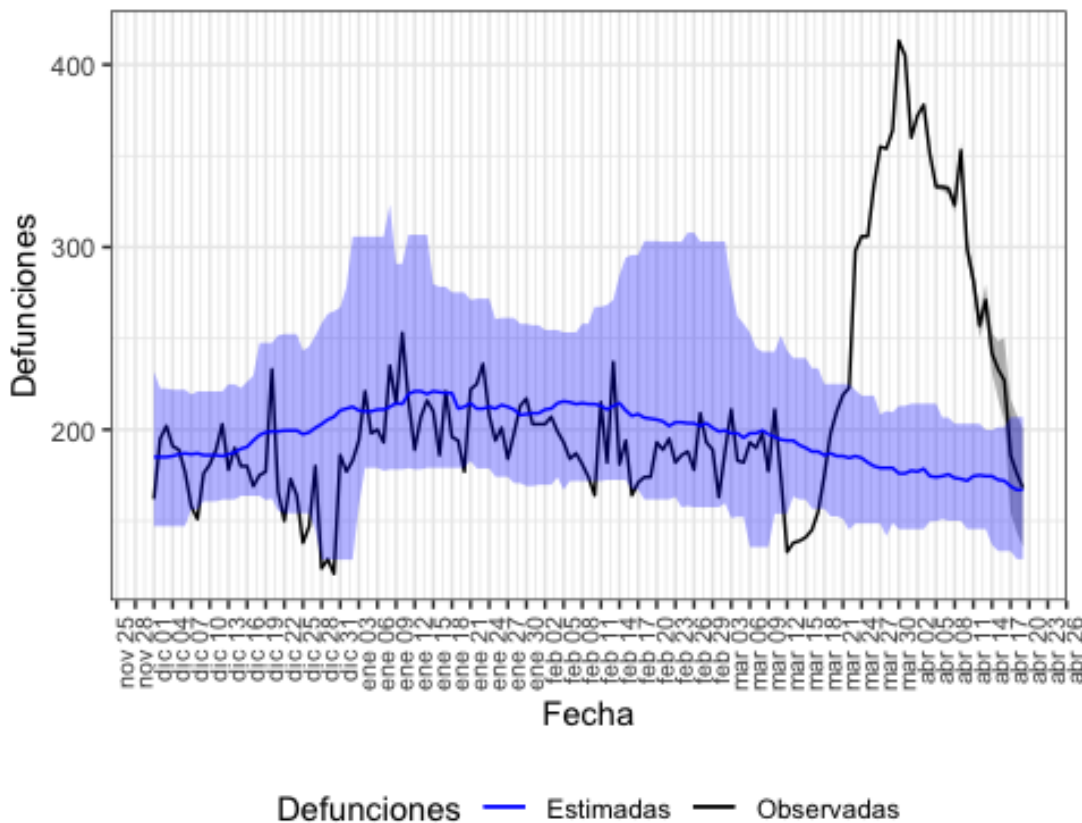

Defunciones observadas (negro) y defunciones estimadas (azul), con el intervalo de confianza al 99% (banda azul).

En la tabla 10 se muestran las estimaciones del exceso de mortalidad durante el periodo de exceso señalado.

Tabla 10. Defunciones observadas, estimadas y exceso de defunciones por todas las causas, para toda la población, por sexo y por grupos de edad. Cataluña, del 23 de marzo al 16 de abril de 2020.

	poblacion	obs N	est N	exc N	exc %
todos		8081	4414	3667	83.1
hombres		3760	2134	1626	76.2
mujeres		3708	2054	1654	80.5
edad < 65		637	590	47	8.0
edad 65-74		1047	586	460	78.5
edad > 74		6375	3194	3182	99.6

obs N: número de defunciones observadas en el periodo comprendido entre la fecha de inicio y fin de exceso

est N: número de defunciones estimadas, en el periodo comprendido entre la fecha de inicio y fin de exceso

exc N: número de defunciones en exceso (observadas por encima de las estimadas)

exc %: porcentaje de defunciones en exceso

Comunitat Valenciana

En Comunitat Valenciana se estima un periodo de exceso por el sistema MoMo del 22 de marzo al 16 de abril de 2020. Los resultados se describen a continuación.

Figura 11. Mortalidad por todas las causas observada y esperada. Comunitat Valenciana, diciembre 2019 hasta 19 de abril de 2020.

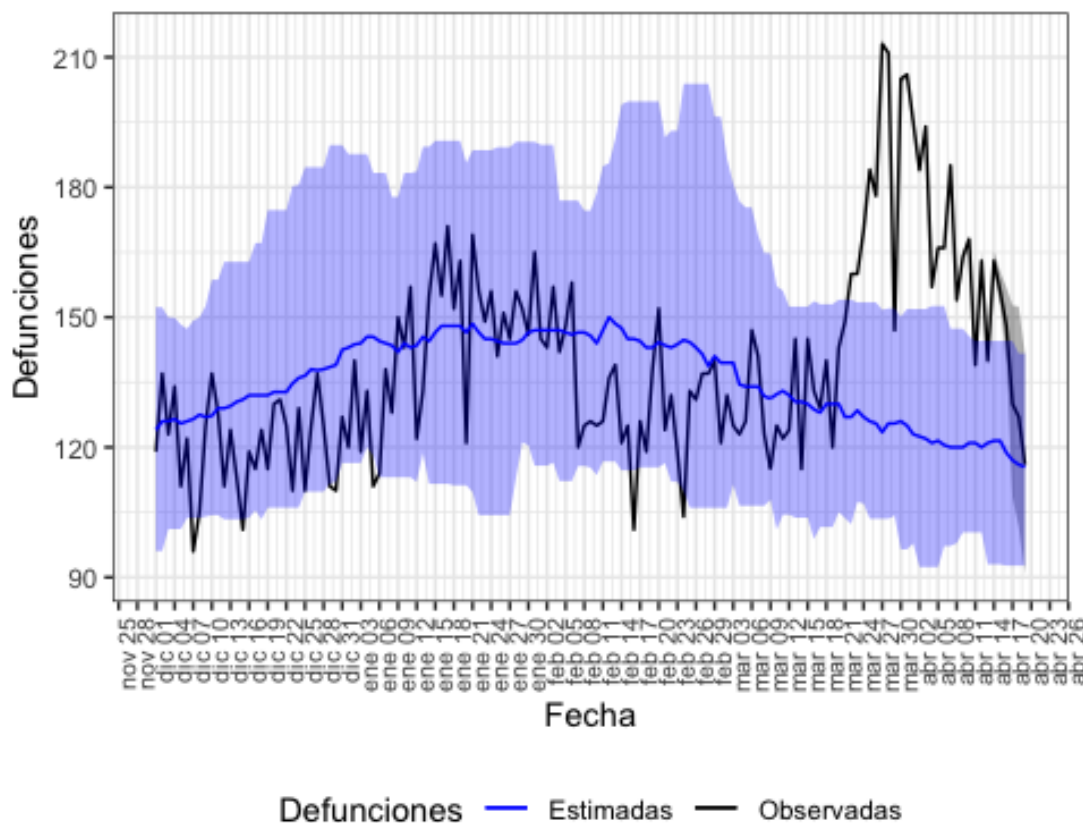

Defunciones observadas (negro) y defunciones estimadas (azul), con el intervalo de confianza al 99% (banda azul).

En la tabla 11 se muestran las estimaciones del exceso de mortalidad durante el periodo de exceso señalado.

Tabla 11. Defunciones observadas, estimadas y exceso de defunciones por todas las causas, para toda la población, por sexo y por grupos de edad. Comunitat Valenciana, del 22 de marzo al 16 de abril de 2020.

poblacion	obs N	est N	exc N	exc %
todos	4476	3195	1281	40.1
hombres	2337	1632	706	43.2
mujeres	2070	1510	560	37.1
edad < 65	530	466	64	13.6
edad 65-74	670	475	195	41.1
edad > 74	3267	2271	996	43.9

obs N: número de defunciones observadas en el periodo comprendido entre la fecha de inicio y fin de exceso
 est N: número de defunciones estimadas, en el periodo comprendido entre la fecha de inicio y fin de exceso
 exc N: número de defunciones en exceso (observadas por encima de las estimadas)
 exc %: porcentaje de defunciones en exceso

Extremadura

En Extremadura se estima un periodo de exceso por el sistema MoMo del 23 de marzo al 13 de abril de 2020. Los resultados se describen a continuación.

Figura 12. Mortalidad por todas las causas observada y esperada. Extremadura, diciembre 2019 hasta 19 de abril de 2020.

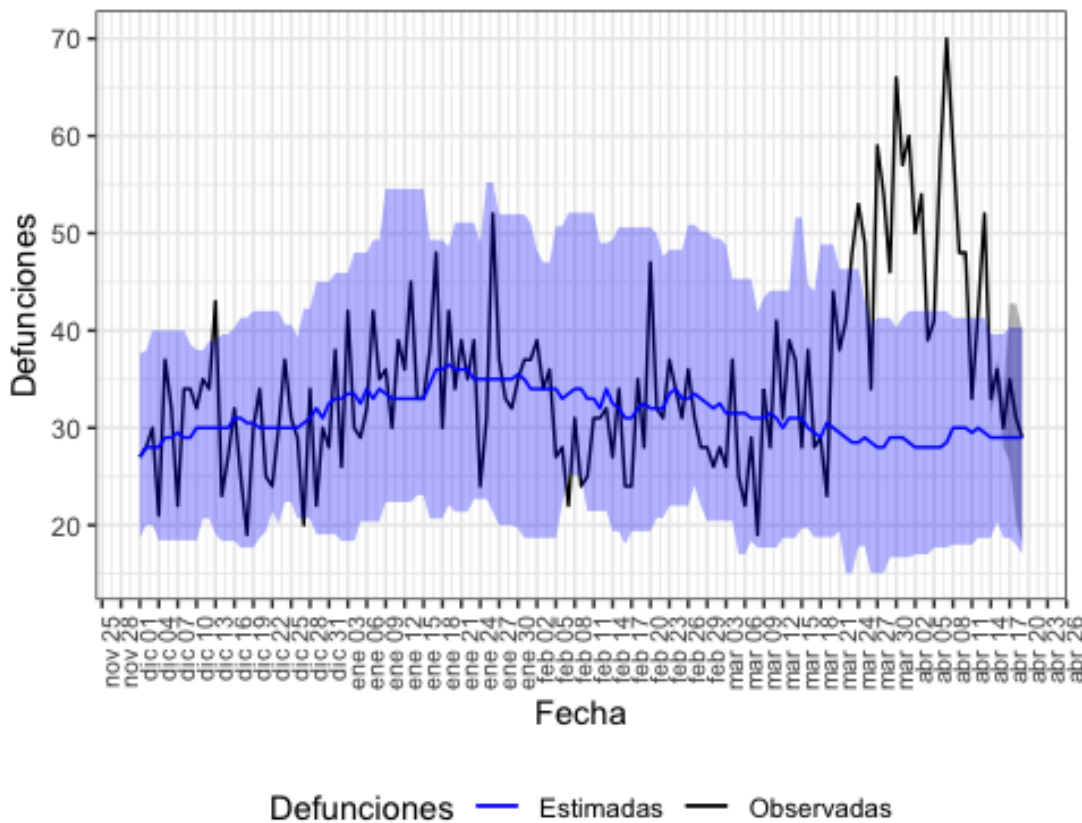

Defunciones observadas (negro) y defunciones estimadas (azul), con el intervalo de confianza al 99% (banda azul).

En la tabla 12 se muestran las estimaciones del exceso de mortalidad durante el periodo de exceso señalado.

Tabla 12. Defunciones observadas, estimadas y exceso de defunciones por todas las causas, para toda la población, por sexo y por grupos de edad. Extremadura, del 23 de marzo al 13 de abril de 2020.

poblacion	obs N	est N	exc N	exc %
todos	1120	634	486	76.8
hombres	565	326	238	73.0
mujeres	539	296	244	82.4
edad < 65	86	67	19	28.4
edad 65-74	148	90	58	65.4
edad > 74	884	460	424	92.4

obs N: número de defunciones observadas en el periodo comprendido entre la fecha de inicio y fin de exceso

est N: número de defunciones estimadas, en el periodo comprendido entre la fecha de inicio y fin de exceso

exc N: número de defunciones en exceso (observadas por encima de las estimadas)

exc %: porcentaje de defunciones en exceso

Galicia

En Galicia se estima un periodo de exceso por el sistema MoMo del 21 de marzo al 10 de abril de 2020. Los resultados se describen a continuación.

Figura 13. Mortalidad por todas las causas observada y esperada. Galicia, diciembre 2019 hasta 19 de abril de 2020.

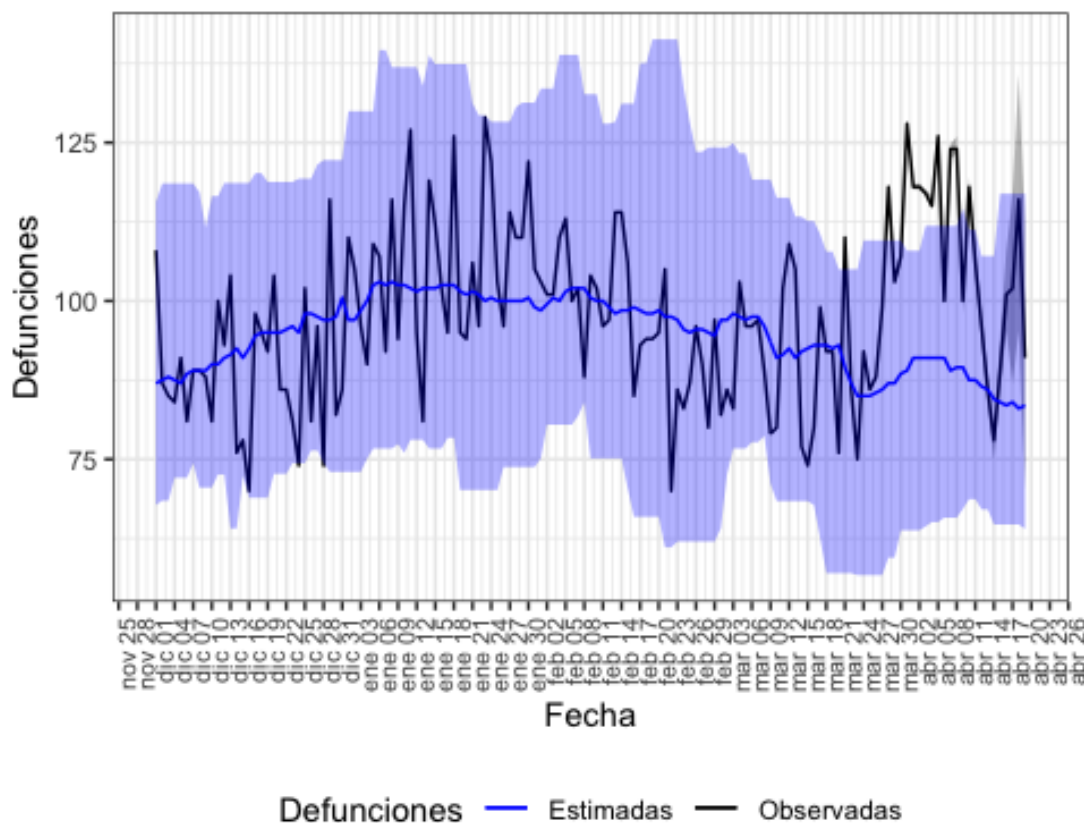

Defunciones observadas (negro) y defunciones estimadas (azul), con el intervalo de confianza al 99% (banda azul).

En la tabla 13 se muestran las estimaciones del exceso de mortalidad durante el periodo de exceso señalado.

Tabla 13. Defunciones observadas, estimadas y exceso de defunciones por todas las causas, para toda la población, por sexo y por grupos de edad. Galicia, del 21 de marzo al 10 de abril de 2020.

	poblacion	obs N	est N	exc N	exc %
todos		2252	1856	396	21.3
hombres		1134	930	204	21.9
mujeres		1094	936	158	16.9
edad < 65		209	204	5	2.5
edad 65-74		253	242	10	4.3
edad > 74		1786	1430	356	24.9

obs N: número de defunciones observadas en el periodo comprendido entre la fecha de inicio y fin de exceso
 est N: número de defunciones estimadas, en el periodo comprendido entre la fecha de inicio y fin de exceso
 exc N: número de defunciones en exceso (observadas por encima de las estimadas)
 exc %: porcentaje de defunciones en exceso

Comunidad de Madrid

En Comunidad de Madrid se estima un periodo de exceso por el sistema MoMo del 10 de marzo al 11 de abril de 2020. Los resultados se describen a continuación.

Figura 14. Mortalidad por todas las causas observada y esperada. Comunidad de Madrid, diciembre 2019 hasta 19 de abril de 2020.

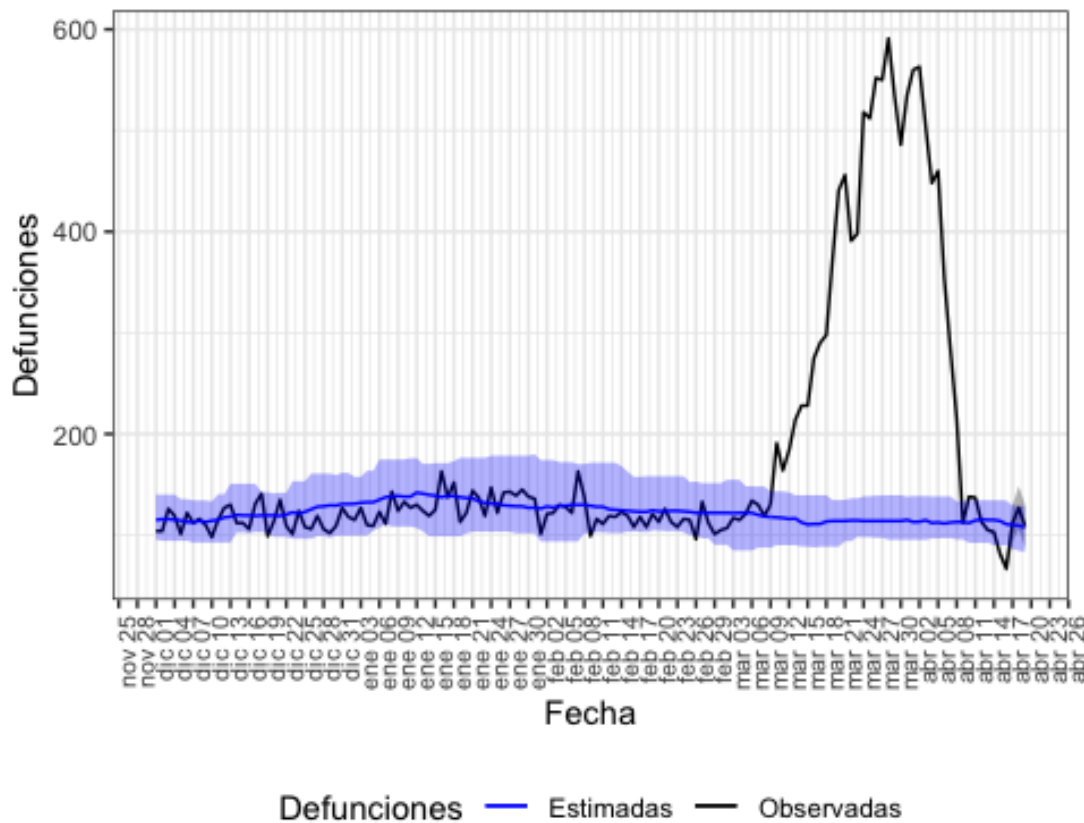

Defunciones observadas (negro) y defunciones estimadas (azul), con el intervalo de confianza al 99% (banda azul).

En la tabla 14 se muestran las estimaciones del exceso de mortalidad durante el periodo de exceso señalado.

Tabla 14. Defunciones observadas, estimadas y exceso de defunciones por todas las causas, para toda la población, por sexo y por grupos de edad. Comunidad de Madrid, del 10 de marzo al 11 de abril de 2020.

poblacion	obs N	est N	exc N	exc %
todos	12183	3752	8432	224.8
hombres	6184	1807	4377	242.2
mujeres	5406	1833	3573	194.9
edad < 65	881	532	349	65.6
edad 65-74	1540	511	1029	201.4
edad > 74	9757	2702	7055	261.1

obs N: número de defunciones observadas en el periodo comprendido entre la fecha de inicio y fin de exceso

est N: número de defunciones estimadas, en el periodo comprendido entre la fecha de inicio y fin de exceso

exc N: número de defunciones en exceso (observadas por encima de las estimadas)

exc %: porcentaje de defunciones en exceso

Murcia

En Murcia se estima un periodo de exceso por el sistema MoMo del 27 de marzo al 05 de abril de 2020. Los resultados se describen a continuación.

Figura 15. Mortalidad por todas las causas observada y esperada. Murcia, diciembre 2019 hasta 19 de abril de 2020.

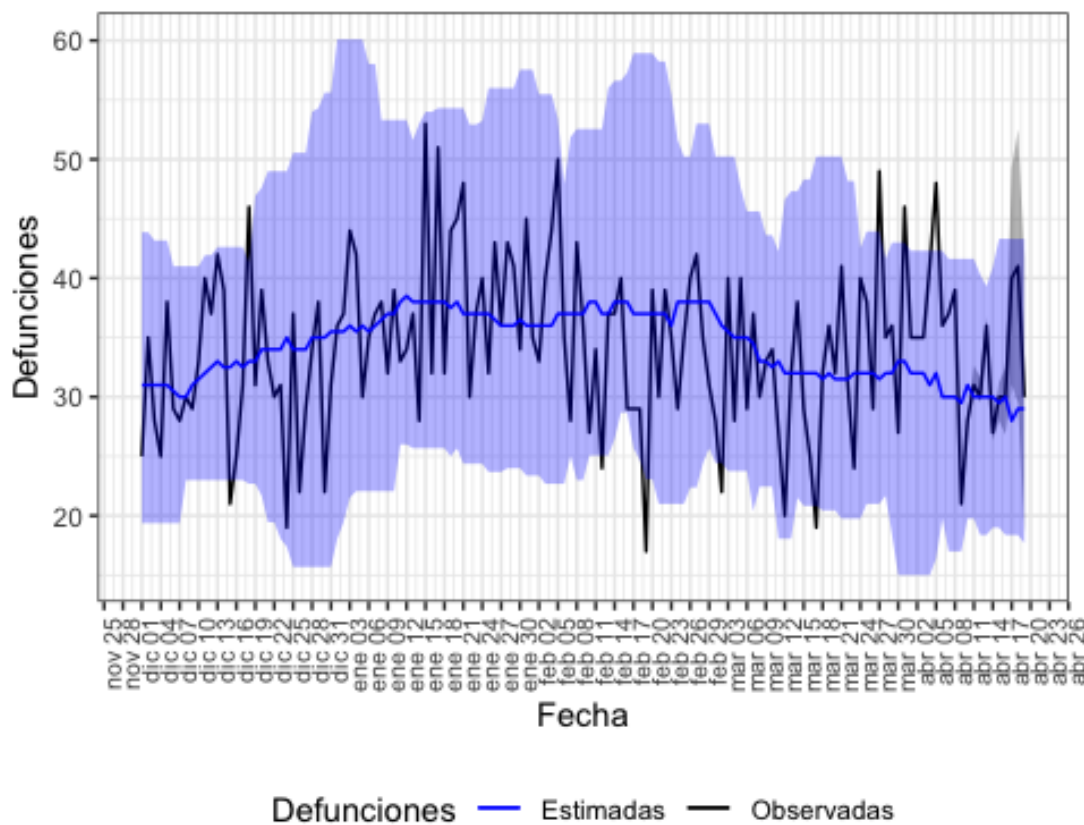

Defunciones observadas (negro) y defunciones estimadas (azul), con el intervalo de confianza al 99% (banda azul).

En la tabla 15 se muestran las estimaciones del exceso de mortalidad durante el periodo de exceso señalado.

Tabla 15. Defunciones observadas, estimadas y exceso de defunciones por todas las causas, para toda la población, por sexo y por grupos de edad. Murcia, del 27 de marzo al 05 de abril de 2020.

	poblacion	obs N	est N	exc N	exc %
todos		387	320	66	20.7
hombres		188	170	18	10.6
mujeres		196	146	50	34.7
edad < 65		37	50	0	0.0
edad 65-74		54	40	14	36.7
edad > 74		296	225	71	31.6

obs N: número de defunciones observadas en el periodo comprendido entre la fecha de inicio y fin de exceso

est N: número de defunciones estimadas, en el periodo comprendido entre la fecha de inicio y fin de exceso

exc N: número de defunciones en exceso (observadas por encima de las estimadas)

exc %: porcentaje de defunciones en exceso

Navarra

En Navarra se estima un periodo de exceso por el sistema MoMo del 22 de marzo al 15 de abril de 2020. Los resultados se describen a continuación.

Figura 16. Mortalidad por todas las causas observada y esperada. Navarra, diciembre 2019 hasta 19 de abril de 2020.

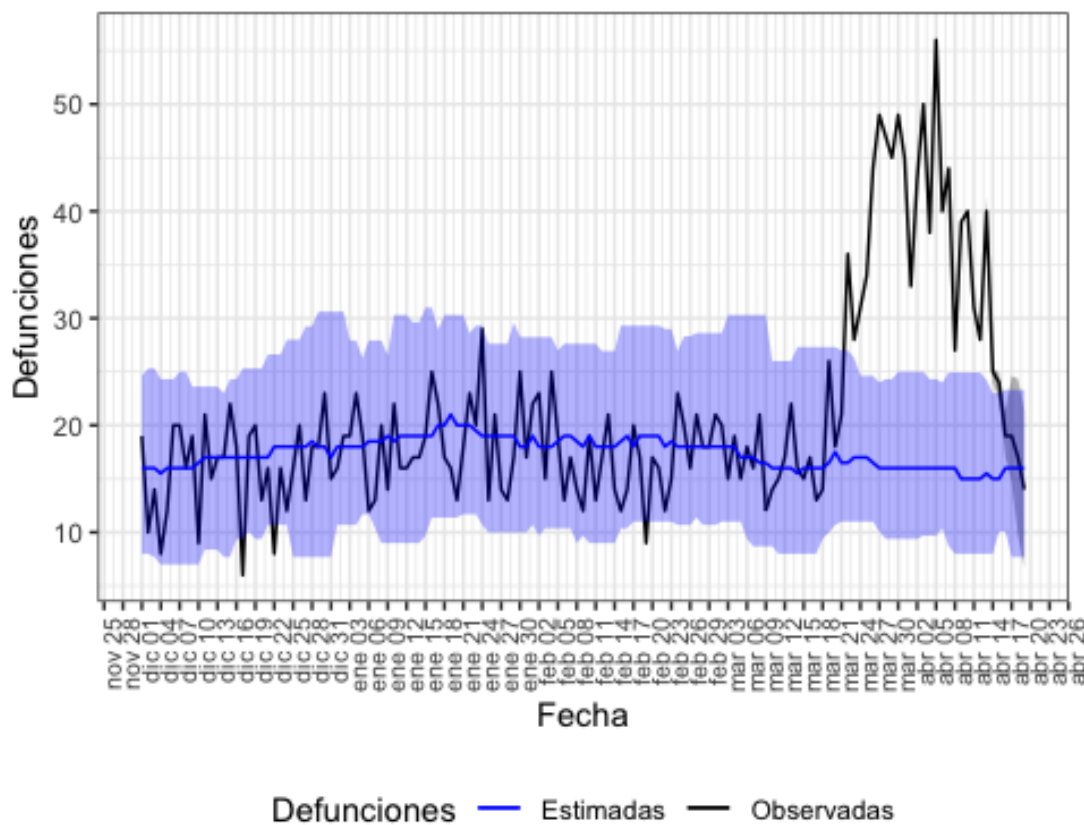

Defunciones observadas (negro) y defunciones estimadas (azul), con el intervalo de confianza al 99% (banda azul).

En la tabla 16 se muestran las estimaciones del exceso de mortalidad durante el periodo de exceso señalado.

Tabla 16. Defunciones observadas, estimadas y exceso de defunciones por todas las causas, para toda la población, por sexo y por grupos de edad. Navarra, del 22 de marzo al 15 de abril de 2020.

poblacion	obs N	est N	exc N	exc %
todos	966	398	568	143.0
hombres	482	200	282	141.6
mujeres	469	182	287	157.7
edad < 65	60	50	10	20.0
edad 65-74	109	44	64	144.9
edad > 74	795	308	486	157.7

obs N: número de defunciones observadas en el periodo comprendido entre la fecha de inicio y fin de exceso
 est N: número de defunciones estimadas, en el periodo comprendido entre la fecha de inicio y fin de exceso
 exc N: número de defunciones en exceso (observadas por encima de las estimadas)
 exc %: porcentaje de defunciones en exceso

País Vasco

En País Vasco se estima un periodo de exceso por el sistema MoMo del 25 de marzo al 16 de abril de 2020. Los resultados se describen a continuación.

Figura 17. Mortalidad por todas las causas observada y esperada. País Vasco, diciembre 2019 hasta 19 de abril de 2020.

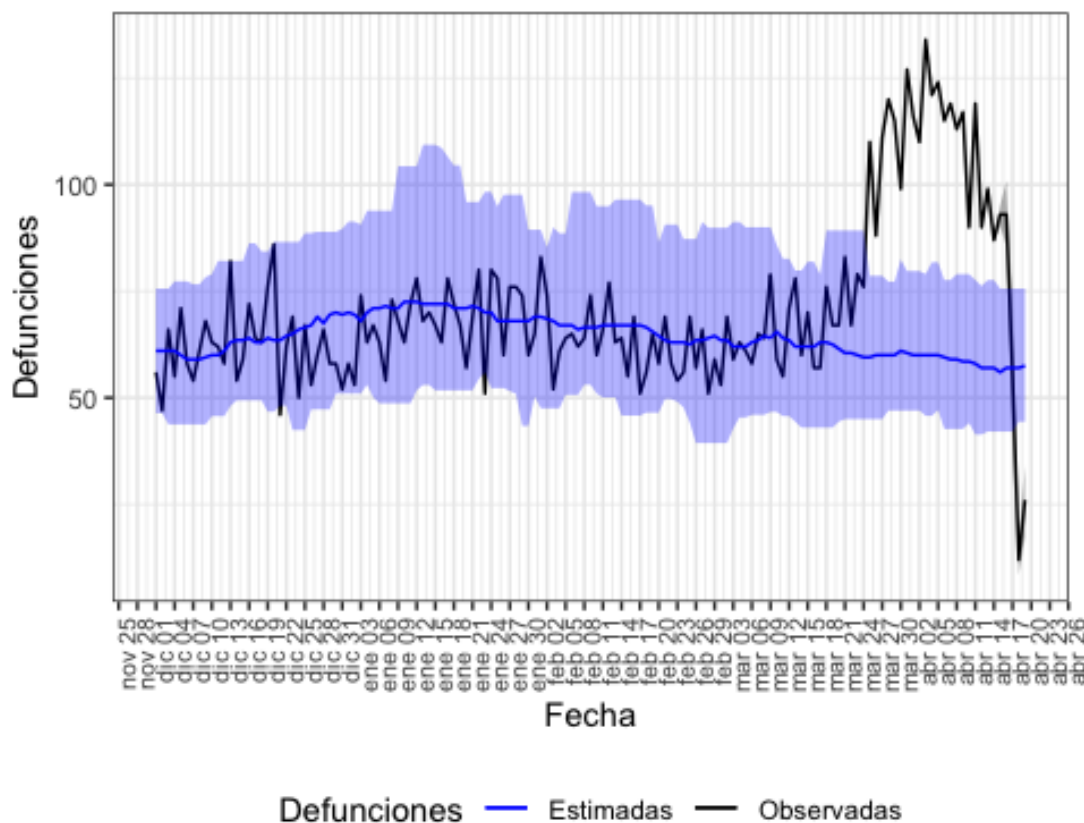

Defunciones observadas (negro) y defunciones estimadas (azul), con el intervalo de confianza al 99% (banda azul).

En la tabla 17 se muestran las estimaciones del exceso de mortalidad durante el periodo de exceso señalado.

Tabla 17. Defunciones observadas, estimadas y exceso de defunciones por todas las causas, para toda la población, por sexo y por grupos de edad. País Vasco, del 25 de marzo al 16 de abril de 2020.

	poblacion	obs N	est N	exc N	exc %
todos		2510	1358	1152	84.9
hombres		1204	659	545	82.7
mujeres		1258	638	620	97.0
edad < 65		222	161	61	37.9
edad 65-74		276	161	115	71.4
edad > 74		2004	1007	997	99.0

obs N: número de defunciones observadas en el periodo comprendido entre la fecha de inicio y fin de exceso

est N: número de defunciones estimadas, en el periodo comprendido entre la fecha de inicio y fin de exceso

exc N: número de defunciones en exceso (observadas por encima de las estimadas)

exc %: porcentaje de defunciones en exceso

La Rioja

En La Rioja se estima un periodo de exceso por el sistema MoMo del 20 de marzo al 14 de abril de 2020. Los resultados se describen a continuación.

Figura 18. Mortalidad por todas las causas observada y esperada. La Rioja, diciembre 2019 hasta 19 de abril de 2020.

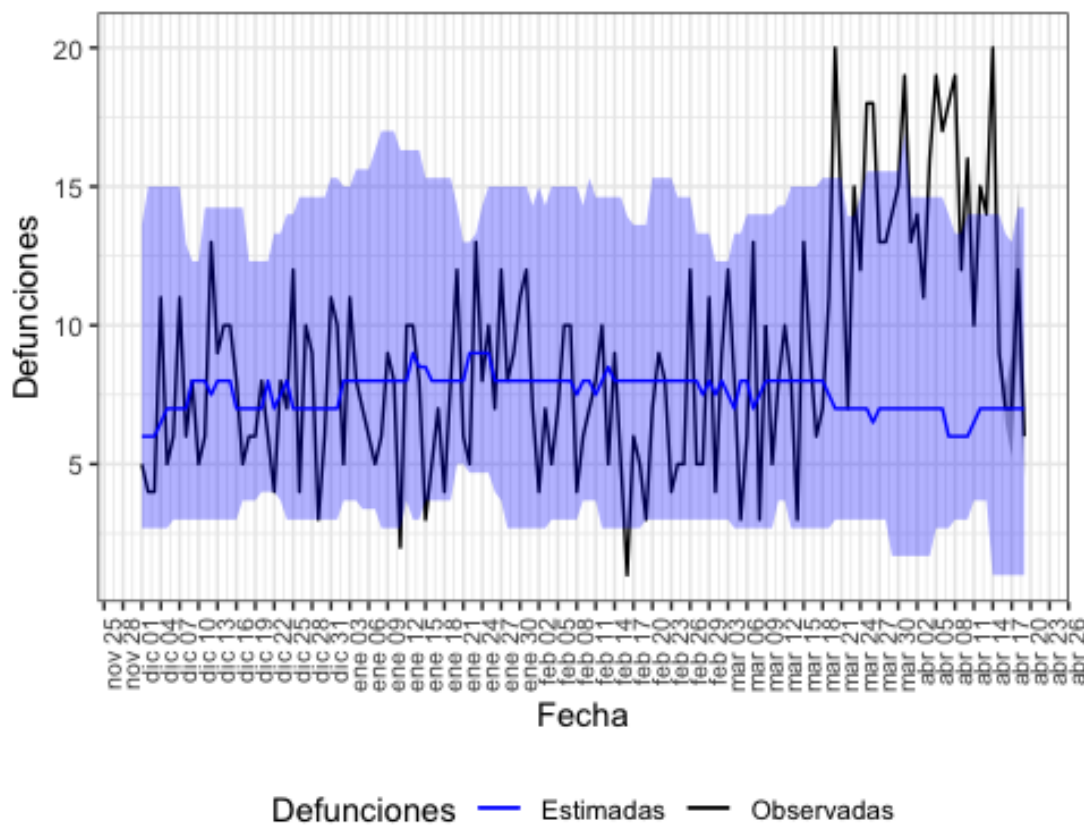

Defunciones observadas (negro) y defunciones estimadas (azul), con el intervalo de confianza al 99% (banda azul).

En la tabla 18 se muestran las estimaciones del exceso de mortalidad durante el periodo de exceso señalado.

Tabla 18. Defunciones observadas, estimadas y exceso de defunciones por todas las causas, para toda la población, por sexo y por grupos de edad. La Rioja, del 20 de marzo al 14 de abril de 2020.

	poblacion	obs N	est N	exc N	exc %
todos		392	177	215	121.5
hombres		223	78	144	184.1
mujeres		167	72	94	130.3
edad < 65		41	18	24	134.3
edad 65-74		50	26	24	96.1
edad > 74		301	130	171	131.5

obs N: número de defunciones observadas en el periodo comprendido entre la fecha de inicio y fin de exceso

est N: número de defunciones estimadas, en el periodo comprendido entre la fecha de inicio y fin de exceso

exc N: número de defunciones en exceso (observadas por encima de las estimadas)

exc %: porcentaje de defunciones en exceso

Ceuta

En Ceuta se estima un periodo de exceso por el sistema MoMo del 28 de marzo al 31 de marzo de 2020. Los resultados se describen a continuación.

Figura 19. Mortalidad por todas las causas observada y esperada. Ceuta, diciembre 2019 hasta 19 de abril de 2020.

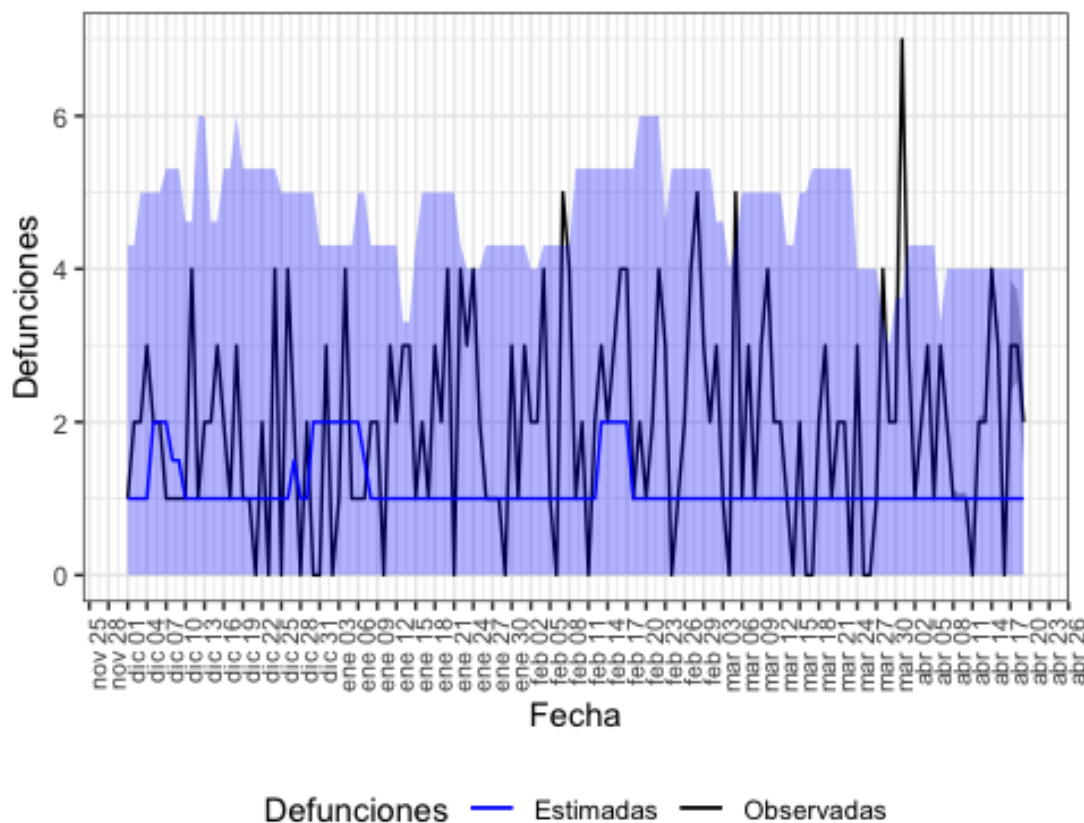

Defunciones observadas (negro) y defunciones estimadas (azul), con el intervalo de confianza al 99% (banda azul).

En la tabla 19 se muestran las estimaciones del exceso de mortalidad durante el periodo de exceso señalado.

Tabla 19. Defunciones observadas, estimadas y exceso de defunciones por todas las causas, para toda la población, por sexo y por grupos de edad. Ceuta, del 28 de marzo al 31 de marzo de 2020.

poblacion	obs N	est N	exc N	exc %
todos	15	4	11	275
hombres	9	4	5	125
mujeres	6	4	2	50
edad < 65	1	0	1	NA
edad 65-74	3	0	3	NA
edad > 74	11	2	9	450

obs N: número de defunciones observadas en el periodo comprendido entre la fecha de inicio y fin de exceso

est N: número de defunciones estimadas, en el periodo comprendido entre la fecha de inicio y fin de exceso

exc N: número de defunciones en exceso (observadas por encima de las estimadas)

exc %: porcentaje de defunciones en exceso

Conclusiones

Los resultados obtenidos con MoMo estiman que se ha producido un exceso de mortalidad por todas las causas a nivel nacional del 17 de marzo al 18 de abril de 2020 de un 68%. El exceso es más notable en hombres (69%) que en mujeres (65%), y se concentra en los mayores de 74 años (79%), seguido del grupo de edad de 65 a 74 años (56%).

A nivel de CCAA se han detectado excesos de mortalidad en Andalucía, Aragón, Asturias, Islas Baleares, Canarias, Cantabria, Castilla y León, Castilla La Mancha, Cataluña, Comunitat Valenciana, Extremadura, Galicia, Comunidad de Madrid, Murcia, Navarra, País Vasco, La Rioja y Ceuta. En ellas, el exceso de mortalidad se concentra en los grupos de edad de mayores de 74 y entre 65 y 74 años. Y en general, el exceso es mayor en hombres que en mujeres.

En el momento actual observamos un retraso en la notificación de defunciones en los registros civiles de varias CCAA, siendo notable en Madrid y Canarias. Los resultados de los días más recientes se irán actualizando próximamente.

España participa en la red europea EuroMOMO¹ para la estimación de los excesos de mortalidad por todas las causas con un modelo común en todos los países. Las actualizaciones de las últimas dos semanas indican también un exceso de mortalidad en España a nivel nacional que se concentra fundamentalmente en los mayores de 64 años. Los excesos se observan también en otros países de nuestro entorno.

Aclaraciones metodológicas

Los datos de defunciones observadas son de carácter provisional, ya que el sistema se alimenta diariamente de las defunciones notificadas desde los Registros Civiles informatizados al Ministerio de Justicia, ocurridas en los últimos días. Cabe destacar que en estos momentos el retraso entre la fecha de

¹ EuroMOMO. European monitoring of excess mortality for public health action. Disponible en: <http://www.euromomo.eu/> Los datos se actualizan el jueves-viernes de cada semana.

defunción y la de notificación se está incrementando. Por este motivo, tanto los datos de defunciones observadas como los excesos detectados por el sistema MoMo pueden variar en cada actualización.

Además, sobre los datos de defunciones observadas de los últimos 28 días se realiza una corrección por retraso para corregir la cifra real de defunciones notificadas. Esta corrección se ejecuta de forma independiente para toda la población y por grupos de sexo y edad. Por este motivo, puede observarse que la suma entre los subgrupos analizados puede no coincidir con la cifra exacta de los excesos de defunciones en toda la población. Otro hecho que también provoca este mismo efecto es que un pequeño porcentaje de defunciones notificadas que no tienen información sobre sexo.