Vigilancia de los excesos de mortalidad por todas las causas. MoMo

Situación a 22 de abril de 2020

El Sistema de Monitorización de la Mortalidad diaria (MoMo) en España, utiliza la información de mortalidad por todas las causas que se obtiene diariamente de 3929 registros civiles informatizados del Ministerio de Justicia, correspondientes al 93% de la población española y que incluye todas las provincias. Las estimaciones de mortalidad esperada se realizan mediante modelos restrictivos de medias históricas basados en la mortalidad observada del 1 de enero 2008 hasta un año previo a la fecha actual.

Las defunciones observadas en los últimos 28 días se corrigen por el retraso en la notificación, teniendo en cuenta tres factores: el número de defunciones notificadas diariamente, la distribución de defunciones notificadas diariamente y del número promedio de fallecidos por día, aplicando una regularización a la estimación por máxima verosimilitud.

Resultados a nivel nacional

A nivel nacional se estima un periodo de exceso por el sistema MoMo del 17 de marzo al 21 de abril de 2020. Los resultados se describen a continuación.

Figura 1. Mortalidad por todas las causas observada y esperada. España, diciembre 2019 hasta 22 de abril de 2020

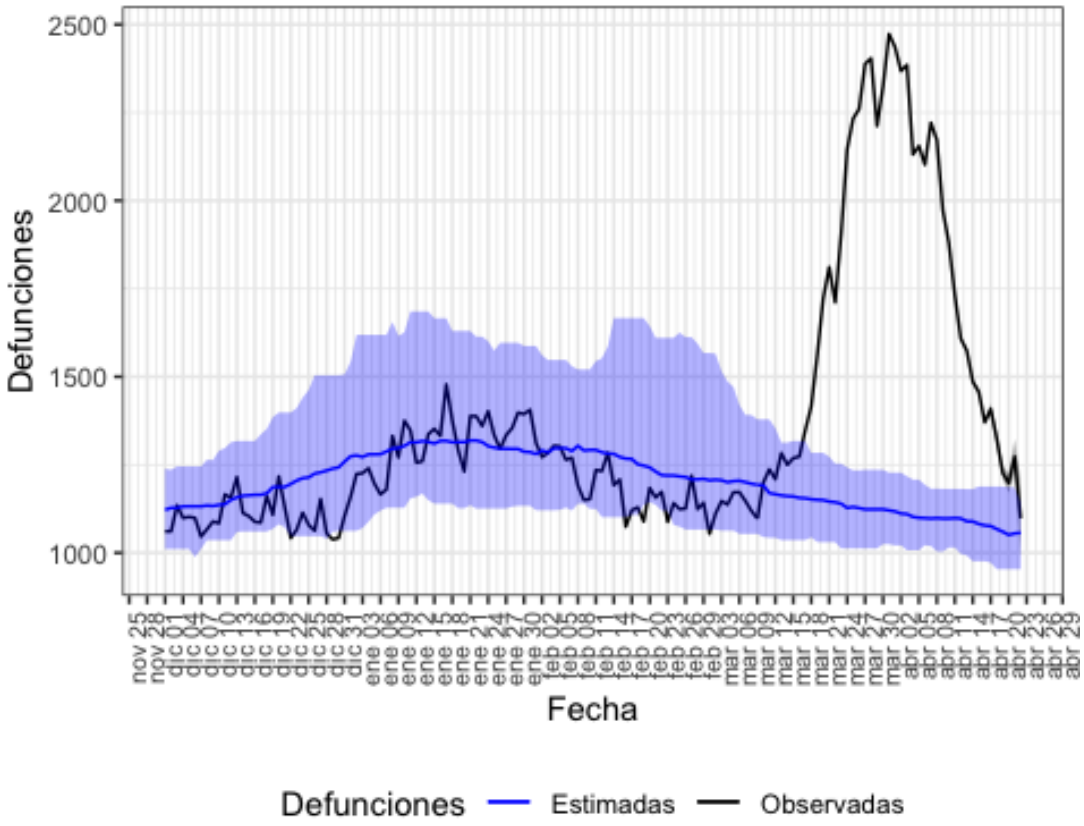

Defunciones observadas (negro) y defunciones estimadas (azul), con el intervalo de confianza al 99% (banda azul).

En la tabla 1 se muestran las estimaciones del exceso de mortalidad durante el periodo de exceso señalado.

Tabla 1. Defunciones observadas, estimadas y exceso de defunciones por todas las causas, para toda la población, por sexo y por grupos de edad. España, del 17 de marzo al 21 de abril de 2020.

poblacion	obs N	est N	exc N	exc %
todos	67393	39909	27484	68.9
hombres	33773	20046	13726	68.5
mujeres	31611	19018	12593	66.2
edad < 65	6501	5512	990	18.0
edad 65-74	8683	5550	3133	56.5
edad > 74	52213	29081	23132	79.5

obs N: número de defunciones observadas en el periodo comprendido entre la fecha de inicio y fin de exceso
est N: número de defunciones estimadas, en el periodo comprendido entre la fecha de inicio y fin de exceso
exc N: número de defunciones en exceso (observadas por encima de las estimadas)
exc %: porcentaje de defunciones en exceso

Resultados por CCAA

Se observan excesos de mortalidad en las siguientes CCAA: Andalucía, Aragón, Asturias, Islas Baleares, Canarias, Cantabria, Castilla y León, Castilla La Mancha, Cataluña, Comunitat Valenciana, Extremadura, Galicia, Comunidad de Madrid, Murcia, Navarra, País Vasco, La Rioja y Ceuta.

Andalucía

En Andalucía se estima un periodo de exceso por el sistema MoMo del 20 de marzo al 14 de abril de 2020. Los resultados se describen a continuación.

Figura 2. Mortalidad por todas las causas observada y esperada. Andalucía, diciembre 2019 hasta 22 de abril de 2020.

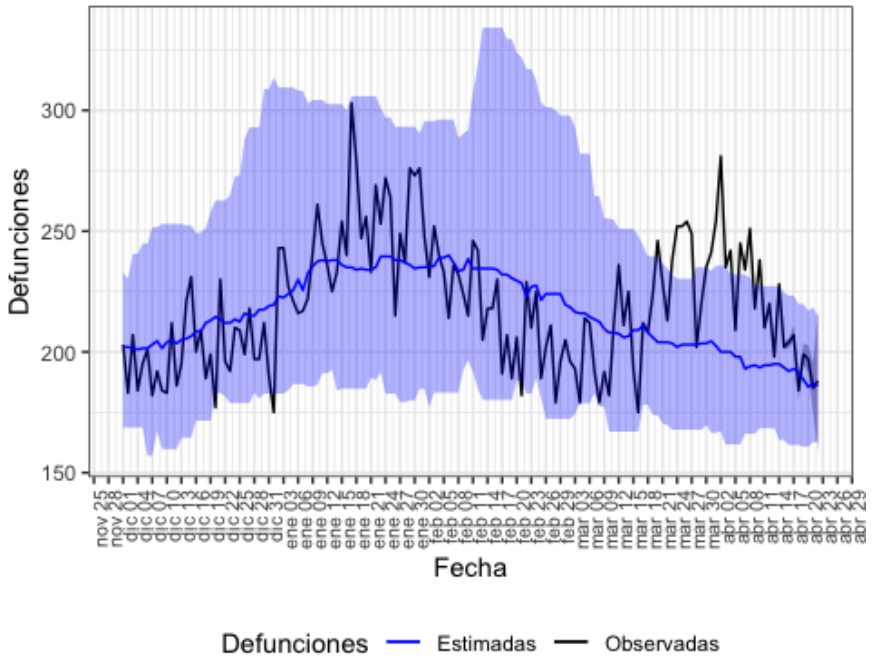

Defunciones observadas (negro) y defunciones estimadas (azul), con el intervalo de confianza al 99% (banda azul).

En la tabla 2 se muestran las estimaciones del exceso de mortalidad durante el periodo de exceso señalado.

Tabla 2. Defunciones observadas, estimadas y exceso de defunciones por todas las causas, para toda la población, por sexo y por grupos de edad. Andalucía, del 20 de marzo al 14 de abril de 2020.

poblacion	obs N	est N	exc N	exc %
todos	6094	5194	900	17.3
hombres	3056	2684	372	13.9
mujeres	2927	2440	486	19.9
edad < 65	881	809	72	8.9
edad 65-74	906	794	112	14.2
edad > 74	4296	3582	714	19.9

obs N: número de defunciones observadas en el periodo comprendido entre la fecha de inicio y fin de exceso
est N: número de defunciones estimadas, en el periodo comprendido entre la fecha de inicio y fin de exceso
exc N: número de defunciones en exceso (observadas por encima de las estimadas)
exc %: porcentaje de defunciones en exceso

Aragón

En Aragón se estima un periodo de exceso por el sistema MoMo del 23 de marzo al 21 de abril de 2020. Los resultados se describen a continuación.

Figura 3. Mortalidad por todas las causas observada y esperada. Aragón, diciembre 2019 hasta 22 de abril de 2020.

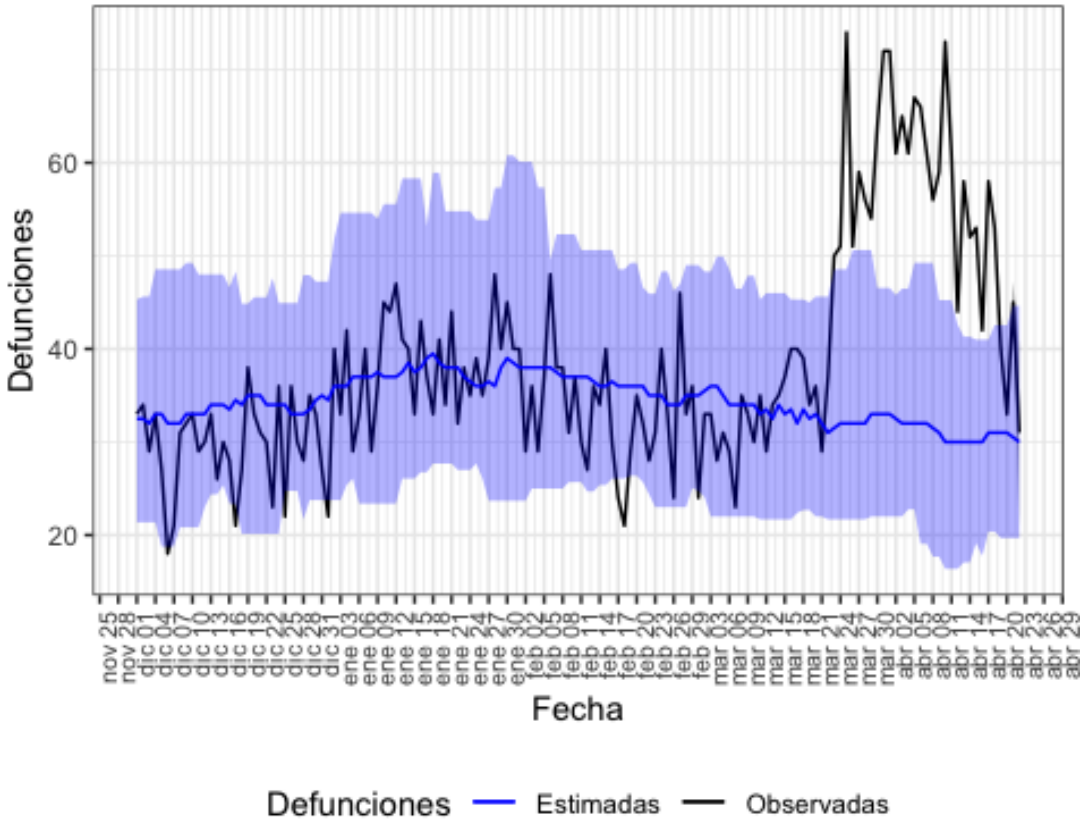

Defunciones observadas (negro) y defunciones estimadas (azul), con el intervalo de confianza al 99% (banda azul).

En la tabla 3 se muestran las estimaciones del exceso de mortalidad durante el periodo de exceso señalado.

Tabla 3. Defunciones observadas, estimadas y exceso de defunciones por todas las causas, para toda la población, por sexo y por grupos de edad. Aragón, del 23 de marzo al 21 de abril de 2020.

poblacion	obs N	est N	exc N	exc %
todos	1711	943	768	81.4
hombres	863	493	370	75.1
mujeres	833	456	378	82.9
edad < 65	145	90	56	62.0
edad 65-74	203	118	85	72.0
edad > 74	1361	698	662	94.8

obs N: número de defunciones observadas en el periodo comprendido entre la fecha de inicio y fin de exceso
est N: número de defunciones estimadas, en el periodo comprendido entre la fecha de inicio y fin de exceso
exc N: número de defunciones en exceso (observadas por encima de las estimadas)
exc %: porcentaje de defunciones en exceso

Asturias

En Asturias se estima un periodo de exceso por el sistema MoMo del 20 de marzo al 10 de abril de 2020. Los resultados se describen a continuación.

Figura 4. Mortalidad por todas las causas observada y esperada. Asturias, diciembre 2019 hasta 22 de abril de 2020.

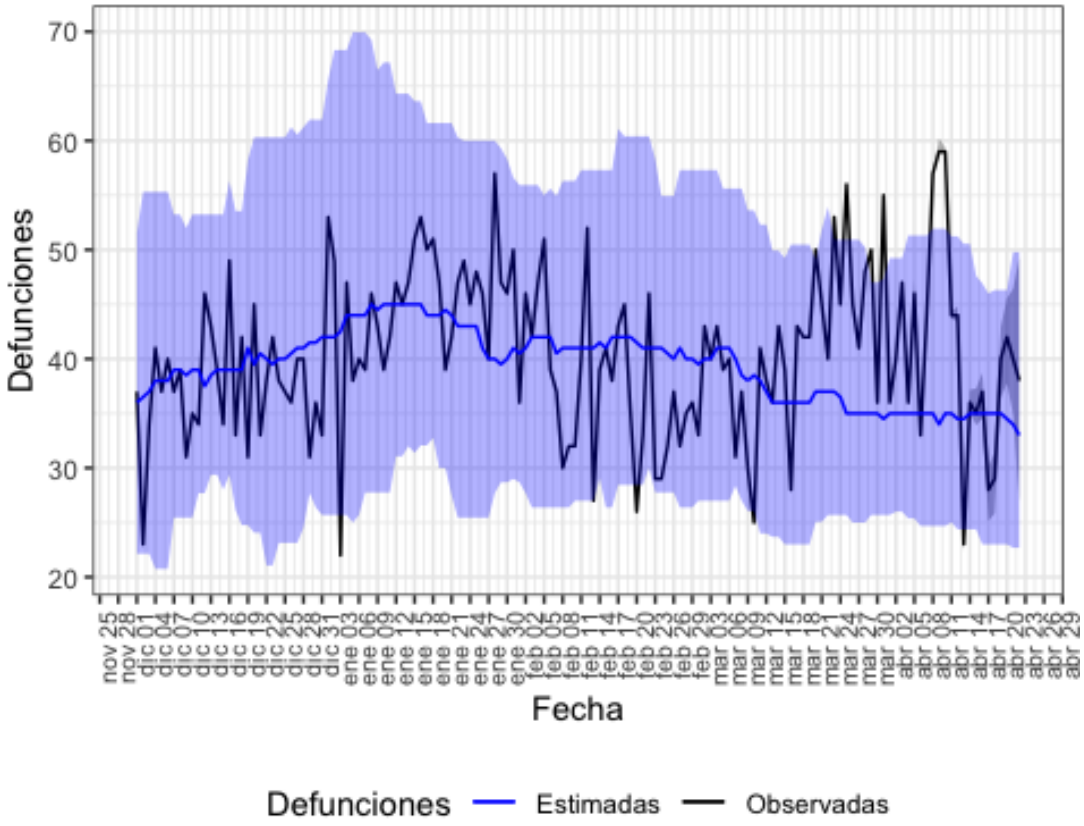

Defunciones observadas (negro) y defunciones estimadas (azul), con el intervalo de confianza al 99% (banda azul).

En la tabla 4 se muestran las estimaciones del exceso de mortalidad durante el periodo de exceso señalado.

Tabla 4. Defunciones observadas, estimadas y exceso de defunciones por todas las causas, para toda la población, por sexo y por grupos de edad. Asturias, del 20 de marzo al 10 de abril de 2020.

poblacion	obs N	est N	exc N	exc %
todos	1021	778	243	31.2
hombres	501	370	131	35.4
mujeres	505	405	100	24.7
edad < 65	103	89	14	15.7
edad 65-74	130	108	22	20.9
edad > 74	787	585	202	34.5

obs N: número de defunciones observadas en el periodo comprendido entre la fecha de inicio y fin de exceso
est N: número de defunciones estimadas, en el periodo comprendido entre la fecha de inicio y fin de exceso
exc N: número de defunciones en exceso (observadas por encima de las estimadas)
exc %: porcentaje de defunciones en exceso

Islas Baleares

En Islas Baleares se estima un periodo de exceso por el sistema MoMo del 16 de marzo al 27 de marzo de 2020. Los resultados se describen a continuación.

Figura 5. Mortalidad por todas las causas observada y esperada. Islas Baleares, diciembre 2019 hasta 22 de abril de 2020.

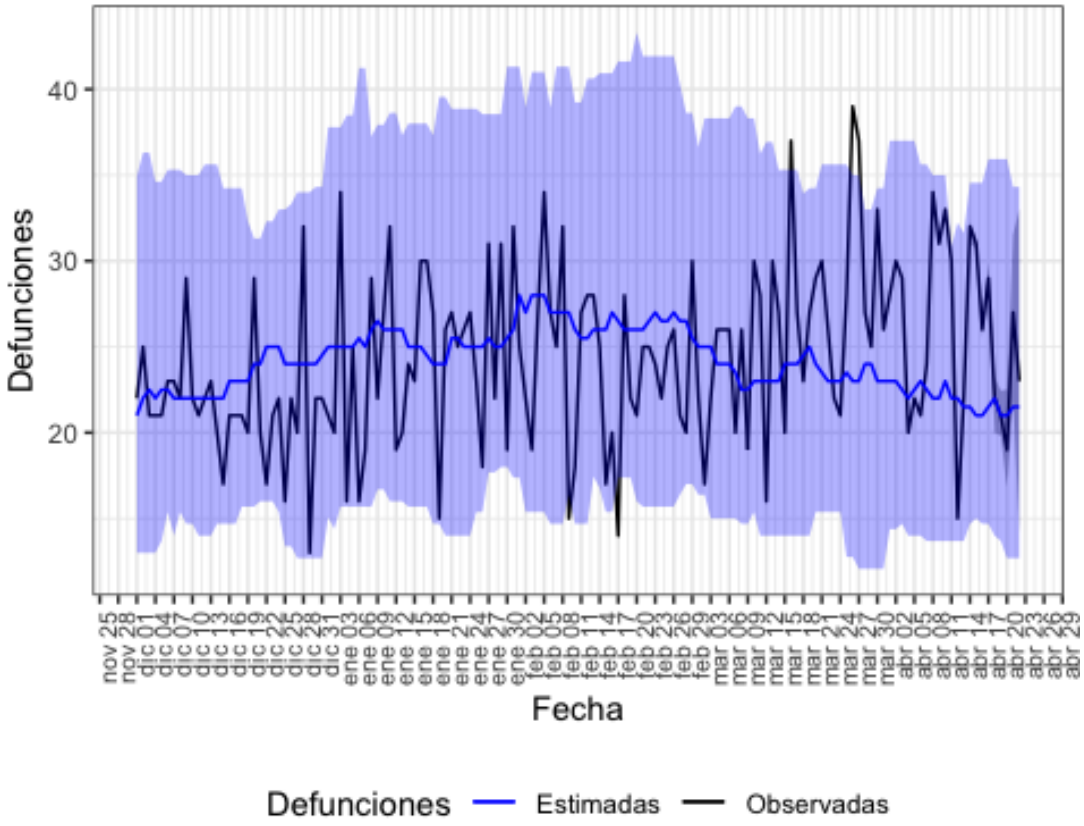

Defunciones observadas (negro) y defunciones estimadas (azul), con el intervalo de confianza al 99% (banda azul).

En la tabla 5 se muestran las estimaciones del exceso de mortalidad durante el periodo de exceso señalado.

Tabla 5. Defunciones observadas, estimadas y exceso de defunciones por todas las causas, para toda la población, por sexo y por grupos de edad. Islas Baleares, del 16 de marzo al 27 de marzo de 2020.

poblacion	obs N	est N	exc N	exc %
todos	346	284	62	22.0
hombres	181	130	50	38.7
mujeres	130	120	10	8.3
edad < 65	57	48	9	18.8
edad 65-74	62	36	26	72.2
edad > 74	227	203	24	11.8

obs N: número de defunciones observadas en el periodo comprendido entre la fecha de inicio y fin de exceso
est N: número de defunciones estimadas, en el periodo comprendido entre la fecha de inicio y fin de exceso
exc N: número de defunciones en exceso (observadas por encima de las estimadas)
exc %: porcentaje de defunciones en exceso

Canarias

En Canarias se estima un periodo de exceso por el sistema MoMo del 27 de marzo al 03 de abril de 2020. Los resultados se describen a continuación.

Figura 6. Mortalidad por todas las causas observada y esperada. Canarias, diciembre 2019 hasta 22 de abril de 2020.

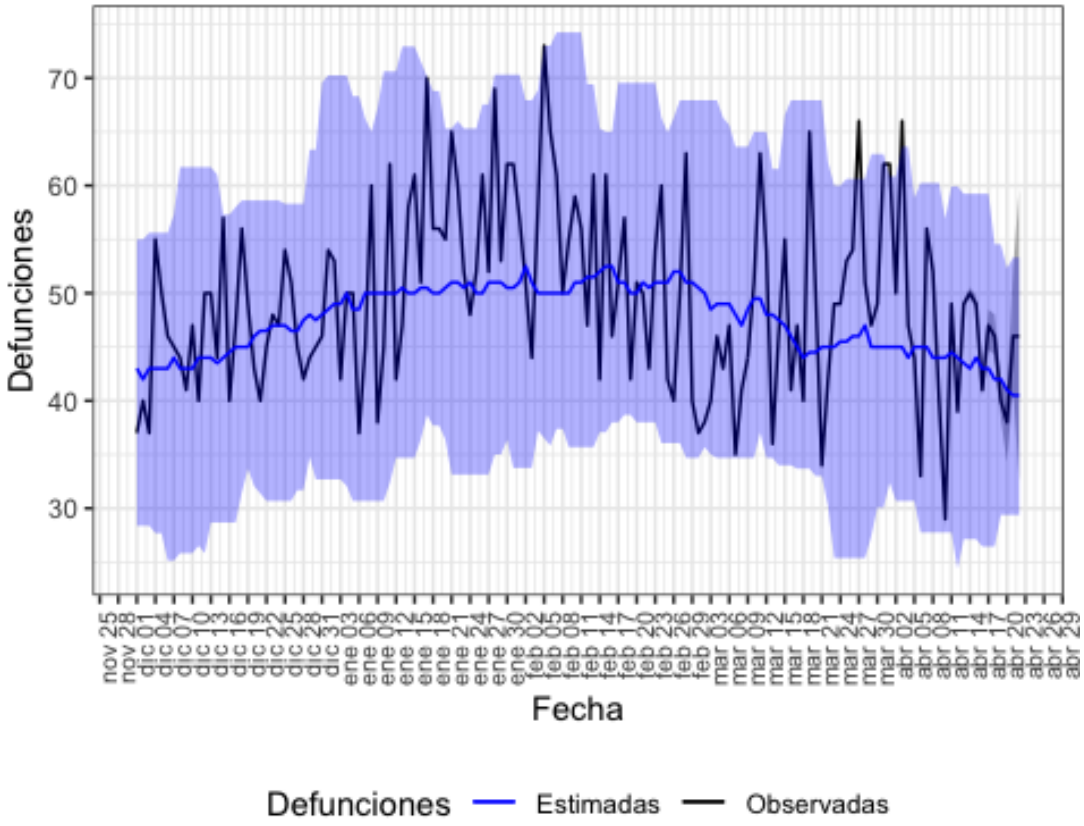

Defunciones observadas (negro) y defunciones estimadas (azul), con el intervalo de confianza al 99% (banda azul).

En la tabla 6 se muestran las estimaciones del exceso de mortalidad durante el periodo de exceso señalado.

Tabla 6. Defunciones observadas, estimadas y exceso de defunciones por todas las causas, para toda la población, por sexo y por grupos de edad. Canarias, del 27 de marzo al 03 de abril de 2020.

poblacion	obs N	est N	exc N	exc %
todos	453	363	90	24.8
hombres	240	194	46	23.7
mujeres	198	166	32	18.9
edad < 65	81	67	14	20.9
edad 65-74	81	61	20	32.8
edad > 74	291	238	53	22.3

obs N: número de defunciones observadas en el periodo comprendido entre la fecha de inicio y fin de exceso
est N: número de defunciones estimadas, en el periodo comprendido entre la fecha de inicio y fin de exceso
exc N: número de defunciones en exceso (observadas por encima de las estimadas)
exc %: porcentaje de defunciones en exceso

Cantabria

En Cantabria se estima un periodo de exceso por el sistema MoMo del 24 de marzo al 16 de abril de 2020. Los resultados se describen a continuación.

Figura 7. Mortalidad por todas las causas observada y esperada. Cantabria, diciembre 2019 hasta 22 de abril de 2020.

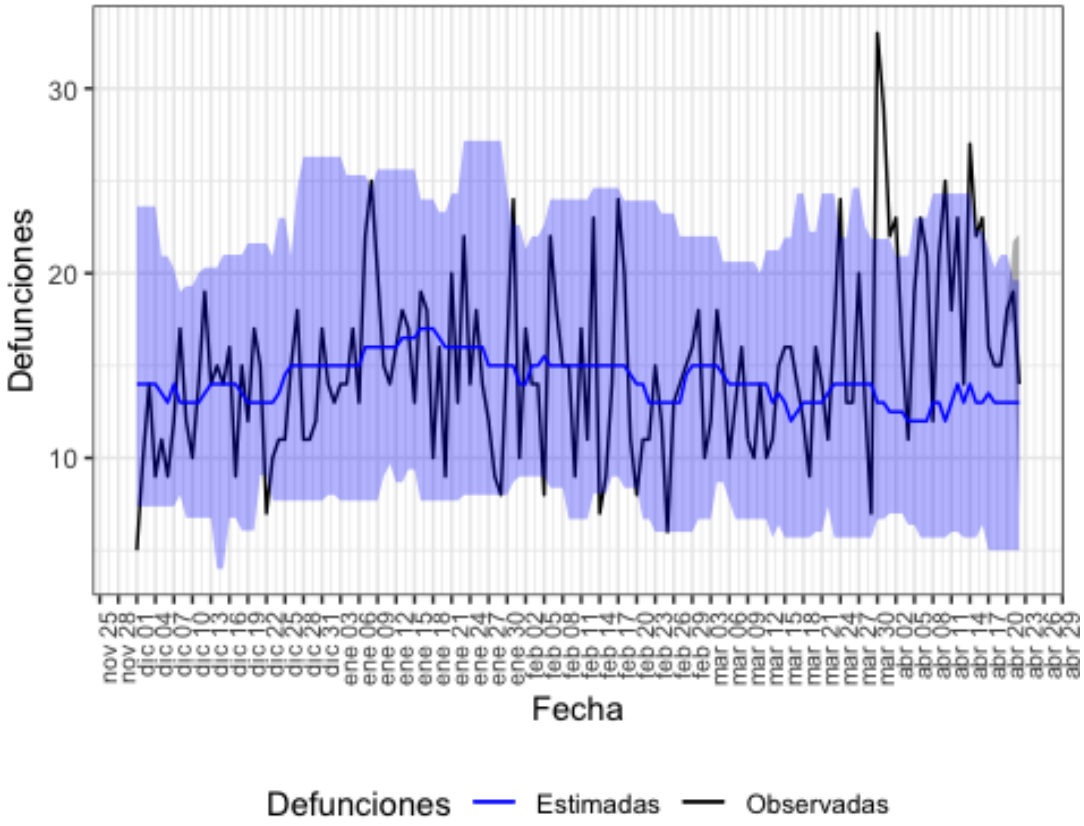

Defunciones observadas (negro) y defunciones estimadas (azul), con el intervalo de confianza al 99% (banda azul).

En la tabla 7 se muestran las estimaciones del exceso de mortalidad durante el periodo de exceso señalado.

Tabla 7. Defunciones observadas, estimadas y exceso de defunciones por todas las causas, para toda la población, por sexo y por grupos de edad. Cantabria, del 24 de marzo al 16 de abril de 2020.

poblacion	obs N	est N	exc N	exc %
todos	472	314	158	50.6
hombres	244	168	76	45.7
mujeres	227	140	86	61.6
edad < 65	55	46	8	18.3
edad 65-74	66	48	18	37.5
edad > 74	351	224	127	56.7

obs N: número de defunciones observadas en el periodo comprendido entre la fecha de inicio y fin de exceso
est N: número de defunciones estimadas, en el periodo comprendido entre la fecha de inicio y fin de exceso
exc N: número de defunciones en exceso (observadas por encima de las estimadas)
exc %: porcentaje de defunciones en exceso

Castilla y León

En Castilla y León se estima un periodo de exceso por el sistema MoMo del 18 de marzo al 21 de abril de 2020. Los resultados se describen a continuación.

Figura 8. Mortalidad por todas las causas observada y esperada. Castilla y León, diciembre 2019 hasta 22 de abril de 2020.

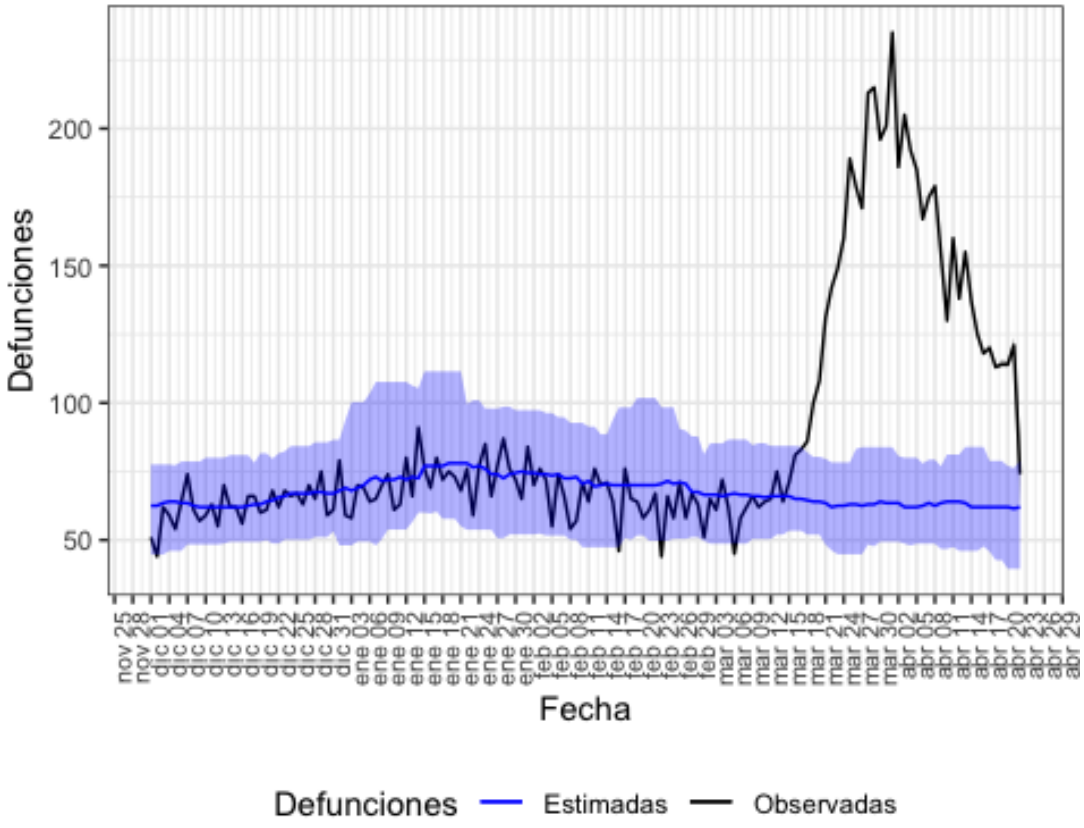

Defunciones observadas (negro) y defunciones estimadas (azul), con el intervalo de confianza al 99% (banda azul).

En la tabla 8 se muestran las estimaciones del exceso de mortalidad durante el periodo de exceso señalado.

Tabla 8. Defunciones observadas, estimadas y exceso de defunciones por todas las causas, para toda la población, por sexo y por grupos de edad. Castilla y León, del 18 de marzo al 21 de abril de 2020.

poblacion	obs N	est N	exc N	exc %
todos	5463	2201	3262	148.2
hombres	2811	1144	1668	145.8
mujeres	2614	1030	1584	153.9
edad < 65	375	239	136	56.9
edad 65-74	537	254	283	111.4
edad > 74	4549	1724	2825	163.9

obs N: número de defunciones observadas en el periodo comprendido entre la fecha de inicio y fin de exceso
est N: número de defunciones estimadas, en el periodo comprendido entre la fecha de inicio y fin de exceso
exc N: número de defunciones en exceso (observadas por encima de las estimadas)
exc %: porcentaje de defunciones en exceso

Castilla La Mancha

En Castilla La Mancha se estima un periodo de exceso por el sistema MoMo del 14 de marzo al 21 de abril de 2020. Los resultados se describen a continuación.

Figura 9. Mortalidad por todas las causas observada y esperada. Castilla La Mancha, diciembre 2019 hasta 22 de abril de 2020.

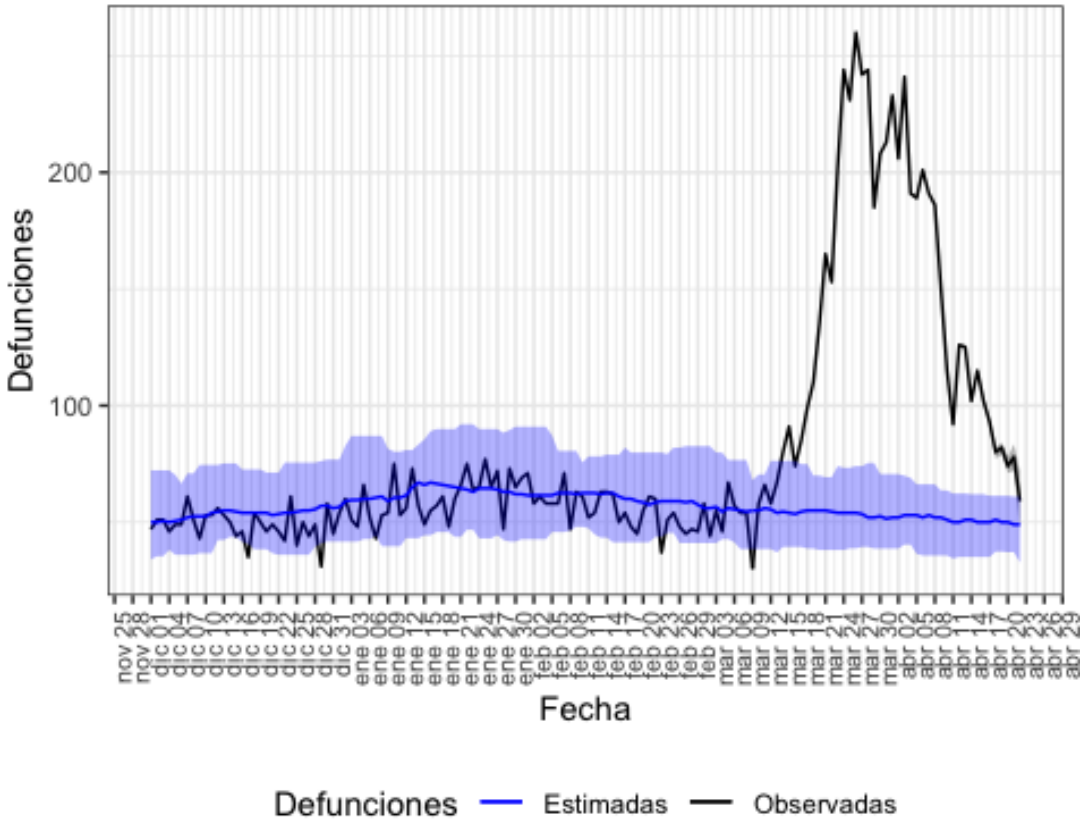

Defunciones observadas (negro) y defunciones estimadas (azul), con el intervalo de confianza al 99% (banda azul).

En la tabla 9 se muestran las estimaciones del exceso de mortalidad durante el periodo de exceso señalado.

Tabla 9. Defunciones observadas, estimadas y exceso de defunciones por todas las causas, para toda la población, por sexo y por grupos de edad. Castilla La Mancha, del 14 de marzo al 21 de abril de 2020.

poblacion	obs N	est N	exc N	exc %
todos	5993	2044	3950	193.3
hombres	3108	1052	2056	195.4
mujeres	2821	996	1824	183.1
edad < 65	457	218	240	110.1
edad 65-74	700	250	450	179.4
edad > 74	4832	1612	3220	199.8

obs N: número de defunciones observadas en el periodo comprendido entre la fecha de inicio y fin de exceso
est N: número de defunciones estimadas, en el periodo comprendido entre la fecha de inicio y fin de exceso
exc N: número de defunciones en exceso (observadas por encima de las estimadas)
exc %: porcentaje de defunciones en exceso

Cataluña

En Cataluña se estima un periodo de exceso por el sistema MoMo del 23 de marzo al 21 de abril de 2020. Los resultados se describen a continuación.

Figura 10. Mortalidad por todas las causas observada y esperada. Cataluña, diciembre 2019 hasta 22 de abril de 2020.

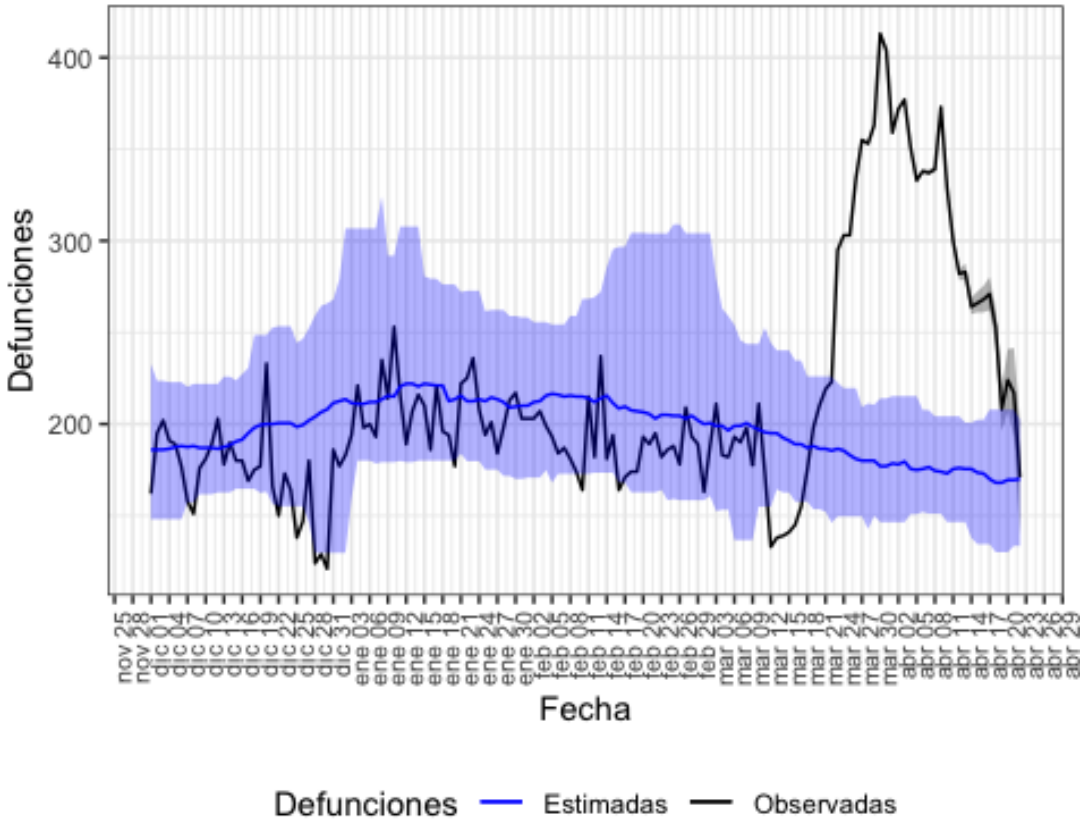

Defunciones observadas (negro) y defunciones estimadas (azul), con el intervalo de confianza al 99% (banda azul).

En la tabla 10 se muestran las estimaciones del exceso de mortalidad durante el periodo de exceso señalado.

Tabla 10. Defunciones observadas, estimadas y exceso de defunciones por todas las causas, para toda la población, por sexo y por grupos de edad. Cataluña, del 23 de marzo al 21 de abril de 2020.

poblacion	obs N	est N	exc N	exc %
todos	9467	5284	4183	79.2
hombres	4415	2537	1878	74.0
mujeres	4375	2442	1934	79.2
edad < 65	784	700	84	12.0
edad 65-74	1228	696	532	76.6
edad > 74	7455	3828	3627	94.7

obs N: número de defunciones observadas en el periodo comprendido entre la fecha de inicio y fin de exceso
est N: número de defunciones estimadas, en el periodo comprendido entre la fecha de inicio y fin de exceso
exc N: número de defunciones en exceso (observadas por encima de las estimadas)
exc %: porcentaje de defunciones en exceso

Comunitat Valenciana

En Comunitat Valenciana se estima un periodo de exceso por el sistema MoMo del 22 de marzo al 15 de abril de 2020. Los resultados se describen a continuación.

Figura 11. Mortalidad por todas las causas observada y esperada. Comunitat Valenciana, diciembre 2019 hasta 22 de abril de 2020.

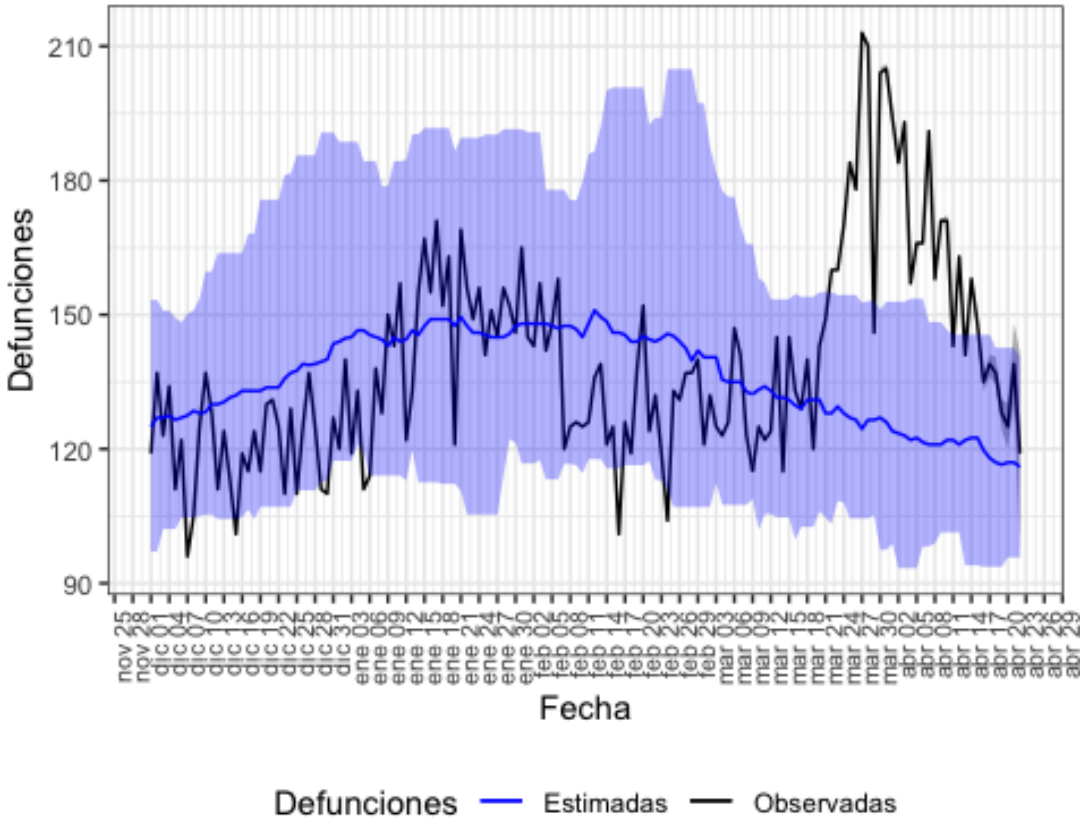

Defunciones observadas (negro) y defunciones estimadas (azul), con el intervalo de confianza al 99% (banda azul).

En la tabla 11 se muestran las estimaciones del exceso de mortalidad durante el periodo de exceso señalado.

Tabla 11. Defunciones observadas, estimadas y exceso de defunciones por todas las causas, para toda la población, por sexo y por grupos de edad. Comunitat Valenciana, del 22 de marzo al 15 de abril de 2020.

poblacion	obs N	est N	exc N	exc %
todos	4334	3101	1233	39.8
hombres	2267	1570	697	44.4
mujeres	2000	1478	522	35.3
edad < 65	502	448	54	11.9
edad 65-74	651	457	194	42.5
edad > 74	3171	2186	985	45.1

obs N: número de defunciones observadas en el periodo comprendido entre la fecha de inicio y fin de exceso
est N: número de defunciones estimadas, en el periodo comprendido entre la fecha de inicio y fin de exceso
exc N: número de defunciones en exceso (observadas por encima de las estimadas)
exc %: porcentaje de defunciones en exceso

Extremadura

En Extremadura se estima un periodo de exceso por el sistema MoMo del 23 de marzo al 17 de abril de 2020. Los resultados se describen a continuación.

Figura 12. Mortalidad por todas las causas observada y esperada. Extremadura, diciembre 2019 hasta 22 de abril de 2020.

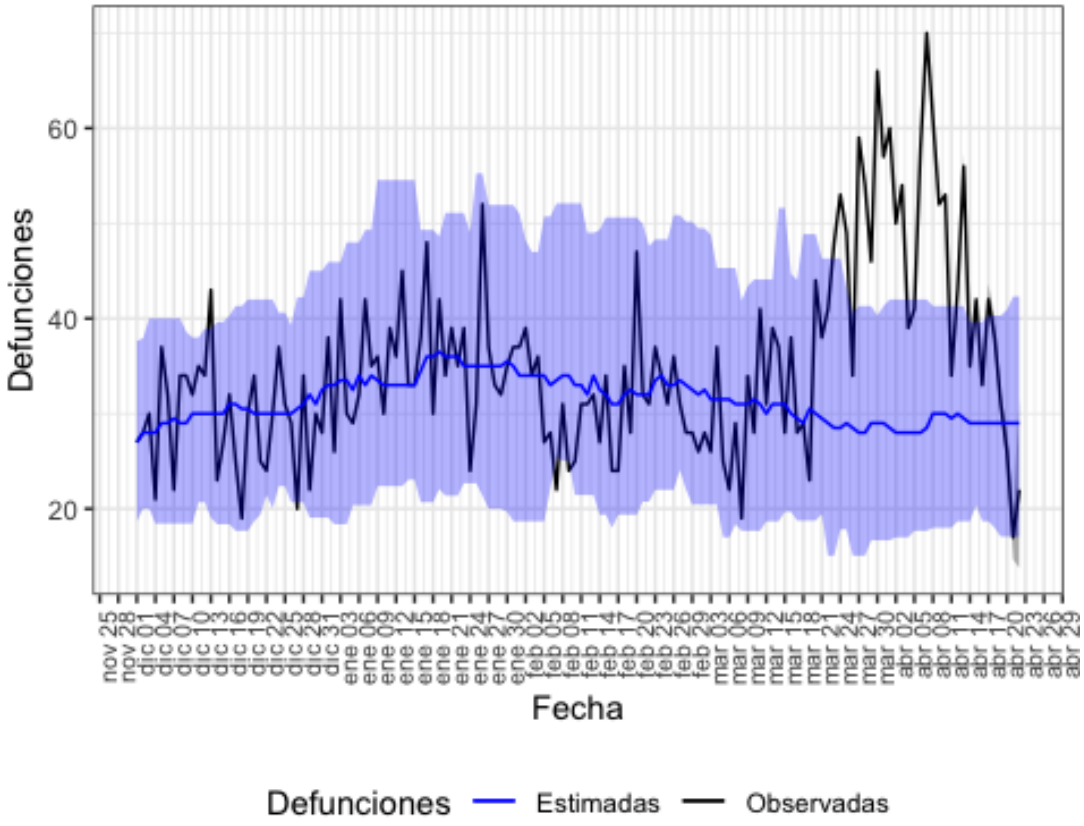

Defunciones observadas (negro) y defunciones estimadas (azul), con el intervalo de confianza al 99% (banda azul).

En la tabla 12 se muestran las estimaciones del exceso de mortalidad durante el periodo de exceso señalado.

Tabla 12. Defunciones observadas, estimadas y exceso de defunciones por todas las causas, para toda la población, por sexo y por grupos de edad. Extremadura, del 23 de marzo al 17 de abril de 2020.

poblacion	obs N	est N	exc N	exc %
todos	1289	750	540	72.0
hombres	648	385	263	68.3
mujeres	625	352	274	77.8
edad < 65	101	79	22	27.8
edad 65-74	169	106	64	60.2
edad > 74	1017	540	477	88.3

obs N: número de defunciones observadas en el periodo comprendido entre la fecha de inicio y fin de exceso
est N: número de defunciones estimadas, en el periodo comprendido entre la fecha de inicio y fin de exceso
exc N: número de defunciones en exceso (observadas por encima de las estimadas)
exc %: porcentaje de defunciones en exceso

Galicia

En Galicia se estima un periodo de exceso por el sistema MoMo del 21 de marzo al 11 de abril de 2020. Los resultados se describen a continuación.

Figura 13. Mortalidad por todas las causas observada y esperada. Galicia, diciembre 2019 hasta 22 de abril de 2020.

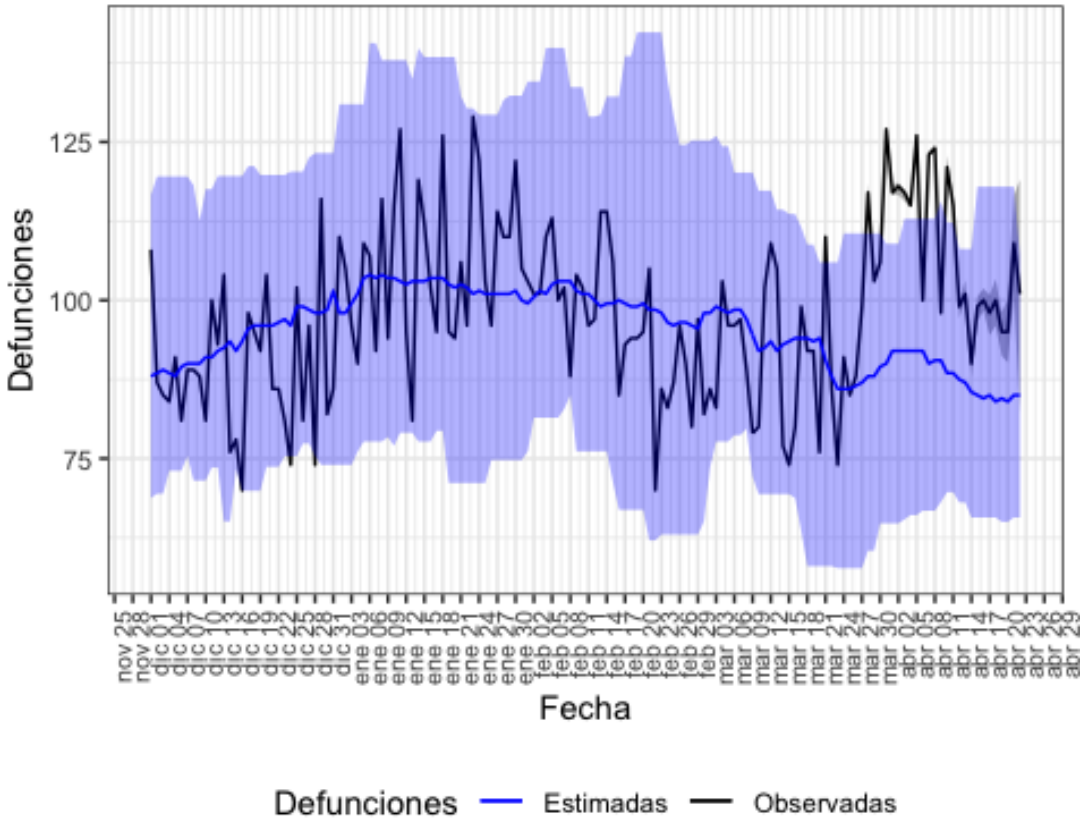

Defunciones observadas (negro) y defunciones estimadas (azul), con el intervalo de confianza al 99% (banda azul).

En la tabla 13 se muestran las estimaciones del exceso de mortalidad durante el periodo de exceso señalado.

Tabla 13. Defunciones observadas, estimadas y exceso de defunciones por todas las causas, para toda la población, por sexo y por grupos de edad. Galicia, del 21 de marzo al 11 de abril de 2020.

poblacion	obs N	est N	exc N	exc %
todos	2360	1966	394	20.1
hombres	1190	974	216	22.2
mujeres	1149	980	168	17.2
edad < 65	216	214	2	0.9
edad 65-74	267	254	14	5.3
edad > 74	1872	1498	374	25.0

obs N: número de defunciones observadas en el periodo comprendido entre la fecha de inicio y fin de exceso
est N: número de defunciones estimadas, en el periodo comprendido entre la fecha de inicio y fin de exceso
exc N: número de defunciones en exceso (observadas por encima de las estimadas)
exc %: porcentaje de defunciones en exceso

Comunidad de Madrid

En Comunidad de Madrid se estima un periodo de exceso por el sistema MoMo del 10 de marzo al 13 de abril de 2020. Los resultados se describen a continuación.

Figura 14. Mortalidad por todas las causas observada y esperada. Comunidad de Madrid, diciembre 2019 hasta 22 de abril de 2020.

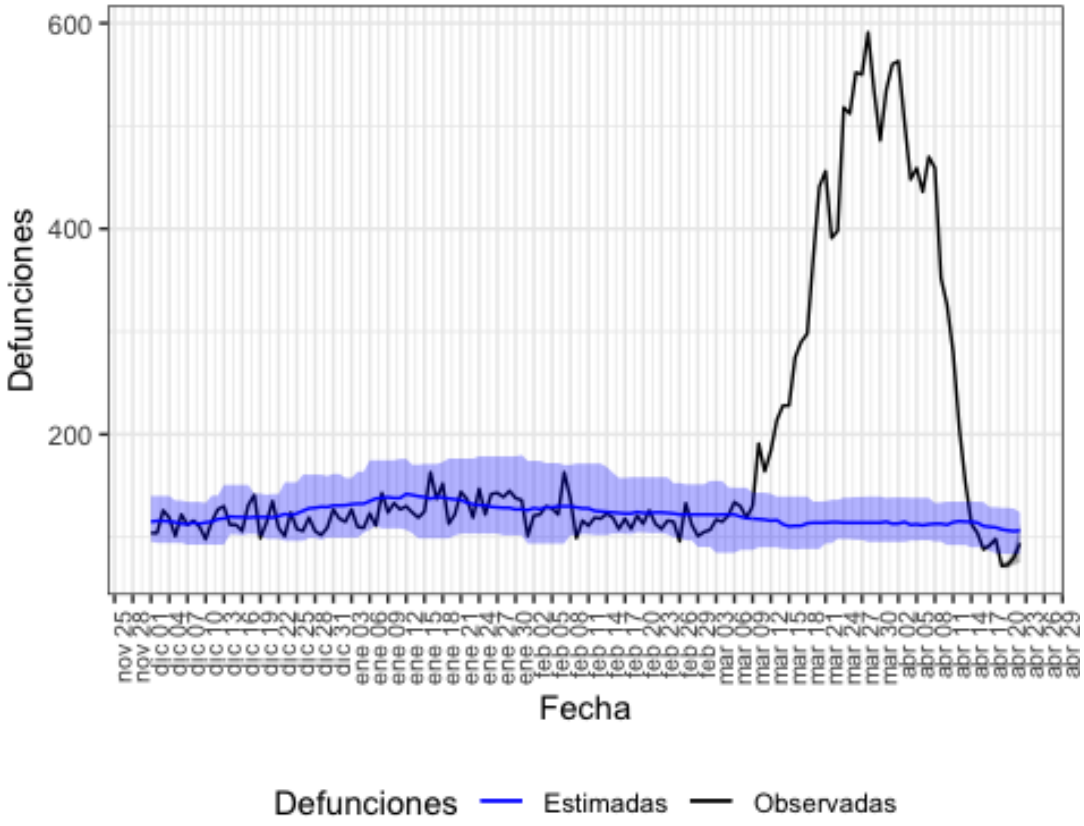

Defunciones observadas (negro) y defunciones estimadas (azul), con el intervalo de confianza al 99% (banda azul).

En la tabla 14 se muestran las estimaciones del exceso de mortalidad durante el periodo de exceso señalado.

Tabla 14. Defunciones observadas, estimadas y exceso de defunciones por todas las causas, para toda la población, por sexo y por grupos de edad. Comunidad de Madrid, del 10 de marzo al 13 de abril de 2020.

poblacion	obs N	est N	exc N	exc %
todos	13627	3982	9645	242.2
hombres	6852	1915	4937	257.8
mujeres	6146	1946	4200	215.9
edad < 65	974	564	410	72.7
edad 65-74	1709	542	1166	215.0
edad > 74	10942	2868	8074	281.5

obs N: número de defunciones observadas en el periodo comprendido entre la fecha de inicio y fin de exceso
est N: número de defunciones estimadas, en el periodo comprendido entre la fecha de inicio y fin de exceso
exc N: número de defunciones en exceso (observadas por encima de las estimadas)
exc %: porcentaje de defunciones en exceso

Murcia

En Murcia se estima un periodo de exceso por el sistema MoMo del 27 de marzo al 05 de abril de 2020. Los resultados se describen a continuación.

Figura 15. Mortalidad por todas las causas observada y esperada. Murcia, diciembre 2019 hasta 22 de abril de 2020.

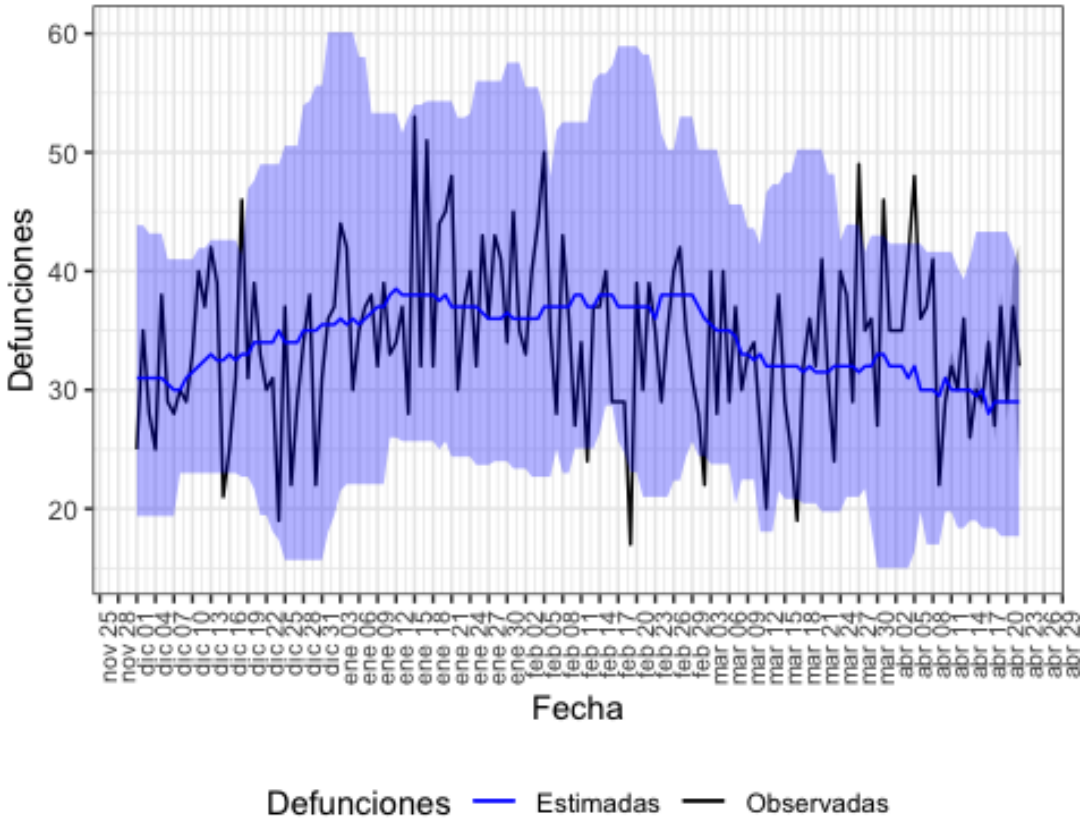

Defunciones observadas (negro) y defunciones estimadas (azul), con el intervalo de confianza al 99% (banda azul).

En la tabla 15 se muestran las estimaciones del exceso de mortalidad durante el periodo de exceso señalado.

Tabla 15. Defunciones observadas, estimadas y exceso de defunciones por todas las causas, para toda la población, por sexo y por grupos de edad. Murcia, del 27 de marzo al 05 de abril de 2020.

poblacion	obs N	est N	exc N	exc %
todos	387	320	66	20.7
hombres	188	170	18	10.6
mujeres	196	146	50	34.7
edad < 65	37	50	0	0.0
edad 65-74	54	40	14	36.7
edad > 74	296	225	71	31.6

obs N: número de defunciones observadas en el periodo comprendido entre la fecha de inicio y fin de exceso
est N: número de defunciones estimadas, en el periodo comprendido entre la fecha de inicio y fin de exceso
exc N: número de defunciones en exceso (observadas por encima de las estimadas)
exc %: porcentaje de defunciones en exceso

Navarra

En Navarra se estima un periodo de exceso por el sistema MoMo del 22 de marzo al 18 de abril de 2020. Los resultados se describen a continuación.

Figura 16. Mortalidad por todas las causas observada y esperada. Navarra, diciembre 2019 hasta 22 de abril de 2020.

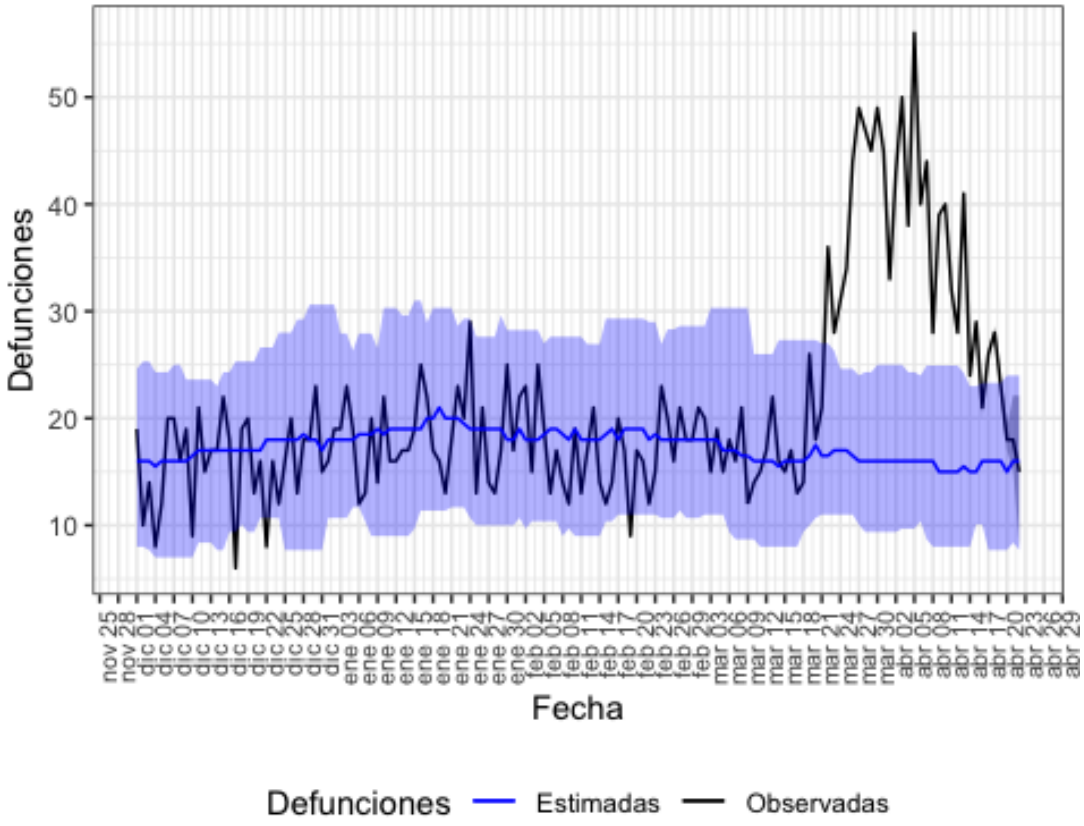

Defunciones observadas (negro) y defunciones estimadas (azul), con el intervalo de confianza al 99% (banda azul).

En la tabla 16 se muestran las estimaciones del exceso de mortalidad durante el periodo de exceso señalado.

Tabla 16. Defunciones observadas, estimadas y exceso de defunciones por todas las causas, para toda la población, por sexo y por grupos de edad. Navarra, del 22 de marzo al 18 de abril de 2020.

poblacion	obs N	est N	exc N	exc %
todos	1048	446	602	135.2
hombres	519	224	296	132.2
mujeres	513	204	310	152.1
edad < 65	70	56	14	25.0
edad 65-74	116	50	66	129.7
edad > 74	861	344	516	149.9

obs N: número de defunciones observadas en el periodo comprendido entre la fecha de inicio y fin de exceso
est N: número de defunciones estimadas, en el periodo comprendido entre la fecha de inicio y fin de exceso
exc N: número de defunciones en exceso (observadas por encima de las estimadas)
exc %: porcentaje de defunciones en exceso

País Vasco

En País Vasco se estima un periodo de exceso por el sistema MoMo del 25 de marzo al 21 de abril de 2020. Los resultados se describen a continuación.

Figura 17. Mortalidad por todas las causas observada y esperada. País Vasco, diciembre 2019 hasta 22 de abril de 2020.

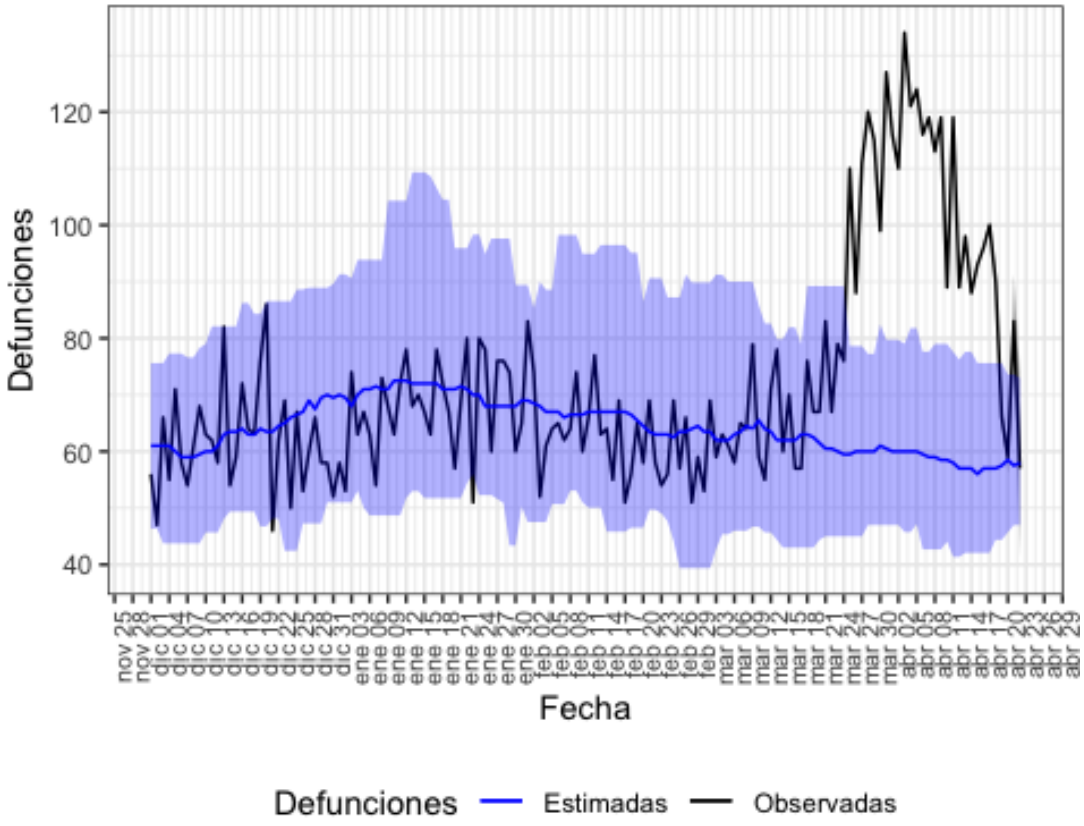

Defunciones observadas (negro) y defunciones estimadas (azul), con el intervalo de confianza al 99% (banda azul).

En la tabla 17 se muestran las estimaciones del exceso de mortalidad durante el periodo de exceso señalado.

Tabla 17. Defunciones observadas, estimadas y exceso de defunciones por todas las causas, para toda la población, por sexo y por grupos de edad. País Vasco, del 25 de marzo al 21 de abril de 2020.

poblacion	obs N	est N	exc N	exc %
todos	2912	1645	1267	77.0
hombres	1420	822	598	72.9
mujeres	1440	811	629	77.6
edad < 65	271	195	76	39.0
edad 65-74	336	200	136	68.0
edad > 74	2305	1218	1088	89.3

obs N: número de defunciones observadas en el periodo comprendido entre la fecha de inicio y fin de exceso
est N: número de defunciones estimadas, en el periodo comprendido entre la fecha de inicio y fin de exceso
exc N: número de defunciones en exceso (observadas por encima de las estimadas)
exc %: porcentaje de defunciones en exceso

La Rioja

En La Rioja se estima un periodo de exceso por el sistema MoMo del 20 de marzo al 14 de abril de 2020. Los resultados se describen a continuación.

Figura 18. Mortalidad por todas las causas observada y esperada. La Rioja, diciembre 2019 hasta 22 de abril de 2020.

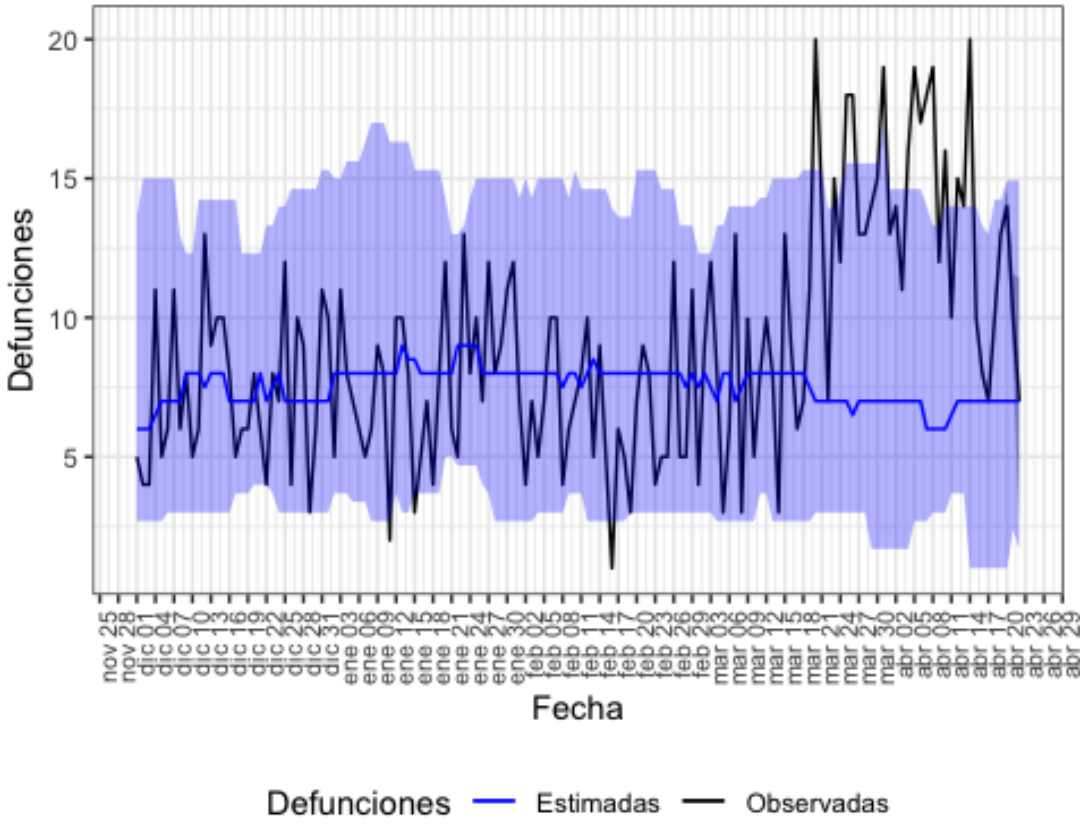

Defunciones observadas (negro) y defunciones estimadas (azul), con el intervalo de confianza al 99% (banda azul).

En la tabla 18 se muestran las estimaciones del exceso de mortalidad durante el periodo de exceso señalado.

Tabla 18. Defunciones observadas, estimadas y exceso de defunciones por todas las causas, para toda la población, por sexo y por grupos de edad. La Rioja, del 20 de marzo al 14 de abril de 2020.

poblacion	obs N	est N	exc N	exc %
todos	392	177	215	121.5
hombres	223	78	144	184.1
mujeres	167	72	94	130.3
edad < 65	41	18	24	134.3
edad 65-74	50	26	24	96.1
edad > 74	301	130	171	131.5

obs N: número de defunciones observadas en el periodo comprendido entre la fecha de inicio y fin de exceso
est N: número de defunciones estimadas, en el periodo comprendido entre la fecha de inicio y fin de exceso
exc N: número de defunciones en exceso (observadas por encima de las estimadas)
exc %: porcentaje de defunciones en exceso

Ceuta

En Ceuta se estima un periodo de exceso por el sistema MoMo del 28 de marzo al 31 de marzo de 2020. Los resultados se describen a continuación.

Figura 19. Mortalidad por todas las causas observada y esperada. Ceuta, diciembre 2019 hasta 22 de abril de 2020.

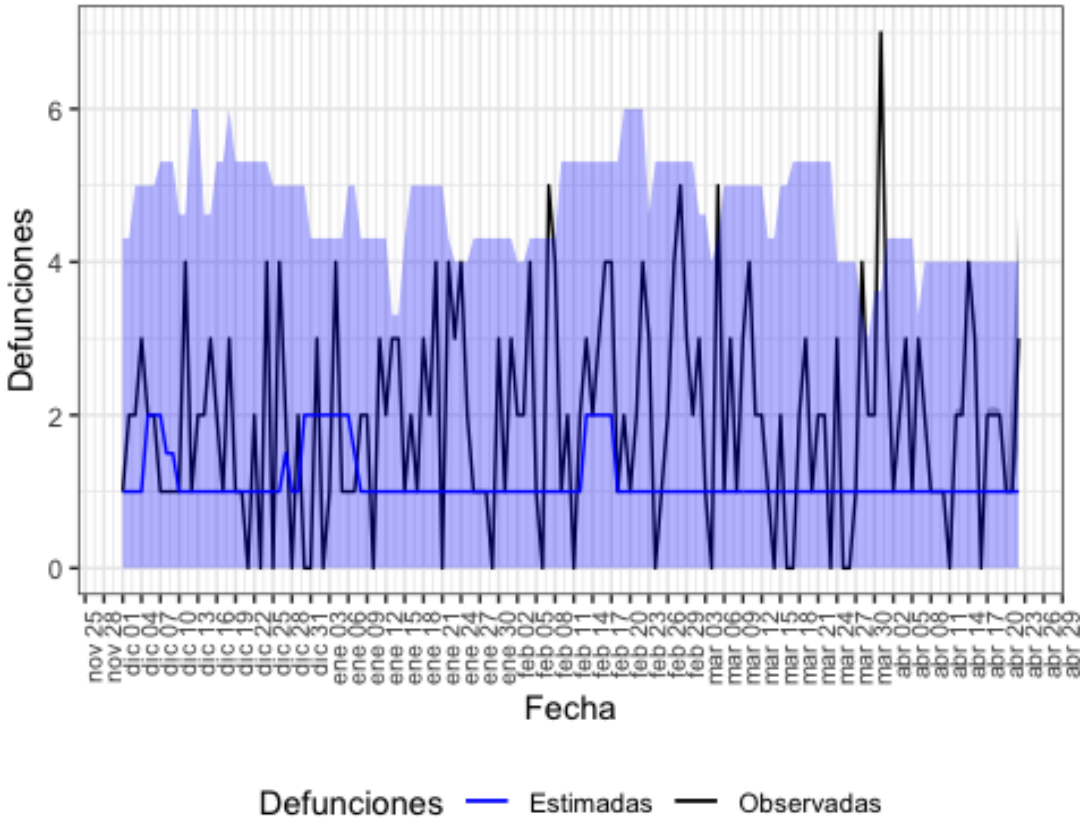

Defunciones observadas (negro) y defunciones estimadas (azul), con el intervalo de confianza al 99% (banda azul).

En la tabla 19 se muestran las estimaciones del exceso de mortalidad durante el periodo de exceso señalado.

Tabla 19. Defunciones observadas, estimadas y exceso de defunciones por todas las causas, para toda la población, por sexo y por grupos de edad. Ceuta, del 28 de marzo al 31 de marzo de 2020.

poblacion	obs N	est N	exc N	exc %
todos	15	4	11	275
hombres	9	4	5	125
mujeres	6	4	2	50
edad < 65	1	0	1	NA
edad 65-74	3	0	3	NA
edad > 74	11	2	9	450

obs N: número de defunciones observadas en el periodo comprendido entre la fecha de inicio y fin de exceso
est N: número de defunciones estimadas, en el periodo comprendido entre la fecha de inicio y fin de exceso
exc N: número de defunciones en exceso (observadas por encima de las estimadas)
exc %: porcentaje de defunciones en exceso

Conclusiones

Los resultados obtenidos con MoMo estiman que se ha producido un exceso de mortalidad por todas las causas a nivel nacional del 17 de marzo al 21 de abril de 2020 de un 69%. El exceso es similar en hombres (68%) y en mujeres (66%), y se concentra en los mayores de 74 años (80%), seguido del grupo de edad de 65 a 74 años (56%).

A nivel de CCAA se han detectado excesos de mortalidad en Andalucía, Aragón, Asturias, Islas Baleares, Canarias, Cantabria, Castilla y León, Castilla La Mancha, Cataluña, Comunitat Valenciana, Extremadura, Galicia, Comunidad de Madrid, Murcia, Navarra, País Vasco, La Rioja y Ceuta. En ellas, el exceso de mortalidad se concentra en los grupos de edad de mayores de 74 y entre 65 y 74 años.

En el momento actual observamos un retraso en la notificación de defunciones en los registros civiles de varias CCAA, siendo notable en Madrid. Los resultados de los días más recientes se irán actualizando próximamente.

España participa en la red europea EuroMOMO[1] para la estimación de los excesos de mortalidad por todas las causas con un modelo común en todos los países. Las actualizaciones de las últimas dos semanas indican también un exceso de mortalidad en España a nivel nacional que se concentra fundamentalmente en los mayores de 64 años. Los excesos se observan también en otros países de nuestro entorno.

Aclaraciones metodológicas

Los datos de defunciones observadas son de carácter provisional, ya que el sistema se alimenta diariamente de las defunciones notificadas desde los Registros Civiles informatizados al Ministerio de Justicia, ocurridas en los últimos días. Cabe destacar que en estos momentos el retraso entre la fecha de

[1] EuroMOMO. European monitoring of excess mortality for public health action. Disponible en: http://www.euromomo.eu/ Los datos se actualizan el jueves-viernes de cada semana.

defunción y la de notificación se está incrementando. Por este motivo, tanto los datos de defunciones observadas como los excesos detectados por el sistema MoMo pueden variar en cada actualización.

Además, sobre los datos de defunciones observadas de los últimos 28 días se realiza una corrección por retraso para corregir la cifra real de defunciones notificadas. Esta corrección se ejecuta de forma independiente para toda la población y por grupos de sexo y edad. Por este motivo, puede observarse que la suma entre los subgrupos analizados puede no coincidir con la cifra exacta de los excesos de defunciones en toda la población. Otro hecho que también provoca este mismo efecto es que un pequeño porcentaje de defunciones notificadas que no tienen información sobre sexo.