

Vigilancia de los excesos de mortalidad por todas las causas. MoMo

Situación a 24 de mayo de 2020

El Sistema de Monitorización de la Mortalidad diaria (MoMo) en España, utiliza la información de mortalidad por todas las causas que se obtiene diariamente de 3929 registros civiles informatizados del Ministerio de Justicia, correspondientes al 93% de la población española y que incluye todas las provincias. Las estimaciones de mortalidad esperada se realizan mediante modelos restrictivos de medias históricas basados en la mortalidad observada del 1 de enero 2008 hasta un año previo a la fecha actual.

Las defunciones observadas en los últimos 28 días se corrigen por el retraso en la notificación, teniendo en cuenta tres factores: el número de defunciones notificadas diariamente, la distribución de defunciones notificadas diariamente y del número promedio de fallecidos por día, aplicando una regularización a la estimación por máxima verosimilitud.

Resultados a nivel nacional

A nivel nacional se estima un periodo de exceso por el sistema MoMo del 17 de marzo al 21 de mayo de 2020. Los resultados se describen a continuación.

Figura 1. Mortalidad por todas las causas observada y esperada. España, diciembre 2019 hasta 24 de mayo de 2020

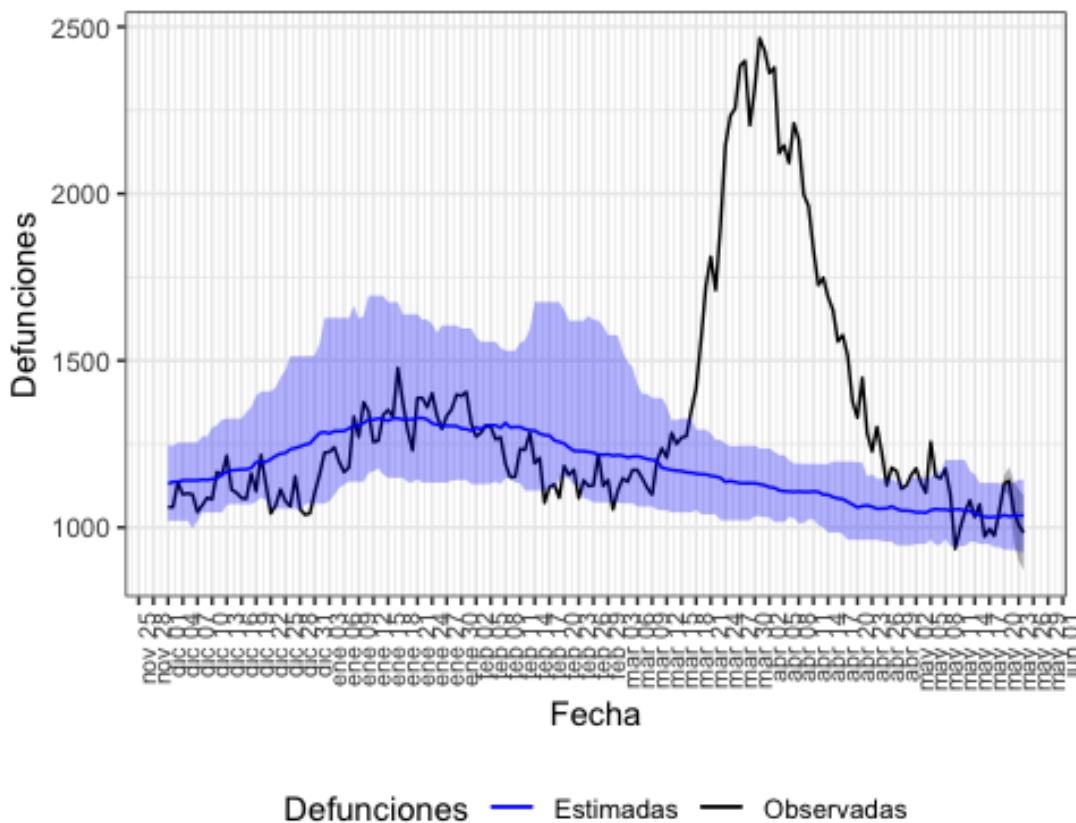

Defunciones observadas (negro) y defunciones estimadas (azul), con el intervalo de confianza al 99% (banda azul).

En la tabla 1 se muestran las estimaciones del exceso de mortalidad durante el periodo de exceso señalado.

Tabla 1. Defunciones observadas, estimadas y exceso de defunciones por todas las causas, para toda la población, por sexo y por grupos de edad. España, del 17 de marzo al 21 de mayo de 2020.

poblacion	obs N	est N	exc N	exc %
todos	102757	71678	31079	43.4
hombres	50928	36039	14889	41.3
mujeres	49083	34072	15011	44.1
edad < 65	11152	10103	1049	10.4
edad 65-74	13464	9978	3486	34.9
edad > 74	78152	52020	26132	50.2

obs N: número de defunciones observadas en el periodo comprendido entre la fecha de inicio y fin de exceso

est N: número de defunciones estimadas, en el periodo comprendido entre la fecha de inicio y fin de exceso

exc N: número de defunciones en exceso (observadas por encima de las estimadas)

exc %: porcentaje de defunciones en exceso

Resultados por CCAA

Se observan excesos de mortalidad en las siguientes CCAA: Andalucía, Aragón, Asturias, Islas Baleares, Canarias, Cantabria, Castilla y León, Castilla La Mancha, Cataluña, Comunitat Valenciana, Extremadura, Galicia, Comunidad de Madrid, Murcia, Navarra, País Vasco, La Rioja y Ceuta.

Andalucía

En Andalucía se estima un periodo de exceso por el sistema MoMo del 20 de marzo al 14 de abril de 2020. Los resultados se describen a continuación.

Figura 2. Mortalidad por todas las causas observada y esperada. Andalucía, diciembre 2019 hasta 24 de mayo de 2020.

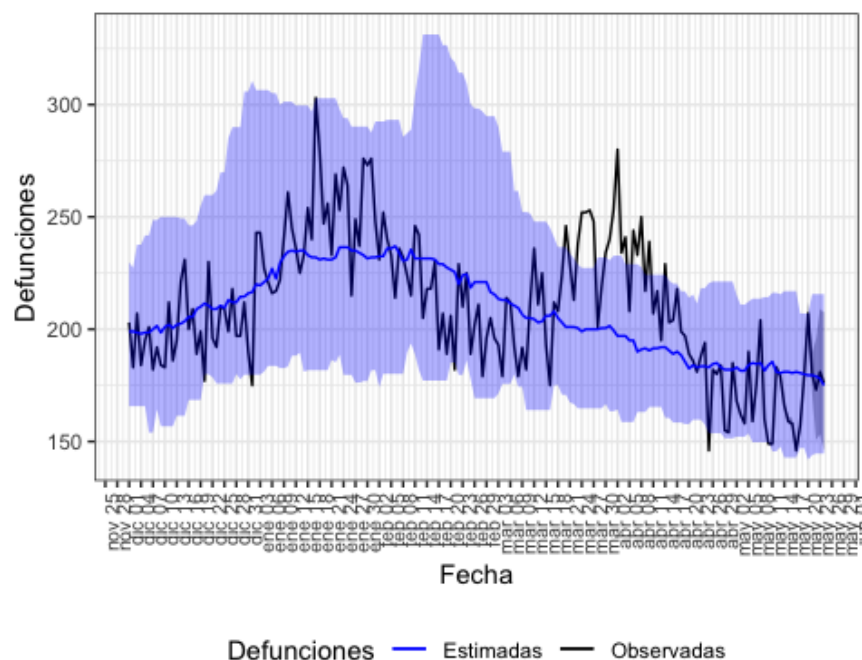

Defunciones observadas (negro) y defunciones estimadas (azul), con el intervalo de confianza al 99% (banda azul).

En la tabla 2 se muestran las estimaciones del exceso de mortalidad durante el periodo de exceso señalado.

Tabla 2. Defunciones observadas, estimadas y exceso de defunciones por todas las causas, para toda la población, por sexo y por grupos de edad. Andalucía, del 20 de marzo al 14 de abril de 2020.

poblacion	obs N	est N	exc N	exc %
todos	6072	5116	956	18.7
hombres	3049	2632	417	15.9
mujeres	2923	2414	508	21.1
edad < 65	879	809	70	8.7
edad 65-74	906	794	112	14.2
edad > 74	4287	3556	732	20.6

obs N: número de defunciones observadas en el periodo comprendido entre la fecha de inicio y fin de exceso

est N: número de defunciones estimadas, en el periodo comprendido entre la fecha de inicio y fin de exceso

exc N: número de defunciones en exceso (observadas por encima de las estimadas)

exc %: porcentaje de defunciones en exceso

Aragón

En Aragón se estima un periodo de exceso por el sistema MoMo del 23 de marzo al 29 de abril de 2020. Los resultados se describen a continuación.

Figura 3. Mortalidad por todas las causas observada y esperada. Aragón, diciembre 2019 hasta 24 de mayo de 2020.

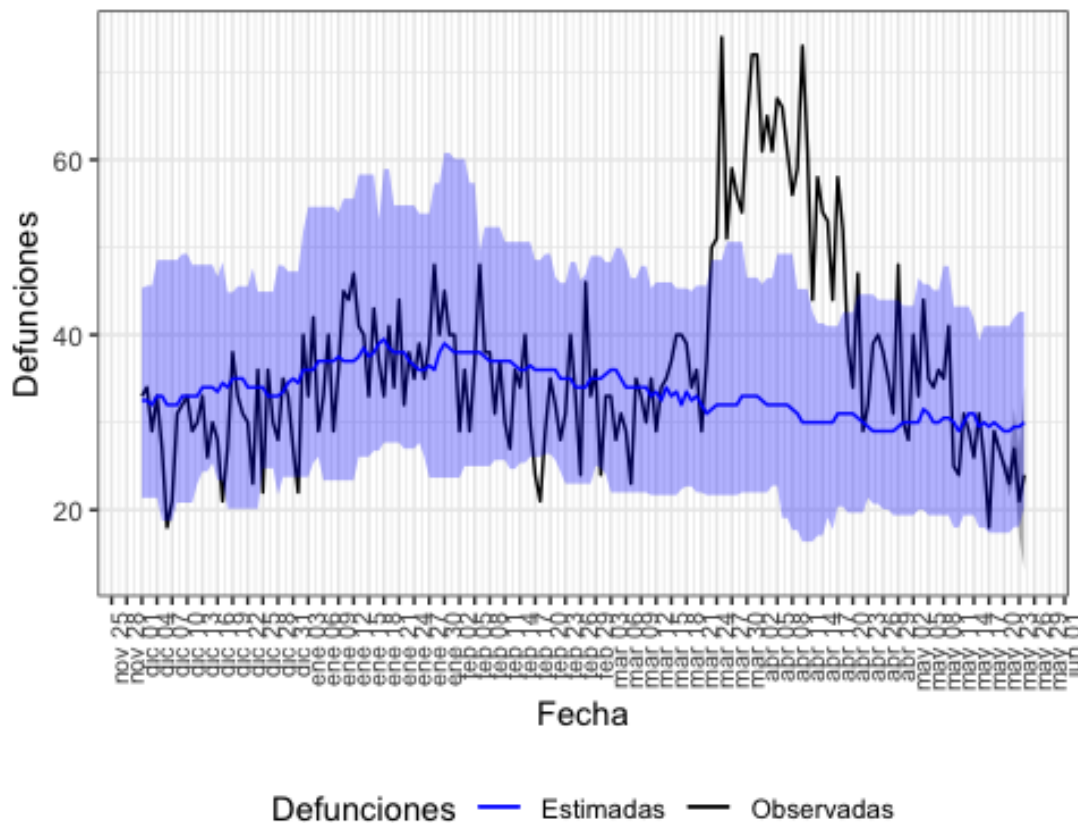

Defunciones observadas (negro) y defunciones estimadas (azul), con el intervalo de confianza al 99% (banda azul).

En la tabla 3 se muestran las estimaciones del exceso de mortalidad durante el periodo de exceso señalado.

Tabla 3. Defunciones observadas, estimadas y exceso de defunciones por todas las causas, para toda la población, por sexo y por grupos de edad. Aragón, del 23 de marzo al 29 de abril de 2020.

poblacion	obs N	est N	exc N	exc %
todos	2008	1177	831	70.6
hombres	998	618	380	61.6
mujeres	992	568	424	74.8
edad < 65	176	109	67	61.5
edad 65-74	231	150	81	54.0
edad > 74	1601	870	730	83.9

obs N: número de defunciones observadas en el periodo comprendido entre la fecha de inicio y fin de exceso

est N: número de defunciones estimadas, en el periodo comprendido entre la fecha de inicio y fin de exceso

exc N: número de defunciones en exceso (observadas por encima de las estimadas)

exc %: porcentaje de defunciones en exceso

Asturias

En Asturias se estima un periodo de exceso por el sistema MoMo del 23 de marzo al 22 de abril de 2020. Los resultados se describen a continuación.

Figura 4. Mortalidad por todas las causas observada y esperada. Asturias, diciembre 2019 hasta 24 de mayo de 2020.

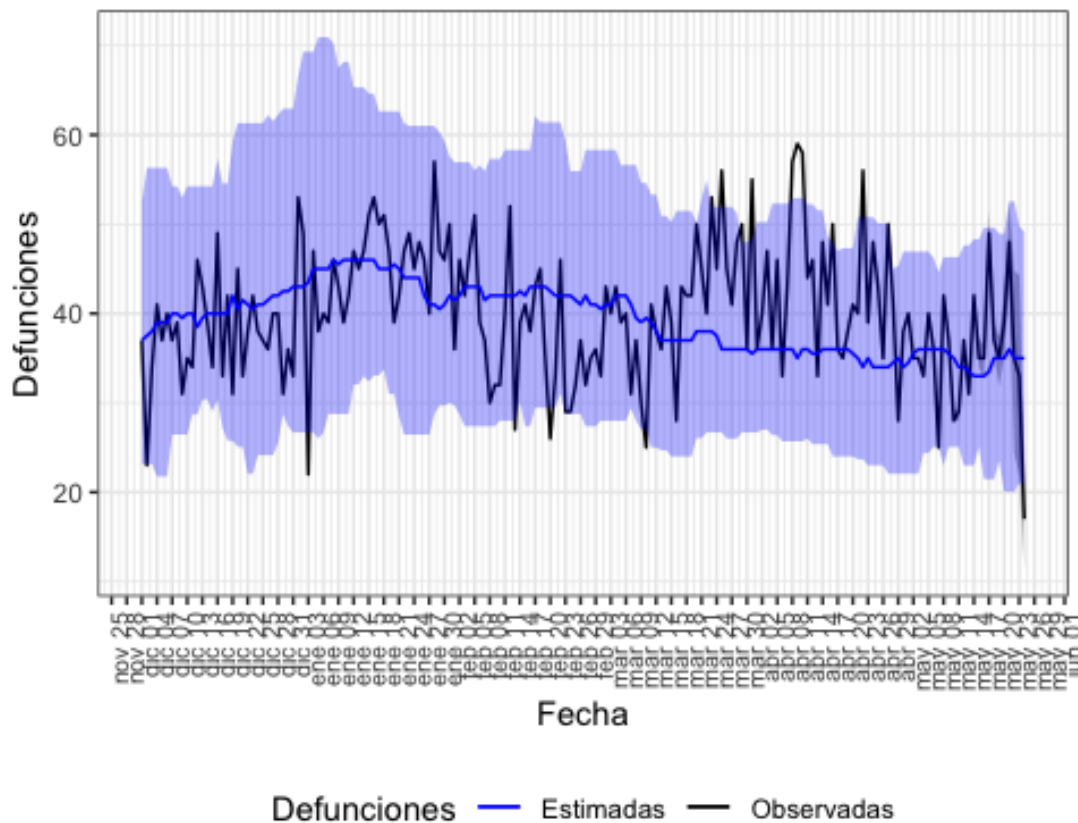

Defunciones observadas (negro) y defunciones estimadas (azul), con el intervalo de confianza al 99% (banda azul).

En la tabla 4 se muestran las estimaciones del exceso de mortalidad durante el periodo de exceso señalado.

Tabla 4. Defunciones observadas, estimadas y exceso de defunciones por todas las causas, para toda la población, por sexo y por grupos de edad. Asturias, del 23 de marzo al 22 de abril de 2020.

poblacion	obs N	est N	exc N	exc %
todos	1392	1114	278	25.0
hombres	642	520	122	23.3
mujeres	730	563	167	29.7
edad < 65	124	126	0	0.0
edad 65-74	162	154	8	5.5
edad > 74	1106	810	296	36.5

obs N: número de defunciones observadas en el periodo comprendido entre la fecha de inicio y fin de exceso

est N: número de defunciones estimadas, en el periodo comprendido entre la fecha de inicio y fin de exceso

exc N: número de defunciones en exceso (observadas por encima de las estimadas)

exc %: porcentaje de defunciones en exceso

Islas Baleares

En Islas Baleares se estima un periodo de exceso por el sistema MoMo del 16 de marzo al 09 de mayo de 2020. Los resultados se describen a continuación.

Figura 5. Mortalidad por todas las causas observada y esperada. Islas Baleares, diciembre 2019 hasta 24 de mayo de 2020.

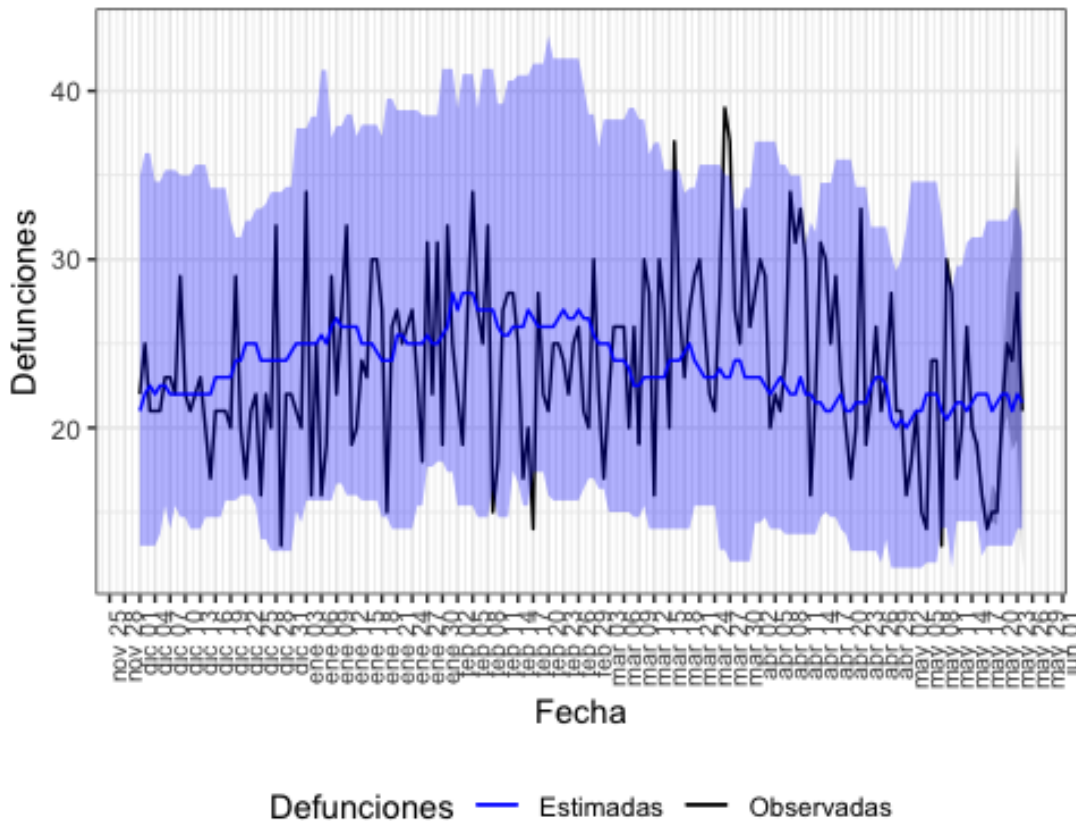

Defunciones observadas (negro) y defunciones estimadas (azul), con el intervalo de confianza al 99% (banda azul).

En la tabla 5 se muestran las estimaciones del exceso de mortalidad durante el periodo de exceso señalado.

Tabla 5. Defunciones observadas, estimadas y exceso de defunciones por todas las causas, para toda la población, por sexo y por grupos de edad. Islas Baleares, del 16 de marzo al 09 de mayo de 2020.

poblacion	obs N	est N	exc N	exc %
todos	1381	1224	157	12.8
hombres	642	556	86	15.5
mujeres	604	502	102	20.3
edad < 65	188	218	0	0.0
edad 65-74	217	170	48	28.0
edad > 74	976	854	122	14.2

obs N: número de defunciones observadas en el periodo comprendido entre la fecha de inicio y fin de exceso

est N: número de defunciones estimadas, en el periodo comprendido entre la fecha de inicio y fin de exceso

exc N: número de defunciones en exceso (observadas por encima de las estimadas)

exc %: porcentaje de defunciones en exceso

Canarias

En Canarias se estima un periodo de exceso por el sistema MoMo del 27 de marzo al 01 de mayo de 2020. Los resultados se describen a continuación.

Figura 6. Mortalidad por todas las causas observada y esperada. Canarias, diciembre 2019 hasta 24 de mayo de 2020.

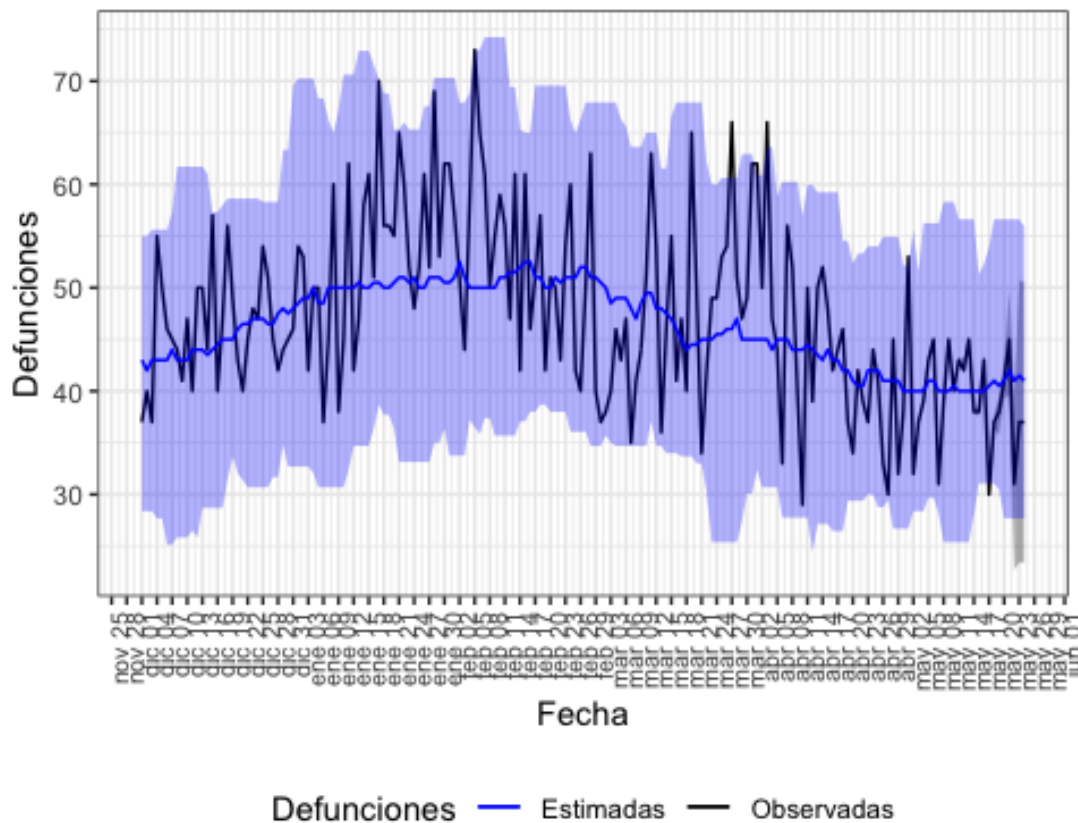

Defunciones observadas (negro) y defunciones estimadas (azul), con el intervalo de confianza al 99% (banda azul).

En la tabla 6 se muestran las estimaciones del exceso de mortalidad durante el periodo de exceso señalado.

Tabla 6. Defunciones observadas, estimadas y exceso de defunciones por todas las causas, para toda la población, por sexo y por grupos de edad. Canarias, del 27 de marzo al 01 de mayo de 2020.

poblacion	obs N	est N	exc N	exc %
todos	1630	1555	75	4.8
hombres	841	806	34	4.3
mujeres	750	710	40	5.7
edad < 65	276	292	0	0.0
edad 65-74	292	248	44	17.5
edad > 74	1062	969	93	9.6

obs N: número de defunciones observadas en el periodo comprendido entre la fecha de inicio y fin de exceso

est N: número de defunciones estimadas, en el periodo comprendido entre la fecha de inicio y fin de exceso

exc N: número de defunciones en exceso (observadas por encima de las estimadas)

exc %: porcentaje de defunciones en exceso

Cantabria

En Cantabria se estima un periodo de exceso por el sistema MoMo del 24 de marzo al 17 de mayo de 2020. Los resultados se describen a continuación.

Figura 7. Mortalidad por todas las causas observada y esperada. Cantabria, diciembre 2019 hasta 24 de mayo de 2020.

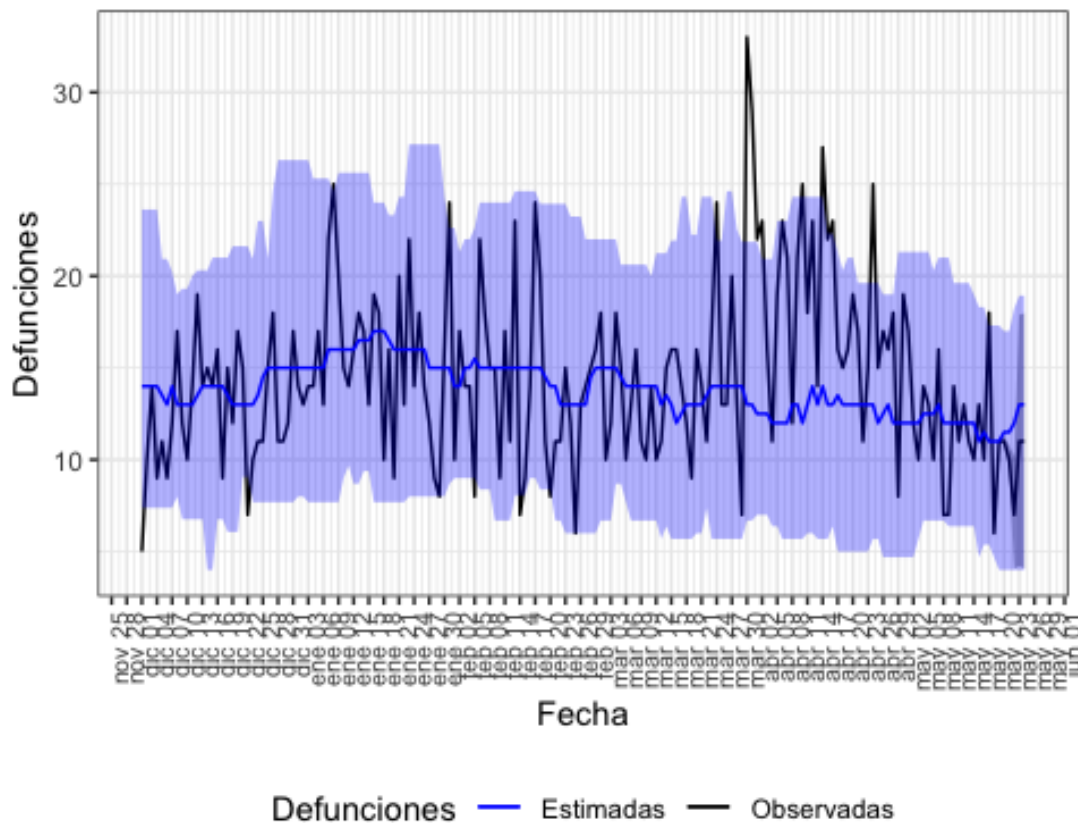

Defunciones observadas (negro) y defunciones estimadas (azul), con el intervalo de confianza al 99% (banda azul).

En la tabla 7 se muestran las estimaciones del exceso de mortalidad durante el periodo de exceso señalado.

Tabla 7. Defunciones observadas, estimadas y exceso de defunciones por todas las causas, para toda la población, por sexo y por grupos de edad. Cantabria, del 24 de marzo al 17 de mayo de 2020.

poblacion	obs N	est N	exc N	exc %
todos	905	696	210	30.1
hombres	459	317	142	44.8
mujeres	444	318	126	39.8
edad < 65	101	108	0	0.0
edad 65-74	122	110	12	10.9
edad > 74	682	502	180	35.9

obs N: número de defunciones observadas en el periodo comprendido entre la fecha de inicio y fin de exceso

est N: número de defunciones estimadas, en el periodo comprendido entre la fecha de inicio y fin de exceso

exc N: número de defunciones en exceso (observadas por encima de las estimadas)

exc %: porcentaje de defunciones en exceso

Castilla y León

En Castilla y León se estima un periodo de exceso por el sistema MoMo del 18 de marzo al 07 de mayo de 2020. Los resultados se describen a continuación.

Figura 8. Mortalidad por todas las causas observada y esperada. Castilla y León, diciembre 2019 hasta 24 de mayo de 2020.

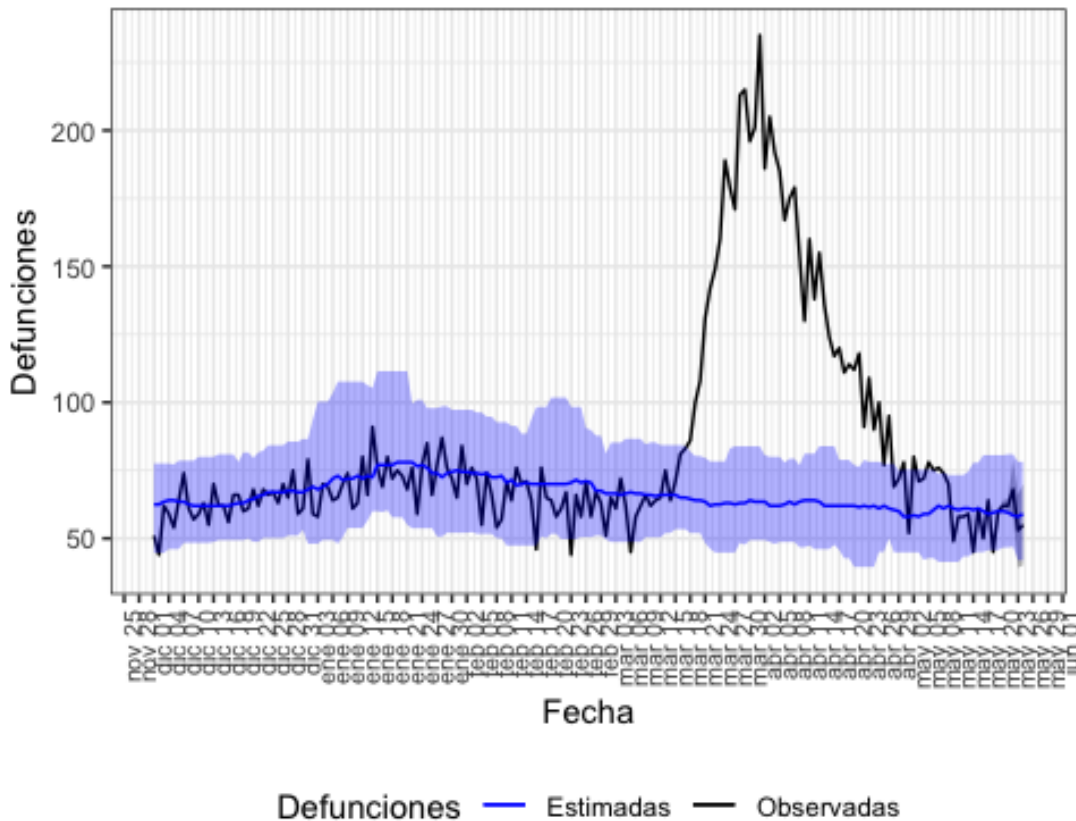

Defunciones observadas (negro) y defunciones estimadas (azul), con el intervalo de confianza al 99% (banda azul).

En la tabla 8 se muestran las estimaciones del exceso de mortalidad durante el periodo de exceso señalado.

Tabla 8. Defunciones observadas, estimadas y exceso de defunciones por todas las causas, para toda la población, por sexo y por grupos de edad. Castilla y León, del 18 de marzo al 07 de mayo de 2020.

poblacion	obs N	est N	exc N	exc %
todos	6738	3164	3574	113.0
hombres	3478	1648	1830	111.0
mujeres	3216	1528	1688	110.5
edad < 65	474	344	130	37.8
edad 65-74	675	363	312	86.0
edad > 74	5589	2473	3116	126.0

obs N: número de defunciones observadas en el periodo comprendido entre la fecha de inicio y fin de exceso

est N: número de defunciones estimadas, en el periodo comprendido entre la fecha de inicio y fin de exceso

exc N: número de defunciones en exceso (observadas por encima de las estimadas)

exc %: porcentaje de defunciones en exceso

Castilla La Mancha

En Castilla La Mancha se estima un periodo de exceso por el sistema MoMo del 14 de marzo al 21 de mayo de 2020. Los resultados se describen a continuación.

Figura 9. Mortalidad por todas las causas observada y esperada. Castilla La Mancha, diciembre 2019 hasta 24 de mayo de 2020.

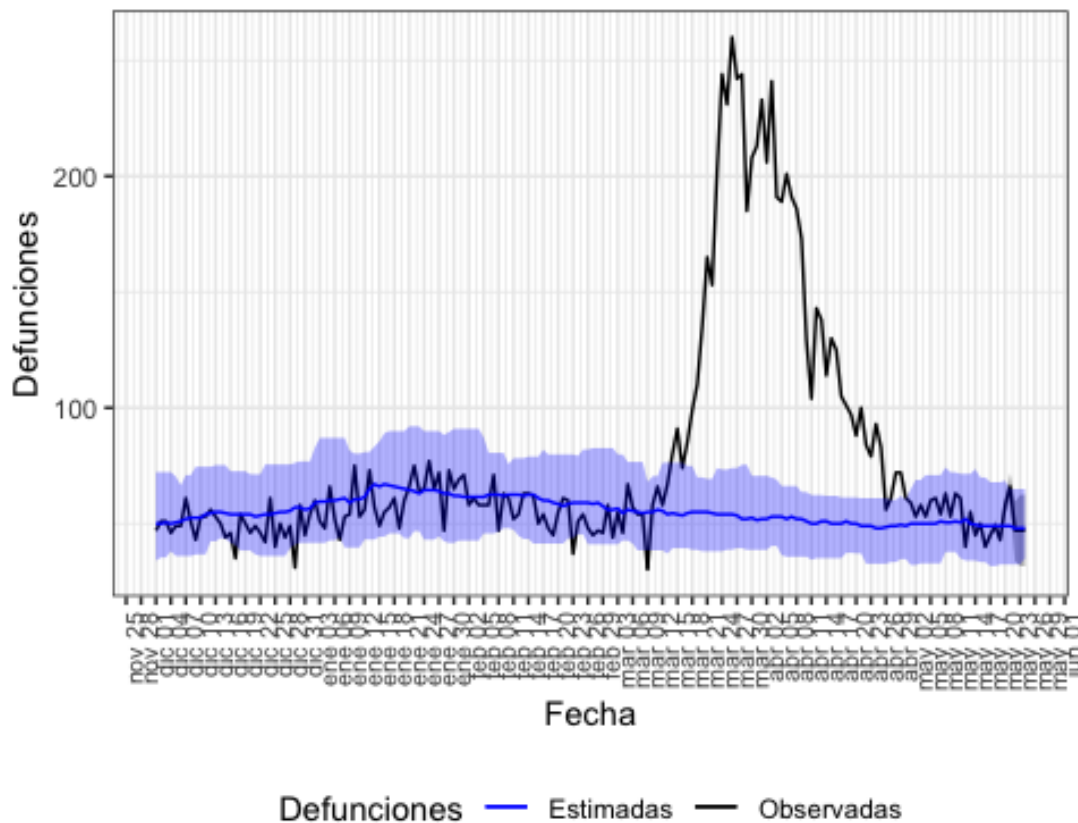

Defunciones observadas (negro) y defunciones estimadas (azul), con el intervalo de confianza al 99% (banda azul).

En la tabla 9 se muestran las estimaciones del exceso de mortalidad durante el periodo de exceso señalado.

Tabla 9. Defunciones observadas, estimadas y exceso de defunciones por todas las causas, para toda la población, por sexo y por grupos de edad. Castilla La Mancha, del 14 de marzo al 21 de mayo de 2020.

poblacion	obs N	est N	exc N	exc %
todos	7996	3530	4466	126.5
hombres	4064	1802	2262	125.6
mujeres	3848	1720	2128	123.7
edad < 65	693	382	312	81.7
edad 65-74	929	431	498	115.5
edad > 74	6369	2765	3604	130.3

obs N: número de defunciones observadas en el periodo comprendido entre la fecha de inicio y fin de exceso

est N: número de defunciones estimadas, en el periodo comprendido entre la fecha de inicio y fin de exceso

exc N: número de defunciones en exceso (observadas por encima de las estimadas)

exc %: porcentaje de defunciones en exceso

Cataluña

En Cataluña se estima un periodo de exceso por el sistema MoMo del 23 de marzo al 21 de mayo de 2020. Los resultados se describen a continuación.

Figura 10. Mortalidad por todas las causas observada y esperada. Cataluña, diciembre 2019 hasta 24 de mayo de 2020.

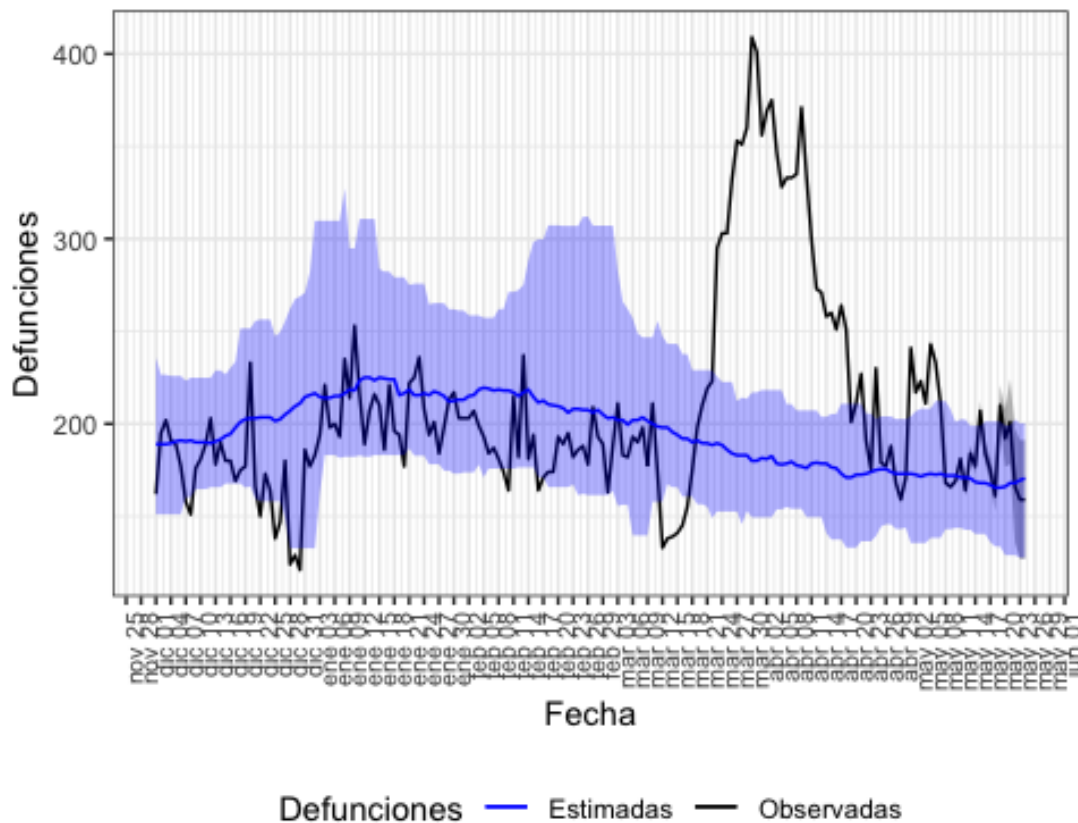

Defunciones observadas (negro) y defunciones estimadas (azul), con el intervalo de confianza al 99% (banda azul).

En la tabla 10 se muestran las estimaciones del exceso de mortalidad durante el periodo de exceso señalado.

Tabla 10. Defunciones observadas, estimadas y exceso de defunciones por todas las causas, para toda la población, por sexo y por grupos de edad. Cataluña, del 23 de marzo al 21 de mayo de 2020.

poblacion	obs N	est N	exc N	exc %
todos	15111	10513	4598	43.7
hombres	6998	5026	1972	39.2
mujeres	7218	4810	2408	50.1
edad < 65	1418	1390	28	2.1
edad 65-74	1933	1342	590	44.0
edad > 74	11752	7644	4108	53.7

obs N: número de defunciones observadas en el periodo comprendido entre la fecha de inicio y fin de exceso

est N: número de defunciones estimadas, en el periodo comprendido entre la fecha de inicio y fin de exceso

exc N: número de defunciones en exceso (observadas por encima de las estimadas)

exc %: porcentaje de defunciones en exceso

Comunitat Valenciana

En Comunitat Valenciana se estima un periodo de exceso por el sistema MoMo del 22 de marzo al 21 de mayo de 2020. Los resultados se describen a continuación.

Figura 11. Mortalidad por todas las causas observada y esperada. Comunitat Valenciana, diciembre 2019 hasta 24 de mayo de 2020.

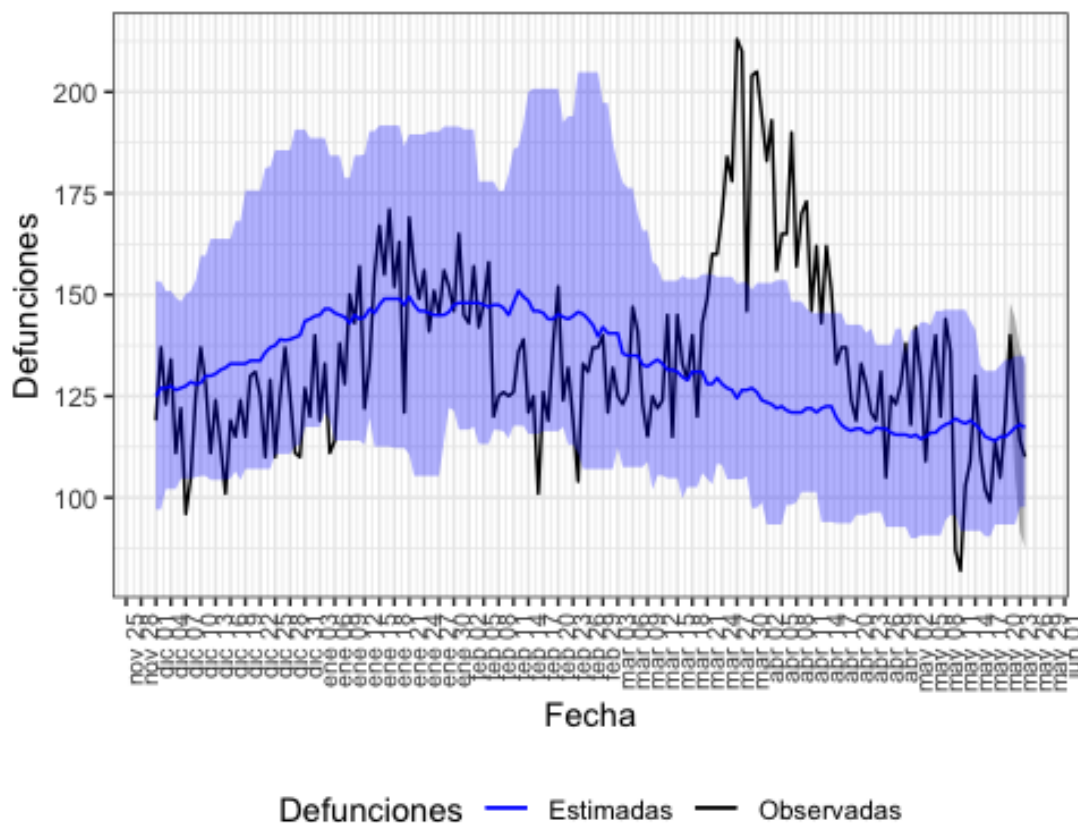

Defunciones observadas (negro) y defunciones estimadas (azul), con el intervalo de confianza al 99% (banda azul).

En la tabla 11 se muestran las estimaciones del exceso de mortalidad durante el periodo de exceso señalado.

Tabla 11. Defunciones observadas, estimadas y exceso de defunciones por todas las causas, para toda la población, por sexo y por grupos de edad. Comunitat Valenciana, del 22 de marzo al 21 de mayo de 2020.

poblacion	obs N	est N	exc N	exc %
todos	8710	7298	1412	19.4
hombres	4499	3772	726	19.3
mujeres	4086	3432	654	19.1
edad < 65	1095	1078	16	1.5
edad 65-74	1287	1086	202	18.6
edad > 74	6319	5094	1225	24.0

obs N: número de defunciones observadas en el periodo comprendido entre la fecha de inicio y fin de exceso

est N: número de defunciones estimadas, en el periodo comprendido entre la fecha de inicio y fin de exceso

exc N: número de defunciones en exceso (observadas por encima de las estimadas)

exc %: porcentaje de defunciones en exceso

Extremadura

En Extremadura se estima un periodo de exceso por el sistema MoMo del 23 de marzo al 12 de mayo de 2020. Los resultados se describen a continuación.

Figura 12. Mortalidad por todas las causas observada y esperada. Extremadura, diciembre 2019 hasta 24 de mayo de 2020.

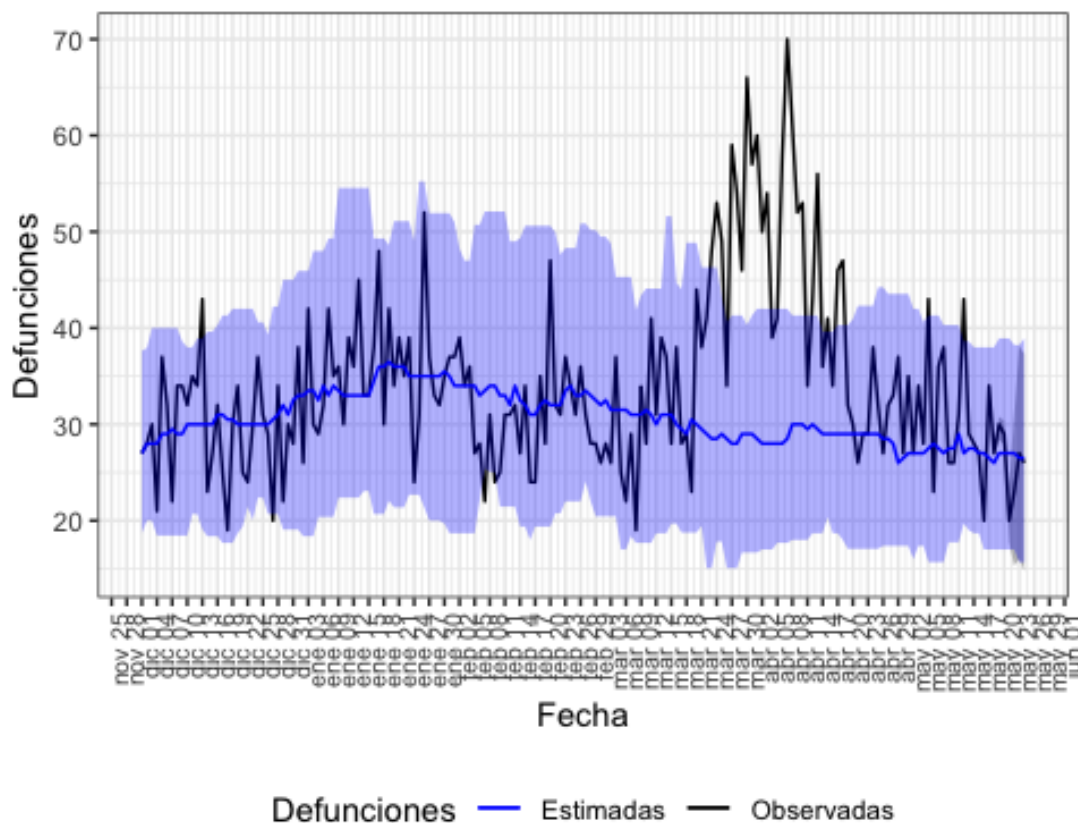

Defunciones observadas (negro) y defunciones estimadas (azul), con el intervalo de confianza al 99% (banda azul).

En la tabla 12 se muestran las estimaciones del exceso de mortalidad durante el periodo de exceso señalado.

Tabla 12. Defunciones observadas, estimadas y exceso de defunciones por todas las causas, para toda la población, por sexo y por grupos de edad. Extremadura, del 23 de marzo al 12 de mayo de 2020.

poblacion	obs N	est N	exc N	exc %
todos	2103	1448	655	45.2
hombres	1049	737	312	42.3
mujeres	1034	687	347	50.5
edad < 65	205	205	0	0.0
edad 65-74	270	209	61	29.3
edad > 74	1628	1045	583	55.8

obs N: número de defunciones observadas en el periodo comprendido entre la fecha de inicio y fin de exceso

est N: número de defunciones estimadas, en el periodo comprendido entre la fecha de inicio y fin de exceso

exc N: número de defunciones en exceso (observadas por encima de las estimadas)

exc %: porcentaje de defunciones en exceso

Galicia

En Galicia se estima un periodo de exceso por el sistema MoMo del 21 de marzo al 10 de abril de 2020. Los resultados se describen a continuación.

Figura 13. Mortalidad por todas las causas observada y esperada. Galicia, diciembre 2019 hasta 24 de mayo de 2020.

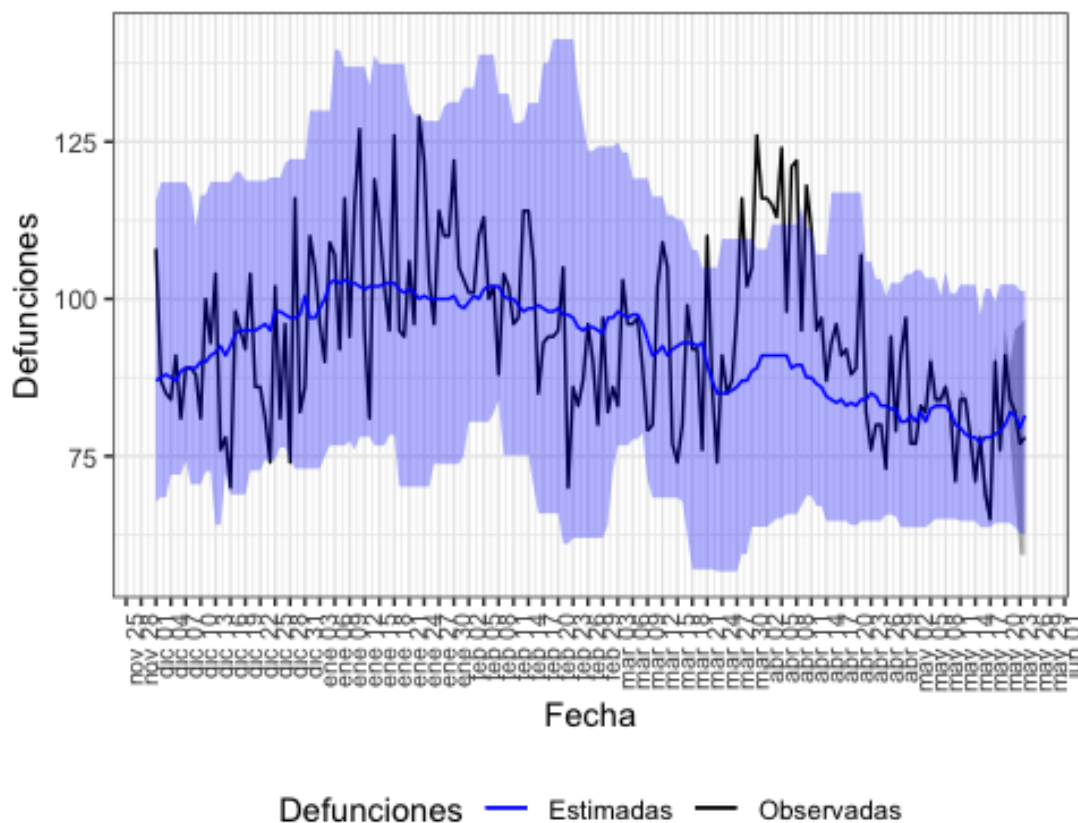

Defunciones observadas (negro) y defunciones estimadas (azul), con el intervalo de confianza al 99% (banda azul).

En la tabla 13 se muestran las estimaciones del exceso de mortalidad durante el periodo de exceso señalado.

Tabla 13. Defunciones observadas, estimadas y exceso de defunciones por todas las causas, para toda la población, por sexo y por grupos de edad. Galicia, del 21 de marzo al 10 de abril de 2020.

poblacion	obs N	est N	exc N	exc %
todos	2218	1856	362	19.5
hombres	1114	909	205	22.6
mujeres	1081	936	145	15.5
edad < 65	203	204	0	0.0
edad 65-74	249	242	6	2.7
edad > 74	1766	1430	336	23.5

obs N: número de defunciones observadas en el periodo comprendido entre la fecha de inicio y fin de exceso
 est N: número de defunciones estimadas, en el periodo comprendido entre la fecha de inicio y fin de exceso
 exc N: número de defunciones en exceso (observadas por encima de las estimadas)
 exc %: porcentaje de defunciones en exceso

Comunidad de Madrid

En Comunidad de Madrid se estima un periodo de exceso por el sistema MoMo del 10 de marzo al 17 de mayo de 2020. Los resultados se describen a continuación.

Figura 14. Mortalidad por todas las causas observada y esperada. Comunidad de Madrid, diciembre 2019 hasta 24 de mayo de 2020.

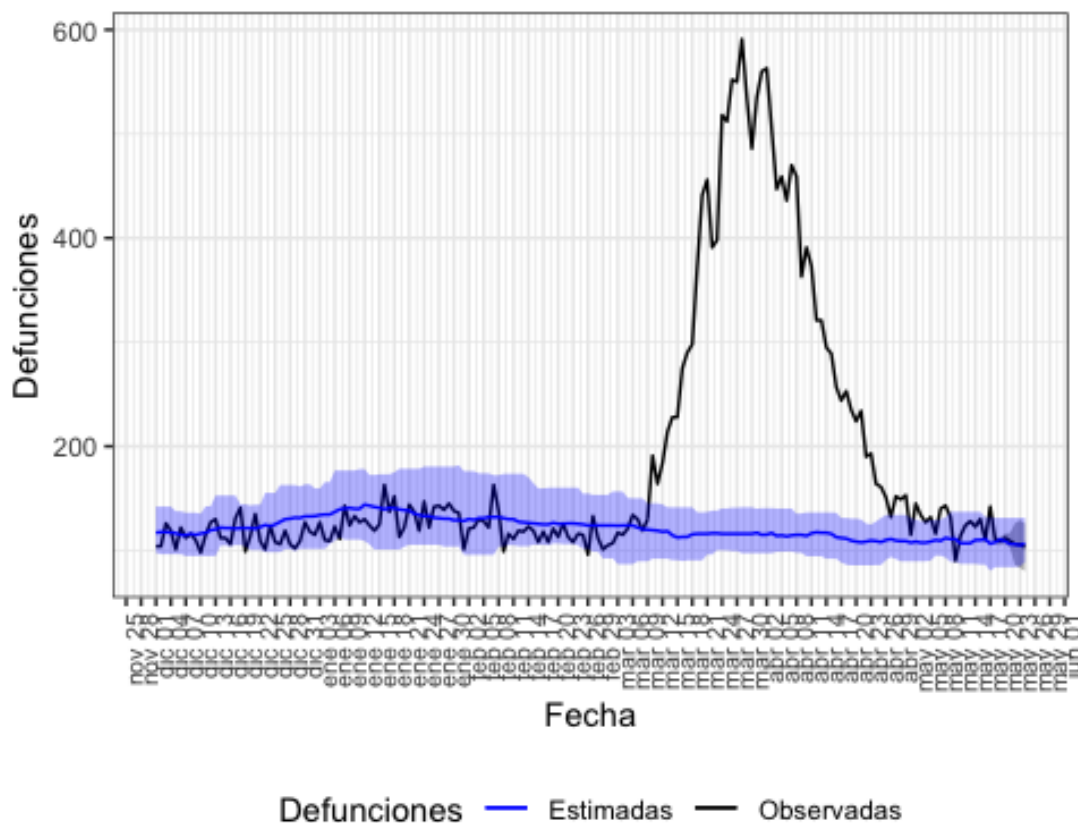

Defunciones observadas (negro) y defunciones estimadas (azul), con el intervalo de confianza al 99% (banda azul).

En la tabla 14 se muestran las estimaciones del exceso de mortalidad durante el periodo de exceso señalado.

Tabla 14. Defunciones observadas, estimadas y exceso de defunciones por todas las causas, para toda la población, por sexo y por grupos de edad. Comunidad de Madrid, del 10 de marzo al 17 de mayo de 2020.

poblacion	obs N	est N	exc N	exc %
todos	19697	7782	11915	153.1
hombres	9615	3742	5873	156.9
mujeres	9251	3888	5363	137.9
edad < 65	1764	1162	602	51.8
edad 65-74	2534	1101	1433	130.2
edad > 74	15397	5638	9758	173.1

obs N: número de defunciones observadas en el periodo comprendido entre la fecha de inicio y fin de exceso

est N: número de defunciones estimadas, en el periodo comprendido entre la fecha de inicio y fin de exceso

exc N: número de defunciones en exceso (observadas por encima de las estimadas)

exc %: porcentaje de defunciones en exceso

Murcia

En Murcia se estima un periodo de exceso por el sistema MoMo del 27 de marzo al 16 de mayo de 2020. Los resultados se describen a continuación.

Figura 15. Mortalidad por todas las causas observada y esperada. Murcia, diciembre 2019 hasta 24 de mayo de 2020.

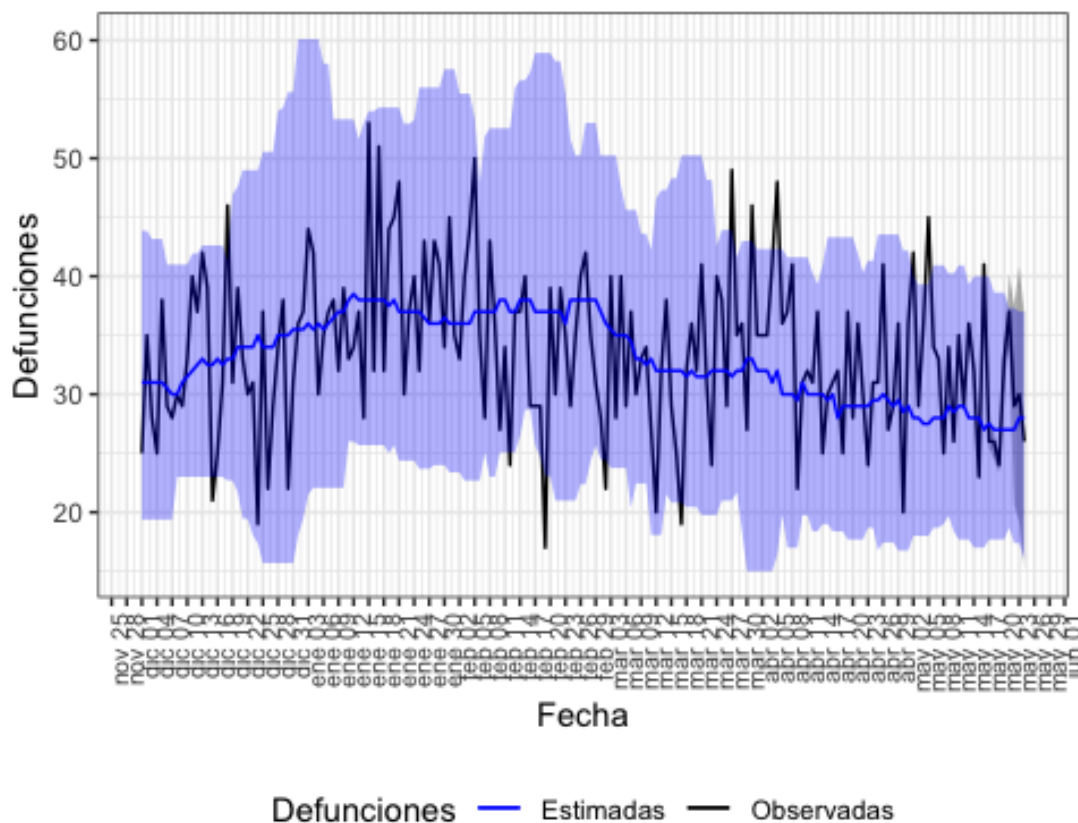

Defunciones observadas (negro) y defunciones estimadas (azul), con el intervalo de confianza al 99% (banda azul).

En la tabla 15 se muestran las estimaciones del exceso de mortalidad durante el periodo de exceso señalado.

Tabla 15. Defunciones observadas, estimadas y exceso de defunciones por todas las causas, para toda la población, por sexo y por grupos de edad. Murcia, del 27 de marzo al 16 de mayo de 2020.

poblacion	obs N	est N	exc N	exc %
todos	1703	1508	194	12.9
hombres	887	782	104	13.4
mujeres	803	704	98	14.0
edad < 65	235	255	0	0.0
edad 65-74	248	182	66	36.3
edad > 74	1219	1060	159	15.0

obs N: número de defunciones observadas en el periodo comprendido entre la fecha de inicio y fin de exceso
 est N: número de defunciones estimadas, en el periodo comprendido entre la fecha de inicio y fin de exceso
 exc N: número de defunciones en exceso (observadas por encima de las estimadas)
 exc %: porcentaje de defunciones en exceso

Navarra

En Navarra se estima un periodo de exceso por el sistema MoMo del 22 de marzo al 18 de abril de 2020. Los resultados se describen a continuación.

Figura 16. Mortalidad por todas las causas observada y esperada. Navarra, diciembre 2019 hasta 24 de mayo de 2020.

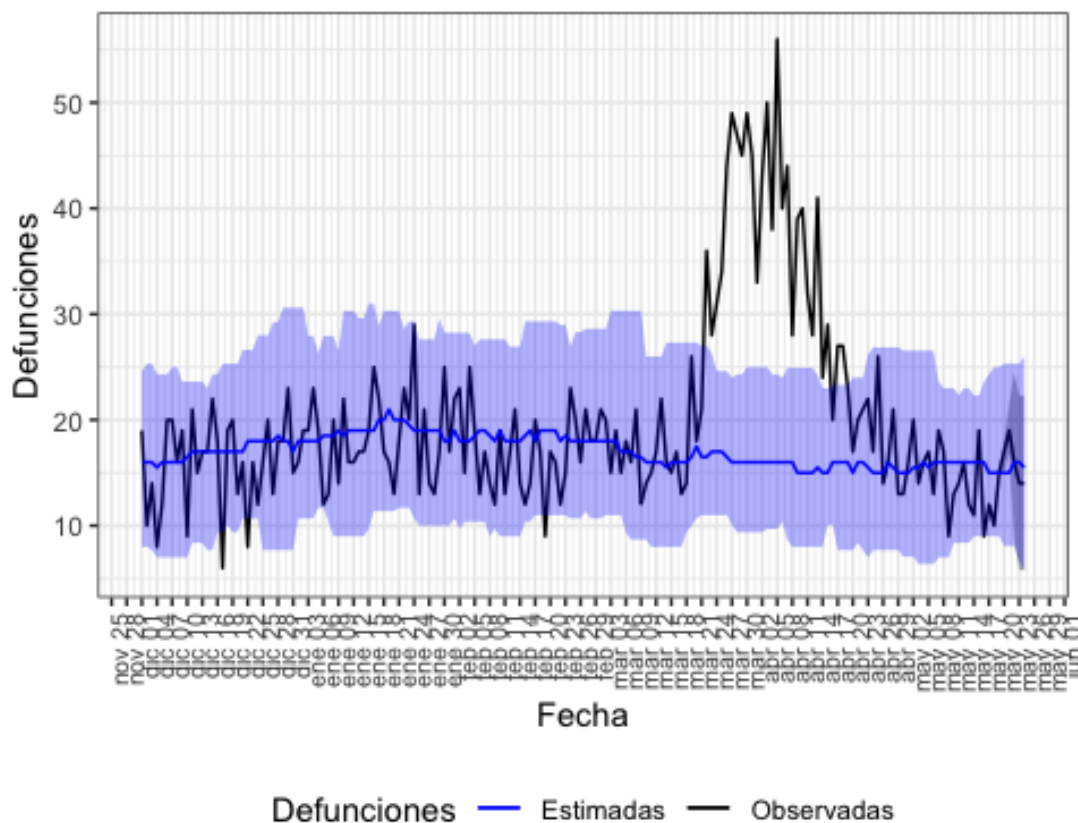

Defunciones observadas (negro) y defunciones estimadas (azul), con el intervalo de confianza al 99% (banda azul).

En la tabla 16 se muestran las estimaciones del exceso de mortalidad durante el periodo de exceso señalado.

Tabla 16. Defunciones observadas, estimadas y exceso de defunciones por todas las causas, para toda la población, por sexo y por grupos de edad. Navarra, del 22 de marzo al 18 de abril de 2020.

poblacion	obs N	est N	exc N	exc %
todos	1047	446	602	135.0
hombres	519	224	296	132.2
mujeres	514	204	310	152.6
edad < 65	70	56	14	25.0
edad 65-74	117	50	66	131.7
edad > 74	860	344	516	149.6

obs N: número de defunciones observadas en el periodo comprendido entre la fecha de inicio y fin de exceso

est N: número de defunciones estimadas, en el periodo comprendido entre la fecha de inicio y fin de exceso

exc N: número de defunciones en exceso (observadas por encima de las estimadas)

exc %: porcentaje de defunciones en exceso

País Vasco

En País Vasco se estima un periodo de exceso por el sistema MoMo del 25 de marzo al 22 de abril de 2020. Los resultados se describen a continuación.

Figura 17. Mortalidad por todas las causas observada y esperada. País Vasco, diciembre 2019 hasta 24 de mayo de 2020.

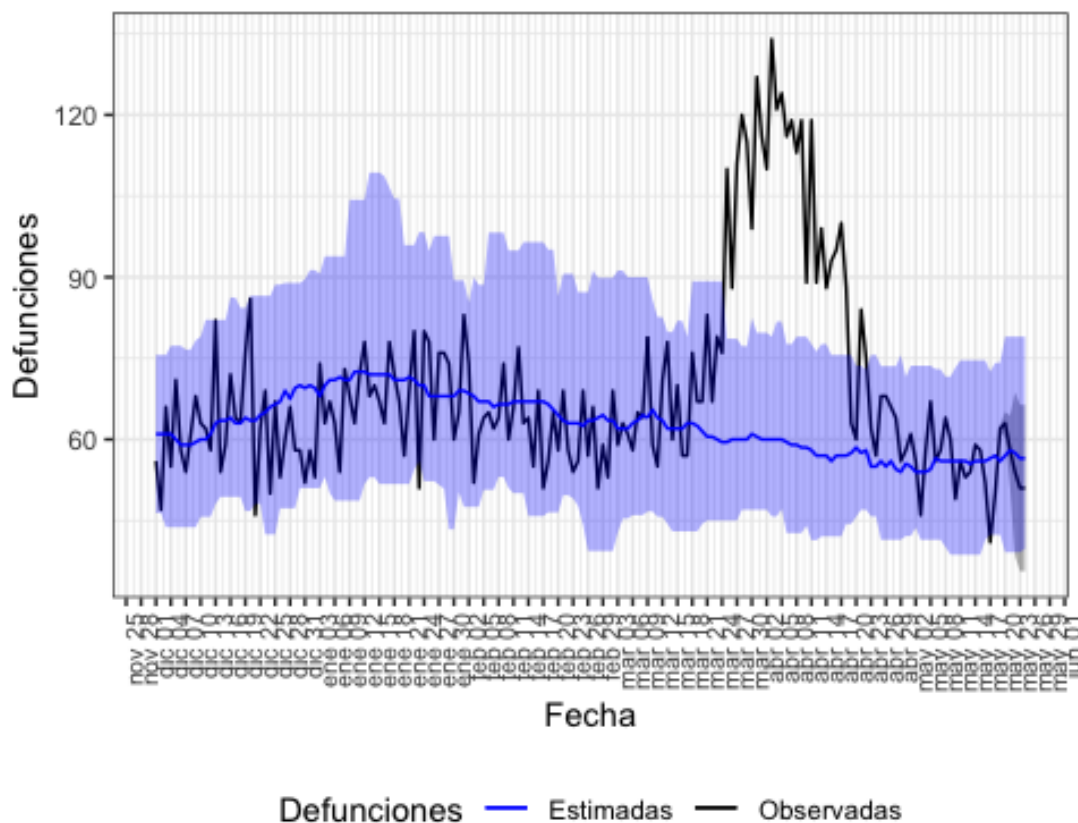

Defunciones observadas (negro) y defunciones estimadas (azul), con el intervalo de confianza al 99% (banda azul).

En la tabla 17 se muestran las estimaciones del exceso de mortalidad durante el periodo de exceso señalado.

Tabla 17. Defunciones observadas, estimadas y exceso de defunciones por todas las causas, para toda la población, por sexo y por grupos de edad. País Vasco, del 25 de marzo al 22 de abril de 2020.

poblacion	obs N	est N	exc N	exc %
todos	2984	1703	1281	75.2
hombres	1455	820	634	77.3
mujeres	1477	840	637	75.8
edad < 65	271	202	69	34.2
edad 65-74	344	208	136	65.8
edad > 74	2369	1288	1080	83.9

obs N: número de defunciones observadas en el periodo comprendido entre la fecha de inicio y fin de exceso
 est N: número de defunciones estimadas, en el periodo comprendido entre la fecha de inicio y fin de exceso
 exc N: número de defunciones en exceso (observadas por encima de las estimadas)
 exc %: porcentaje de defunciones en exceso

La Rioja

En La Rioja se estima un periodo de exceso por el sistema MoMo del 20 de marzo al 05 de mayo de 2020. Los resultados se describen a continuación.

Figura 18. Mortalidad por todas las causas observada y esperada. La Rioja, diciembre 2019 hasta 24 de mayo de 2020.

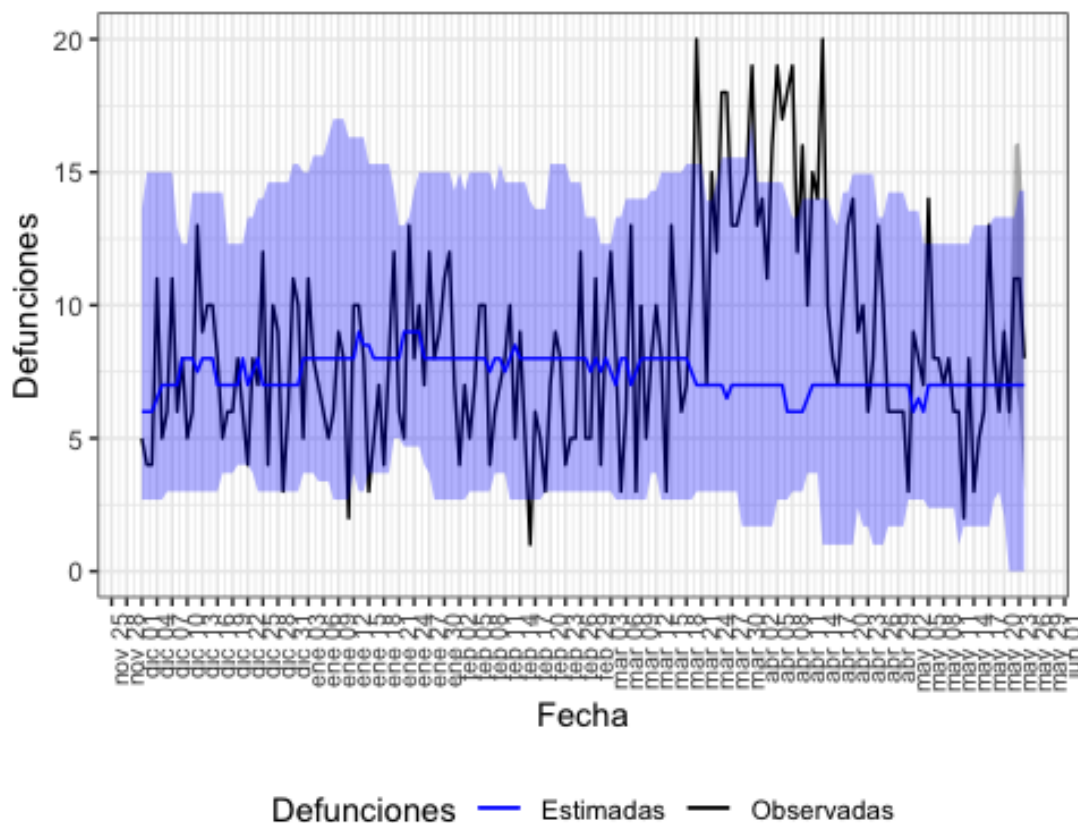

Defunciones observadas (negro) y defunciones estimadas (azul), con el intervalo de confianza al 99% (banda azul).

En la tabla 18 se muestran las estimaciones del exceso de mortalidad durante el periodo de exceso señalado.

Tabla 18. Defunciones observadas, estimadas y exceso de defunciones por todas las causas, para toda la población, por sexo y por grupos de edad. La Rioja, del 20 de marzo al 05 de mayo de 2020.

	poblacion	obs N	est N	exc N	exc %
todos		575	322	254	78.8
hombres		310	144	166	114.5
mujeres		263	129	134	103.9
edad < 65		57	34	24	70.1
edad 65-74		71	46	24	52.7
edad > 74		447	234	214	91.4

obs N: número de defunciones observadas en el periodo comprendido entre la fecha de inicio y fin de exceso

est N: número de defunciones estimadas, en el periodo comprendido entre la fecha de inicio y fin de exceso

exc N: número de defunciones en exceso (observadas por encima de las estimadas)

exc %: porcentaje de defunciones en exceso

Ceuta

En Ceuta se estima un periodo de exceso por el sistema MoMo del 28 de marzo al 31 de marzo de 2020. Los resultados se describen a continuación.

Figura 19. Mortalidad por todas las causas observada y esperada. Ceuta, diciembre 2019 hasta 24 de mayo de 2020.

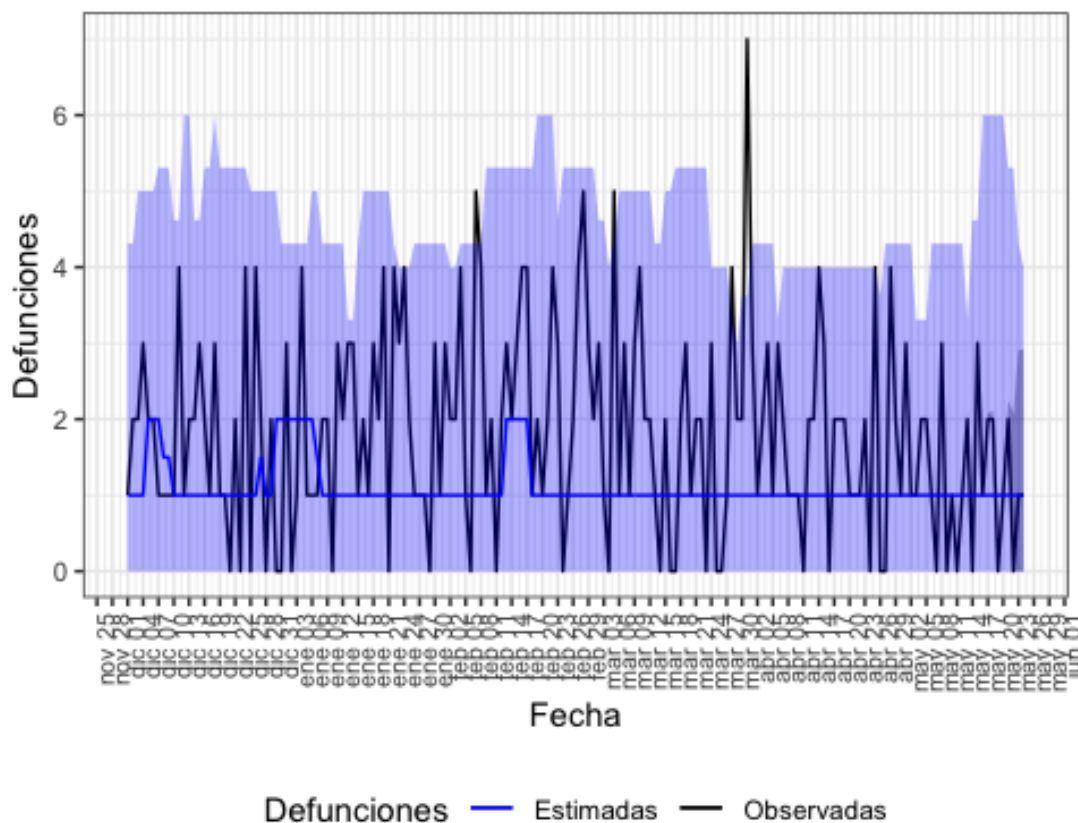

Defunciones observadas (negro) y defunciones estimadas (azul), con el intervalo de confianza al 99% (banda azul).

En la tabla 19 se muestran las estimaciones del exceso de mortalidad durante el periodo de exceso señalado.

Tabla 19. Defunciones observadas, estimadas y exceso de defunciones por todas las causas, para toda la población, por sexo y por grupos de edad. Ceuta, del 28 de marzo al 31 de marzo de 2020.

poblacion	obs N	est N	exc N	exc %
todos	15	4	11	275
hombres	9	4	5	125
mujeres	6	4	2	50
edad < 65	1	0	1	NA
edad 65-74	3	0	3	NA
edad > 74	11	2	9	450

obs N: número de defunciones observadas en el periodo comprendido entre la fecha de inicio y fin de exceso

est N: número de defunciones estimadas, en el periodo comprendido entre la fecha de inicio y fin de exceso

exc N: número de defunciones en exceso (observadas por encima de las estimadas)

exc %: porcentaje de defunciones en exceso

Conclusiones

Los resultados obtenidos con MoMo estiman que se ha producido un exceso de mortalidad por todas las causas a nivel nacional del 17 de marzo al 21 de mayo de 2020 de un 43%. El exceso es similar en hombres (41%) y en mujeres (44%), y se concentra en los mayores de 74 años (50%), seguido del grupo de edad de 65 a 74 años (35%).

A nivel de CCAA se han detectado excesos de mortalidad en Andalucía, Aragón, Asturias, Islas Baleares, Canarias, Cantabria, Castilla y León, Castilla La Mancha, Cataluña, Comunitat Valenciana, Extremadura, Galicia, Comunidad de Madrid, Murcia, Navarra, País Vasco, La Rioja y Ceuta. En ellas, el exceso de mortalidad se concentra en los grupos de edad de mayores de 74 y entre 65 y 74 años.

En el momento actual observamos un retraso en la notificación de defunciones en los registros civiles de varias CCAA, siendo posible en Aragón y Cantabria. Cabe destacar que, desde el 12 de marzo, se han notificado 1012 defunciones desde el registro civil del municipio de Barcelona, que el sistema MoMo contabiliza como 1330 defunciones observadas por la corrección por retraso. La mortalidad esperada desde tal fecha hasta el día actual es de 3106. Teniendo en cuenta el periodo de exceso generalizado, se estima que se está infraestimando notablemente la mortalidad observada en este municipio y, por tanto, en su CCAA.

España participa en la red europea EuroMOMO¹ para la estimación de los excesos de mortalidad por todas las causas con un modelo común en todos los países. Las actualizaciones de las últimas dos semanas indican también un exceso de mortalidad en España a nivel nacional que se concentra fundamentalmente en los mayores de 64 años. Los excesos se observan también en otros países de nuestro entorno.

¹ EuroMOMO. European monitoring of excess mortality for public health action. Disponible en: <http://www.euromomo.eu/> Los datos se actualizan el jueves-viernes de cada semana.

Aclaraciones metodológicas

Los datos de defunciones observadas son de carácter provisional, ya que el sistema se alimenta diariamente de las defunciones notificadas desde los Registros Civiles informatizados al Ministerio de Justicia, ocurridas en los últimos días. Cabe destacar que en estos momentos el retraso entre la fecha de defunción y la de notificación se está incrementando. Por este motivo, tanto los datos de defunciones observadas como los excesos detectados por el sistema MoMo pueden variar en cada actualización.

Además, sobre los datos de defunciones observadas de los últimos 28 días se realiza una corrección por retraso para corregir la cifra real de defunciones notificadas. Esta corrección se ejecuta de forma independiente para toda la población, por comunidad autónoma y por grupos de sexo y edad. Por este motivo, puede observarse que la suma entre los subgrupos analizados puede no coincidir con la cifra exacta de los excesos de defunciones en toda la población. Otro hecho que también provoca este mismo efecto es que un pequeño porcentaje de defunciones notificadas que no tienen información sobre sexo.