

Vigilancia de los excesos de mortalidad por todas las causas. MoMo

Situación a 26 de abril de 2020

El Sistema de Monitorización de la Mortalidad diaria (MoMo) en España, utiliza la información de mortalidad por todas las causas que se obtiene diariamente de 3929 registros civiles informatizados del Ministerio de Justicia, correspondientes al 93% de la población española y que incluye todas las provincias. Las estimaciones de mortalidad esperada se realizan mediante modelos restrictivos de medias históricas basados en la mortalidad observada del 1 de enero 2008 hasta un año previo a la fecha actual.

Las defunciones observadas en los últimos 28 días se corrigen por el retraso en la notificación, teniendo en cuenta tres factores: el número de defunciones notificadas diariamente, la distribución de defunciones notificadas diariamente y del número promedio de fallecidos por día, aplicando una regularización a la estimación por máxima verosimilitud.

Resultados a nivel nacional

A nivel nacional se estima un periodo de exceso por el sistema MoMo del 17 de marzo al 25 de abril de 2020. Los resultados se describen a continuación.

Figura 1. Mortalidad por todas las causas observada y esperada. España, diciembre 2019 hasta 26 de abril de 2020

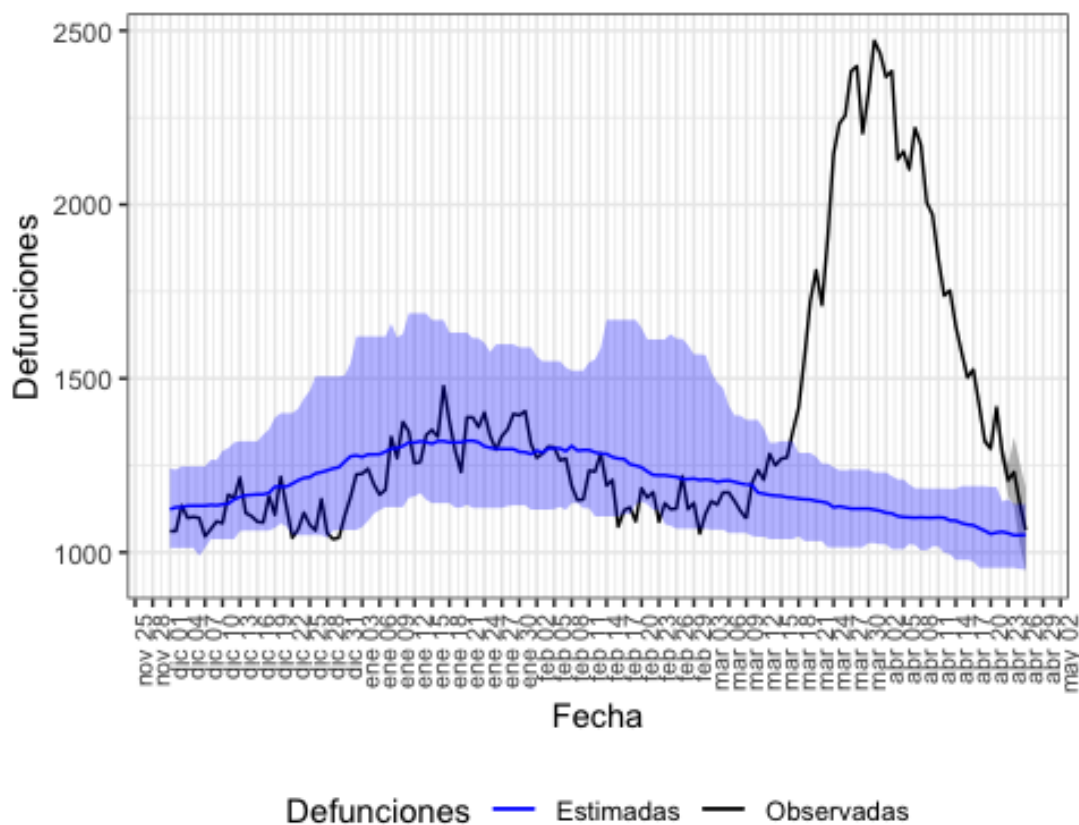

Defunciones observadas (negro) y defunciones estimadas (azul), con el intervalo de confianza al 99% (banda azul).

En la tabla 1 se muestran las estimaciones del exceso de mortalidad durante el periodo de exceso señalado.

Tabla 1. Defunciones observadas, estimadas y exceso de defunciones por todas las causas, para toda la población, por sexo y por grupos de edad. España, del 17 de marzo al 25 de abril de 2020.

poblacion	obs N	est N	exc N	exc %
todos	73731	44193	29538	66.8
hombres	36833	22252	14582	65.5
mujeres	34791	21013	13778	65.6
edad < 65	7259	6110	1150	18.8
edad 65-74	9469	6138	3331	54.3
edad > 74	57001	32144	24858	77.3

obs N: número de defunciones observadas en el periodo comprendido entre la fecha de inicio y fin de exceso

est N: número de defunciones estimadas, en el periodo comprendido entre la fecha de inicio y fin de exceso

exc N: número de defunciones en exceso (observadas por encima de las estimadas)

exc %: porcentaje de defunciones en exceso

Resultados por CCAA

Se observan excesos de mortalidad en las siguientes CCAA: Andalucía, Aragón, Asturias, Islas Baleares, Canarias, Cantabria, Castilla y León, Castilla La Mancha, Cataluña, Comunitat Valenciana, Extremadura, Galicia, Comunidad de Madrid, Murcia, Navarra, País Vasco, La Rioja y Ceuta.

Andalucía

En Andalucía se estima un periodo de exceso por el sistema MoMo del 20 de marzo al 10 de abril de 2020. Los resultados se describen a continuación.

Figura 2. Mortalidad por todas las causas observada y esperada. Andalucía, diciembre 2019 hasta 26 de abril de 2020.

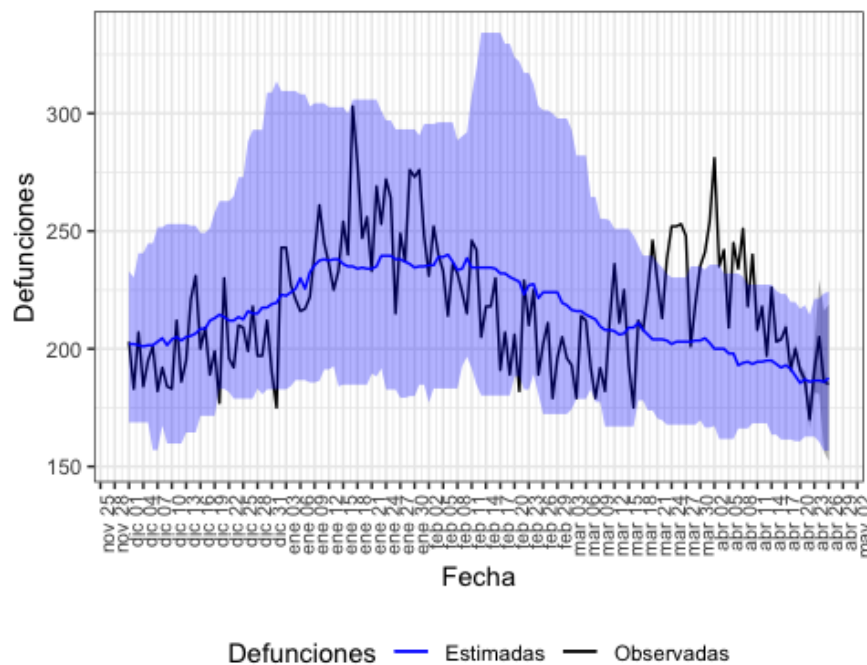

Defunciones observadas (negro) y defunciones estimadas (azul), con el intervalo de confianza al 99% (banda azul).

En la tabla 2 se muestran las estimaciones del exceso de mortalidad durante el periodo de exceso señalado.

Tabla 2. Defunciones observadas, estimadas y exceso de defunciones por todas las causas, para toda la población, por sexo y por grupos de edad. Andalucía, del 20 de marzo al 10 de abril de 2020.

poblacion	obs N	est N	exc N	exc %
todos	5236	4414	822	18.6
hombres	2650	2252	398	17.7
mujeres	2494	2074	420	20.3
edad < 65	750	681	69	10.1
edad 65-74	803	676	126	18.7
edad > 74	3671	3042	629	20.7

obs N: número de defunciones observadas en el periodo comprendido entre la fecha de inicio y fin de exceso

est N: número de defunciones estimadas, en el periodo comprendido entre la fecha de inicio y fin de exceso

exc N: número de defunciones en exceso (observadas por encima de las estimadas)

exc %: porcentaje de defunciones en exceso

Aragón

En Aragón se estima un periodo de exceso por el sistema MoMo del 23 de marzo al 25 de abril de 2020. Los resultados se describen a continuación.

Figura 3. Mortalidad por todas las causas observada y esperada. Aragón, diciembre 2019 hasta 26 de abril de 2020.

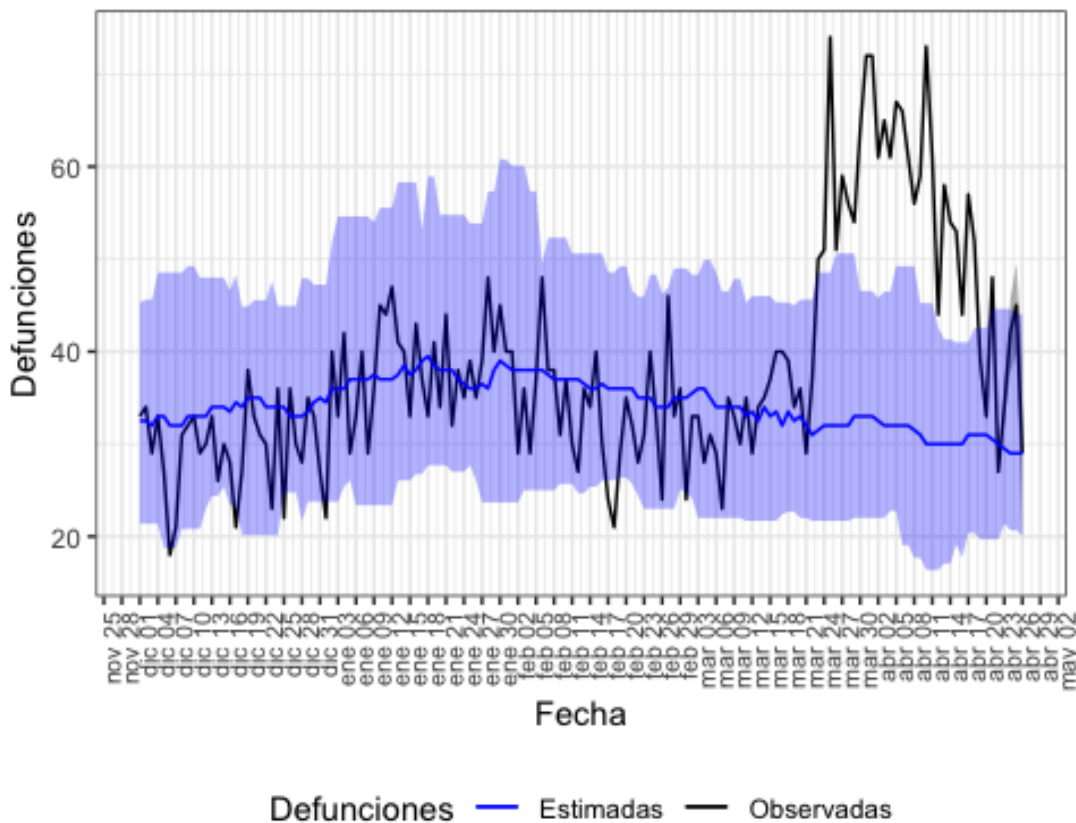

Defunciones observadas (negro) y defunciones estimadas (azul), con el intervalo de confianza al 99% (banda azul).

En la tabla 3 se muestran las estimaciones del exceso de mortalidad durante el periodo de exceso señalado.

Tabla 3. Defunciones observadas, estimadas y exceso de defunciones por todas las causas, para toda la población, por sexo y por grupos de edad. Aragón, del 23 de marzo al 25 de abril de 2020.

poblacion	obs N	est N	exc N	exc %
todos	1863	1060	802	75.7
hombres	929	554	375	67.7
mujeres	918	512	406	79.1
edad < 65	163	100	64	63.8
edad 65-74	217	134	83	61.9
edad > 74	1481	786	694	88.3

obs N: número de defunciones observadas en el periodo comprendido entre la fecha de inicio y fin de exceso

est N: número de defunciones estimadas, en el periodo comprendido entre la fecha de inicio y fin de exceso

exc N: número de defunciones en exceso (observadas por encima de las estimadas)

exc %: porcentaje de defunciones en exceso

Asturias

En Asturias se estima un periodo de exceso por el sistema MoMo del 20 de marzo al 10 de abril de 2020. Los resultados se describen a continuación.

Figura 4. Mortalidad por todas las causas observada y esperada. Asturias, diciembre 2019 hasta 26 de abril de 2020.

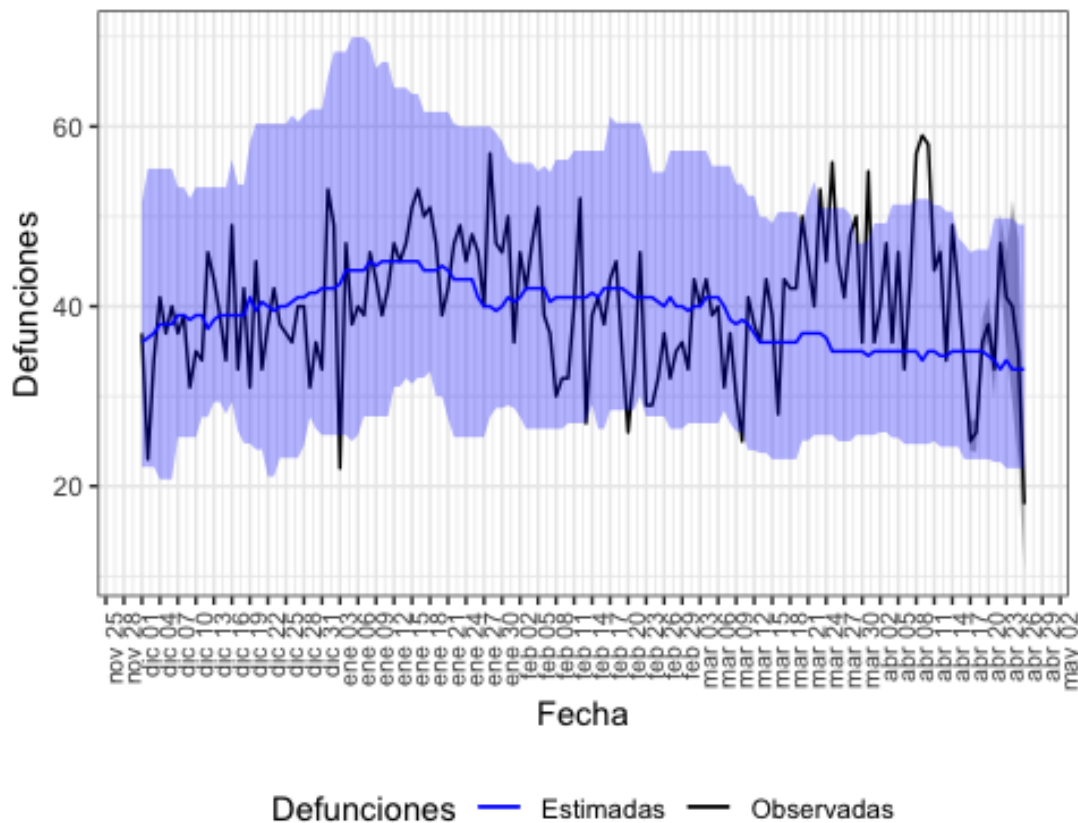

Defunciones observadas (negro) y defunciones estimadas (azul), con el intervalo de confianza al 99% (banda azul).

En la tabla 4 se muestran las estimaciones del exceso de mortalidad durante el periodo de exceso señalado.

Tabla 4. Defunciones observadas, estimadas y exceso de defunciones por todas las causas, para toda la población, por sexo y por grupos de edad. Asturias, del 20 de marzo al 10 de abril de 2020.

poblacion	obs N	est N	exc N	exc %
todos	1019	778	241	31.0
hombres	501	370	131	35.4
mujeres	505	405	100	24.7
edad < 65	103	89	14	15.7
edad 65-74	130	108	22	20.9
edad > 74	786	585	201	34.4

obs N: número de defunciones observadas en el periodo comprendido entre la fecha de inicio y fin de exceso

est N: número de defunciones estimadas, en el periodo comprendido entre la fecha de inicio y fin de exceso

exc N: número de defunciones en exceso (observadas por encima de las estimadas)

exc %: porcentaje de defunciones en exceso

Islas Baleares

En Islas Baleares se estima un periodo de exceso por el sistema MoMo del 16 de marzo al 27 de marzo de 2020. Los resultados se describen a continuación.

Figura 5. Mortalidad por todas las causas observada y esperada. Islas Baleares, diciembre 2019 hasta 26 de abril de 2020.

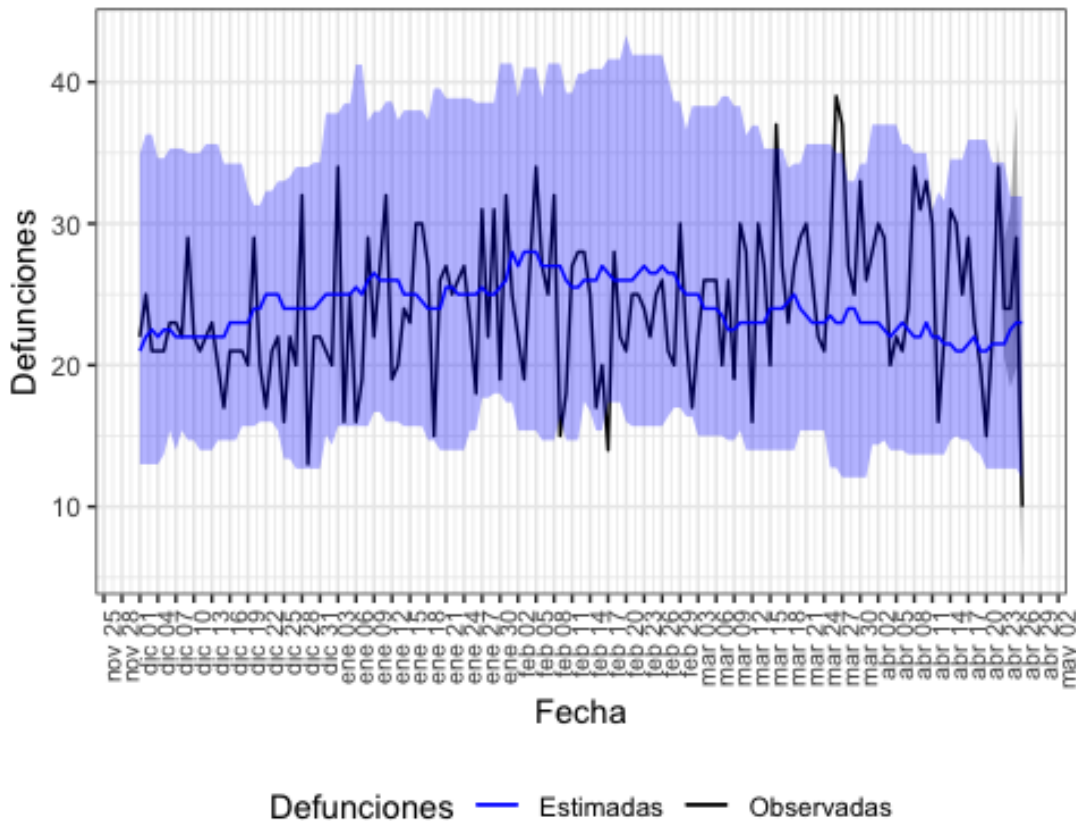

Defunciones observadas (negro) y defunciones estimadas (azul), con el intervalo de confianza al 99% (banda azul).

En la tabla 5 se muestran las estimaciones del exceso de mortalidad durante el periodo de exceso señalado.

Tabla 5. Defunciones observadas, estimadas y exceso de defunciones por todas las causas, para toda la población, por sexo y por grupos de edad. Islas Baleares, del 16 de marzo al 27 de marzo de 2020.

poblacion	obs N	est N	exc N	exc %
todos	346	284	62	22.0
hombres	181	130	50	38.7
mujeres	130	120	10	8.3
edad < 65	57	48	9	18.8
edad 65-74	62	36	26	72.2
edad > 74	227	203	24	11.8

obs N: número de defunciones observadas en el periodo comprendido entre la fecha de inicio y fin de exceso

est N: número de defunciones estimadas, en el periodo comprendido entre la fecha de inicio y fin de exceso

exc N: número de defunciones en exceso (observadas por encima de las estimadas)

exc %: porcentaje de defunciones en exceso

Canarias

En Canarias se estima un periodo de exceso por el sistema MoMo del 27 de marzo al 03 de abril de 2020. Los resultados se describen a continuación.

Figura 6. Mortalidad por todas las causas observada y esperada. Canarias, diciembre 2019 hasta 26 de abril de 2020.

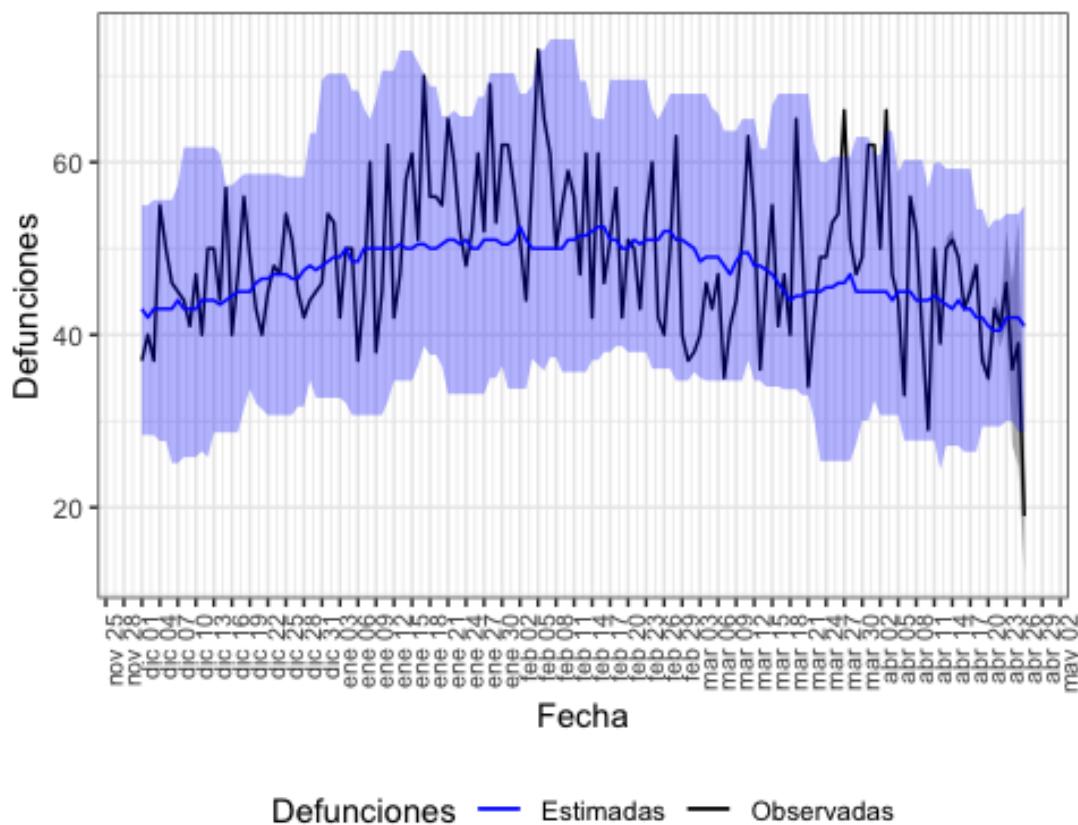

Defunciones observadas (negro) y defunciones estimadas (azul), con el intervalo de confianza al 99% (banda azul).

En la tabla 6 se muestran las estimaciones del exceso de mortalidad durante el periodo de exceso señalado.

Tabla 6. Defunciones observadas, estimadas y exceso de defunciones por todas las causas, para toda la población, por sexo y por grupos de edad. Canarias, del 27 de marzo al 03 de abril de 2020.

poblacion	obs N	est N	exc N	exc %
todos	453	363	90	24.8
hombres	240	194	46	23.7
mujeres	198	166	32	18.9
edad < 65	81	67	14	20.9
edad 65-74	81	61	20	32.8
edad > 74	291	238	53	22.3

obs N: número de defunciones observadas en el periodo comprendido entre la fecha de inicio y fin de exceso

est N: número de defunciones estimadas, en el periodo comprendido entre la fecha de inicio y fin de exceso

exc N: número de defunciones en exceso (observadas por encima de las estimadas)

exc %: porcentaje de defunciones en exceso

Cantabria

En Cantabria se estima un periodo de exceso por el sistema MoMo del 24 de marzo al 25 de abril de 2020. Los resultados se describen a continuación.

Figura 7. Mortalidad por todas las causas observada y esperada. Cantabria, diciembre 2019 hasta 26 de abril de 2020.

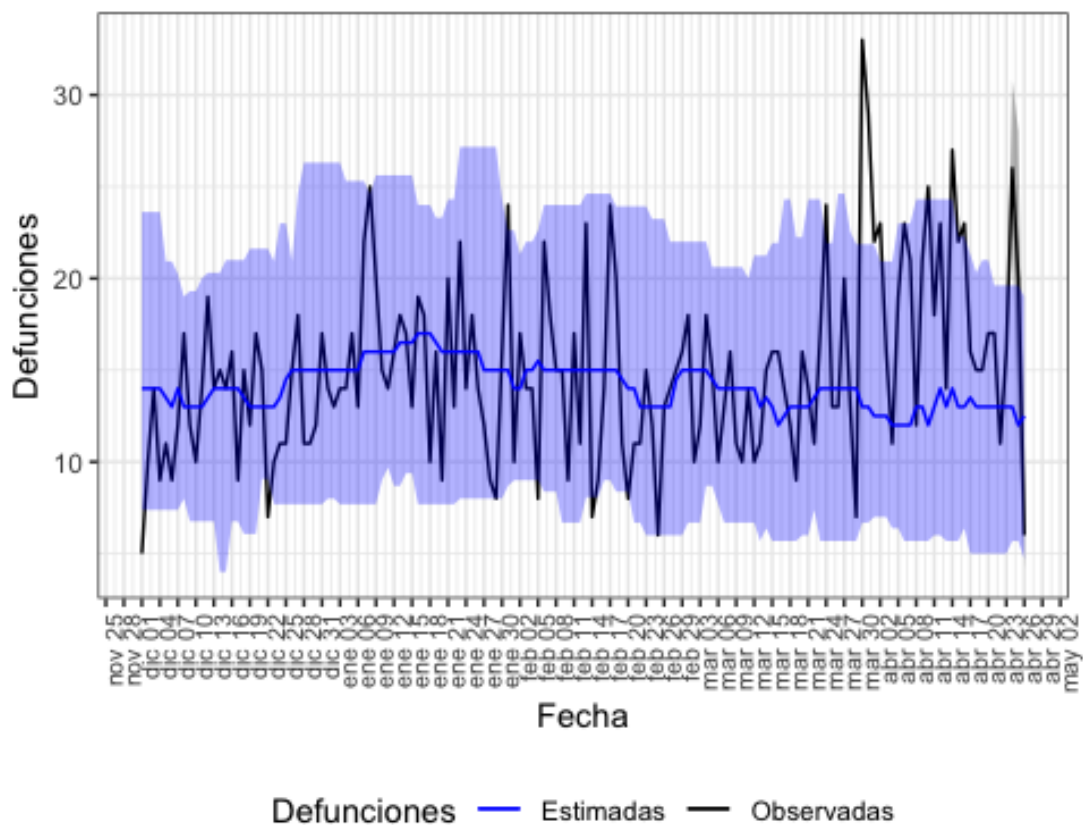

Defunciones observadas (negro) y defunciones estimadas (azul), con el intervalo de confianza al 99% (banda azul).

En la tabla 7 se muestran las estimaciones del exceso de mortalidad durante el periodo de exceso señalado.

Tabla 7. Defunciones observadas, estimadas y exceso de defunciones por todas las causas, para toda la población, por sexo y por grupos de edad. Cantabria, del 24 de marzo al 25 de abril de 2020.

poblacion	obs N	est N	exc N	exc %
todos	625	430	195	45.3
hombres	329	230	98	42.7
mujeres	296	194	102	53.0
edad < 65	72	64	8	11.6
edad 65-74	84	66	18	27.3
edad > 74	469	308	162	52.5

obs N: número de defunciones observadas en el periodo comprendido entre la fecha de inicio y fin de exceso

est N: número de defunciones estimadas, en el periodo comprendido entre la fecha de inicio y fin de exceso

exc N: número de defunciones en exceso (observadas por encima de las estimadas)

exc %: porcentaje de defunciones en exceso

Castilla y León

En Castilla y León se estima un periodo de exceso por el sistema MoMo del 18 de marzo al 24 de abril de 2020. Los resultados se describen a continuación.

Figura 8. Mortalidad por todas las causas observada y esperada. Castilla y León, diciembre 2019 hasta 26 de abril de 2020.

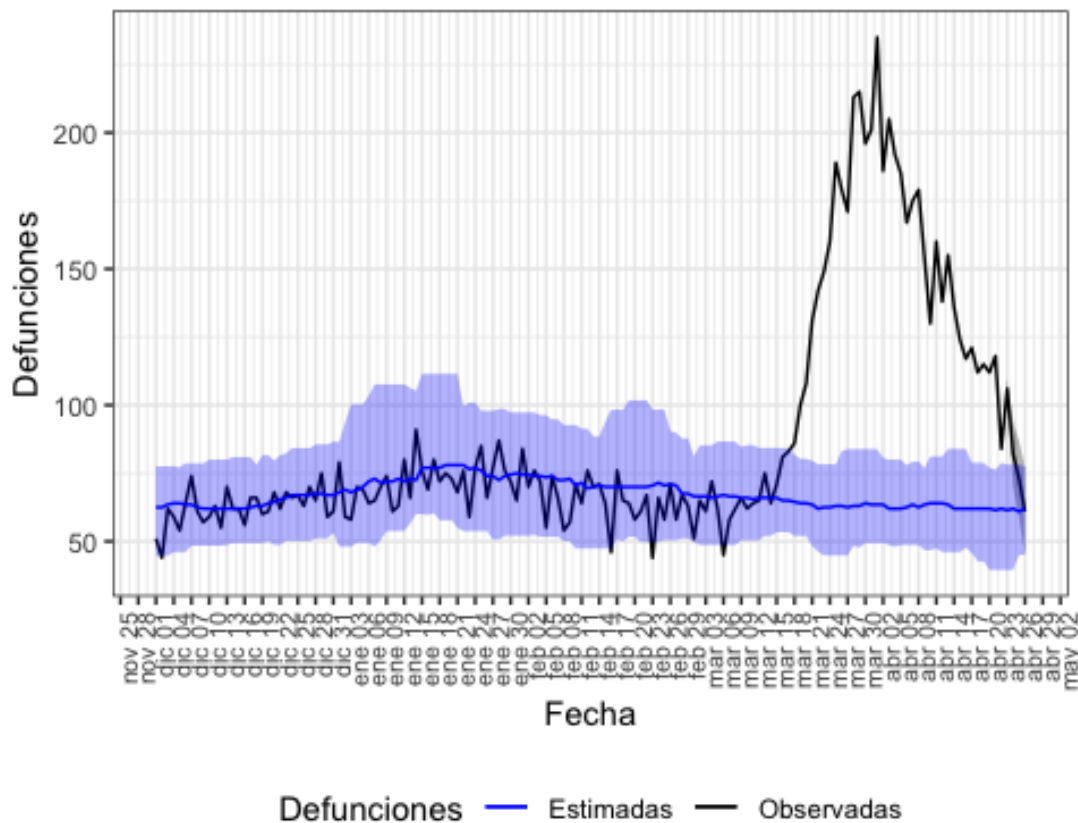

Defunciones observadas (negro) y defunciones estimadas (azul), con el intervalo de confianza al 99% (banda azul).

En la tabla 8 se muestran las estimaciones del exceso de mortalidad durante el periodo de exceso señalado.

Tabla 8. Defunciones observadas, estimadas y exceso de defunciones por todas las causas, para toda la población, por sexo y por grupos de edad. Castilla y León, del 18 de marzo al 24 de abril de 2020.

poblacion	obs N	est N	exc N	exc %
todos	5728	2386	3342	140.0
hombres	2943	1240	1702	137.2
mujeres	2744	1150	1594	138.7
edad < 65	392	260	132	51.1
edad 65-74	563	275	288	104.7
edad > 74	4769	1870	2899	155.0

obs N: número de defunciones observadas en el periodo comprendido entre la fecha de inicio y fin de exceso

est N: número de defunciones estimadas, en el periodo comprendido entre la fecha de inicio y fin de exceso

exc N: número de defunciones en exceso (observadas por encima de las estimadas)

exc %: porcentaje de defunciones en exceso

Castilla La Mancha

En Castilla La Mancha se estima un periodo de exceso por el sistema MoMo del 14 de marzo al 24 de abril de 2020. Los resultados se describen a continuación.

Figura 9. Mortalidad por todas las causas observada y esperada. Castilla La Mancha, diciembre 2019 hasta 26 de abril de 2020.

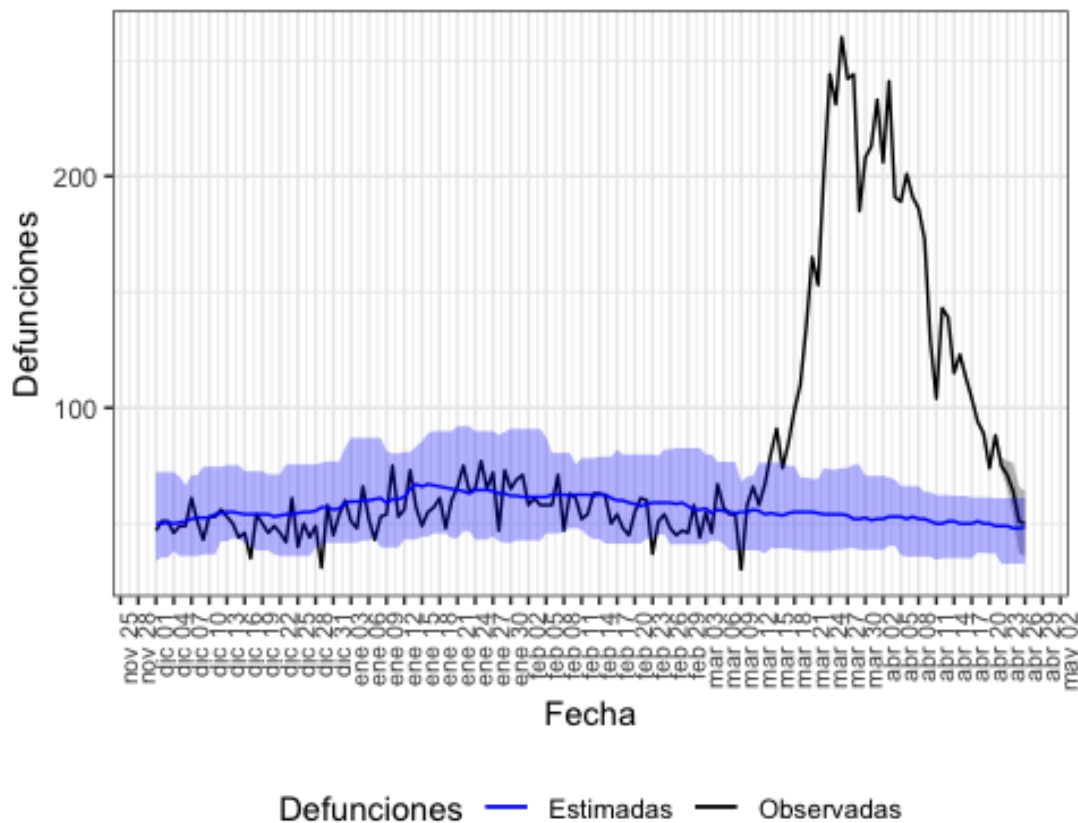

Defunciones observadas (negro) y defunciones estimadas (azul), con el intervalo de confianza al 99% (banda azul).

En la tabla 9 se muestran las estimaciones del exceso de mortalidad durante el periodo de exceso señalado.

Tabla 9. Defunciones observadas, estimadas y exceso de defunciones por todas las causas, para toda la población, por sexo y por grupos de edad. Castilla La Mancha, del 14 de marzo al 24 de abril de 2020.

poblacion	obs N	est N	exc N	exc %
todos	6357	2190	4168	190.3
hombres	3287	1128	2160	191.5
mujeres	2998	1067	1931	181.0
edad < 65	488	233	255	109.4
edad 65-74	738	268	470	175.4
edad > 74	5125	1726	3400	197.0

obs N: número de defunciones observadas en el periodo comprendido entre la fecha de inicio y fin de exceso

est N: número de defunciones estimadas, en el periodo comprendido entre la fecha de inicio y fin de exceso

exc N: número de defunciones en exceso (observadas por encima de las estimadas)

exc %: porcentaje de defunciones en exceso

Cataluña

En Cataluña se estima un periodo de exceso por el sistema MoMo del 23 de marzo al 24 de abril de 2020. Los resultados se describen a continuación.

Figura 10. Mortalidad por todas las causas observada y esperada. Cataluña, diciembre 2019 hasta 26 de abril de 2020.

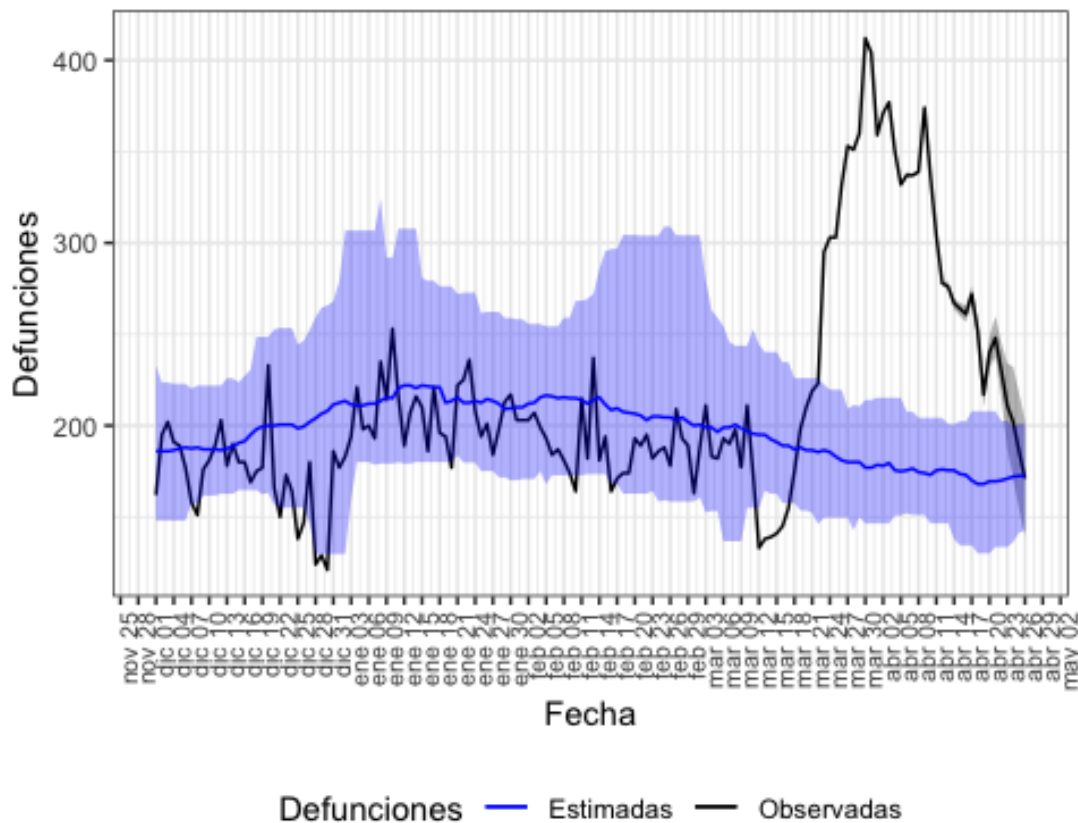

Defunciones observadas (negro) y defunciones estimadas (azul), con el intervalo de confianza al 99% (banda azul).

En la tabla 10 se muestran las estimaciones del exceso de mortalidad durante el periodo de exceso señalado.

Tabla 10. Defunciones observadas, estimadas y exceso de defunciones por todas las causas, para toda la población, por sexo y por grupos de edad. Cataluña, del 23 de marzo al 24 de abril de 2020.

poblacion	obs N	est N	exc N	exc %
todos	10148	5797	4351	75.1
hombres	4710	2788	1922	69.0
mujeres	4733	2705	2028	75.0
edad < 65	854	770	84	11.0
edad 65-74	1306	758	548	72.2
edad > 74	7975	4198	3777	90.0

obs N: número de defunciones observadas en el periodo comprendido entre la fecha de inicio y fin de exceso
 est N: número de defunciones estimadas, en el periodo comprendido entre la fecha de inicio y fin de exceso
 exc N: número de defunciones en exceso (observadas por encima de las estimadas)
 exc %: porcentaje de defunciones en exceso

Comunitat Valenciana

En Comunitat Valenciana se estima un periodo de exceso por el sistema MoMo del 22 de marzo al 15 de abril de 2020. Los resultados se describen a continuación.

Figura 11. Mortalidad por todas las causas observada y esperada. Comunitat Valenciana, diciembre 2019 hasta 26 de abril de 2020.

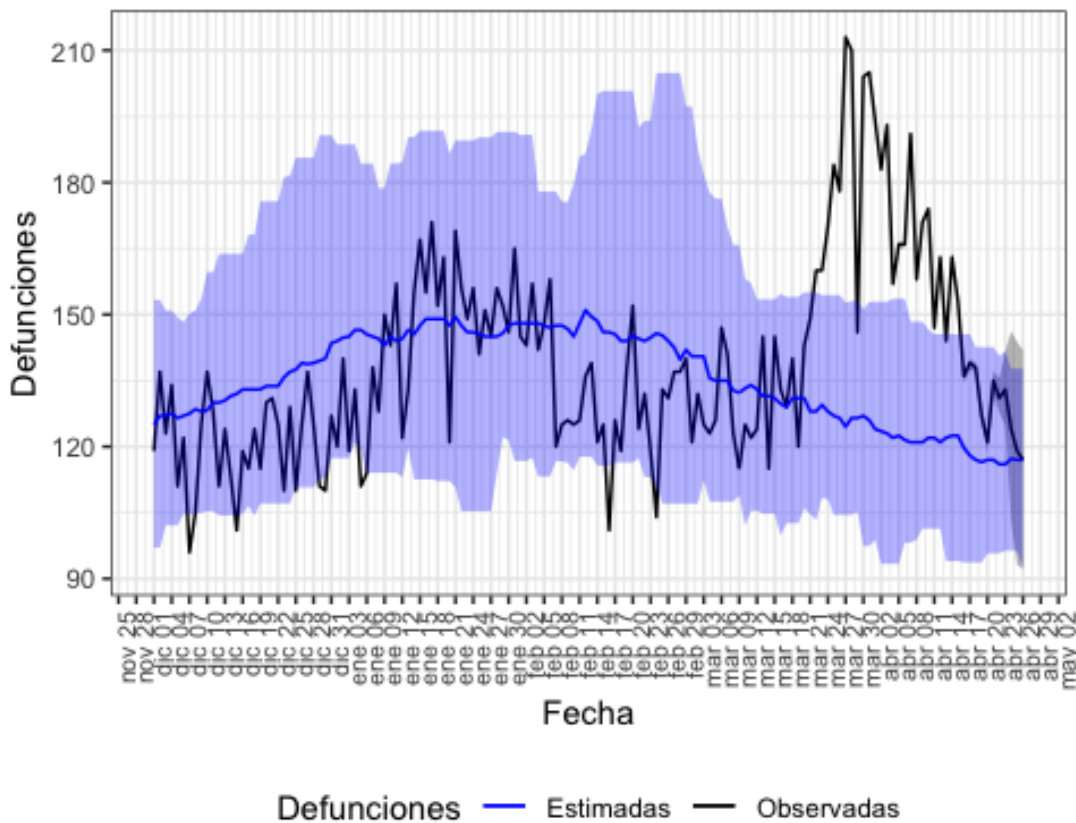

Defunciones observadas (negro) y defunciones estimadas (azul), con el intervalo de confianza al 99% (banda azul).

En la tabla 11 se muestran las estimaciones del exceso de mortalidad durante el periodo de exceso señalado.

Tabla 11. Defunciones observadas, estimadas y exceso de defunciones por todas las causas, para toda la población, por sexo y por grupos de edad. Comunitat Valenciana, del 22 de marzo al 15 de abril de 2020.

poblacion	obs N	est N	exc N	exc %
todos	4353	3101	1252	40.4
hombres	2275	1570	705	44.9
mujeres	2008	1478	530	35.9
edad < 65	505	448	56	12.6
edad 65-74	650	457	193	42.2
edad > 74	3189	2186	1003	45.9

obs N: número de defunciones observadas en el periodo comprendido entre la fecha de inicio y fin de exceso
 est N: número de defunciones estimadas, en el periodo comprendido entre la fecha de inicio y fin de exceso
 exc N: número de defunciones en exceso (observadas por encima de las estimadas)
 exc %: porcentaje de defunciones en exceso

Extremadura

En Extremadura se estima un periodo de exceso por el sistema MoMo del 23 de marzo al 18 de abril de 2020. Los resultados se describen a continuación.

Figura 12. Mortalidad por todas las causas observada y esperada. Extremadura, diciembre 2019 hasta 26 de abril de 2020.

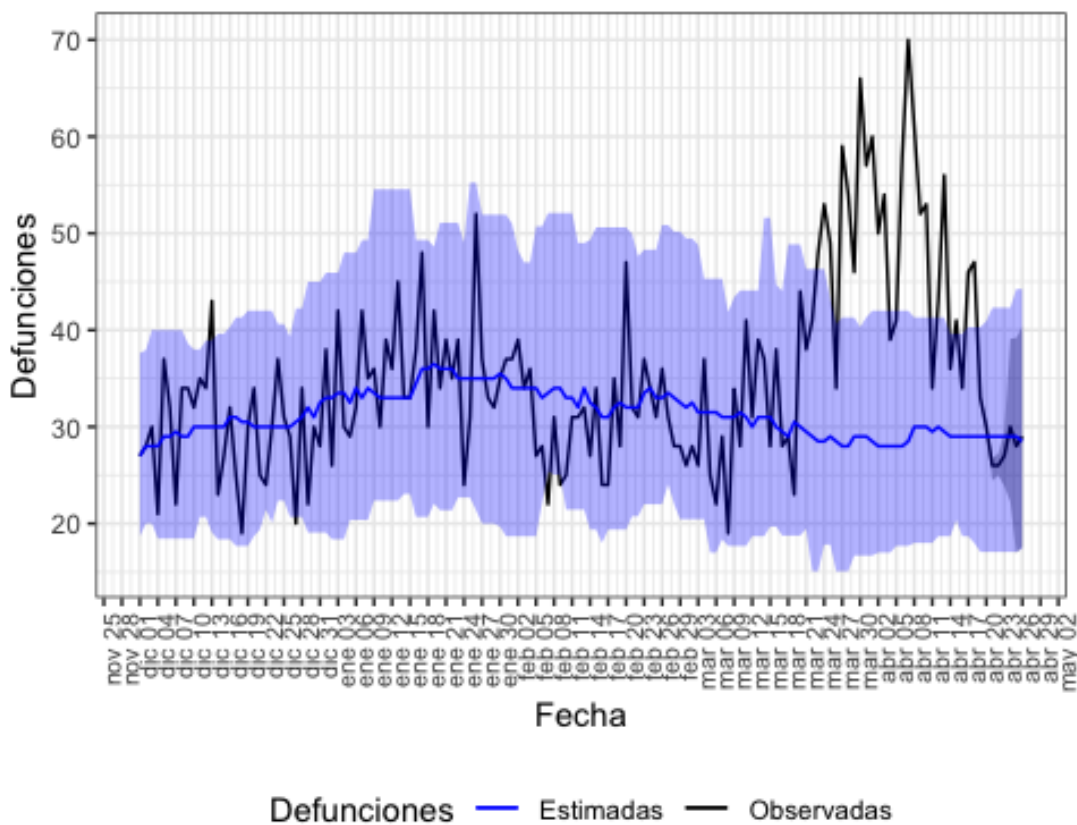

Defunciones observadas (negro) y defunciones estimadas (azul), con el intervalo de confianza al 99% (banda azul).

En la tabla 12 se muestran las estimaciones del exceso de mortalidad durante el periodo de exceso señalado.

Tabla 12. Defunciones observadas, estimadas y exceso de defunciones por todas las causas, para toda la población, por sexo y por grupos de edad. Extremadura, del 23 de marzo al 18 de abril de 2020.

poblacion	obs N	est N	exc N	exc %
todos	1341	778	562	72.3
hombres	671	400	272	68.0
mujeres	654	366	288	78.9
edad < 65	107	82	25	30.5
edad 65-74	175	110	66	59.8
edad > 74	1058	561	497	88.6

obs N: número de defunciones observadas en el periodo comprendido entre la fecha de inicio y fin de exceso

est N: número de defunciones estimadas, en el periodo comprendido entre la fecha de inicio y fin de exceso

exc N: número de defunciones en exceso (observadas por encima de las estimadas)

exc %: porcentaje de defunciones en exceso

Galicia

En Galicia se estima un periodo de exceso por el sistema MoMo del 21 de marzo al 11 de abril de 2020. Los resultados se describen a continuación.

Figura 13. Mortalidad por todas las causas observada y esperada. Galicia, diciembre 2019 hasta 26 de abril de 2020.

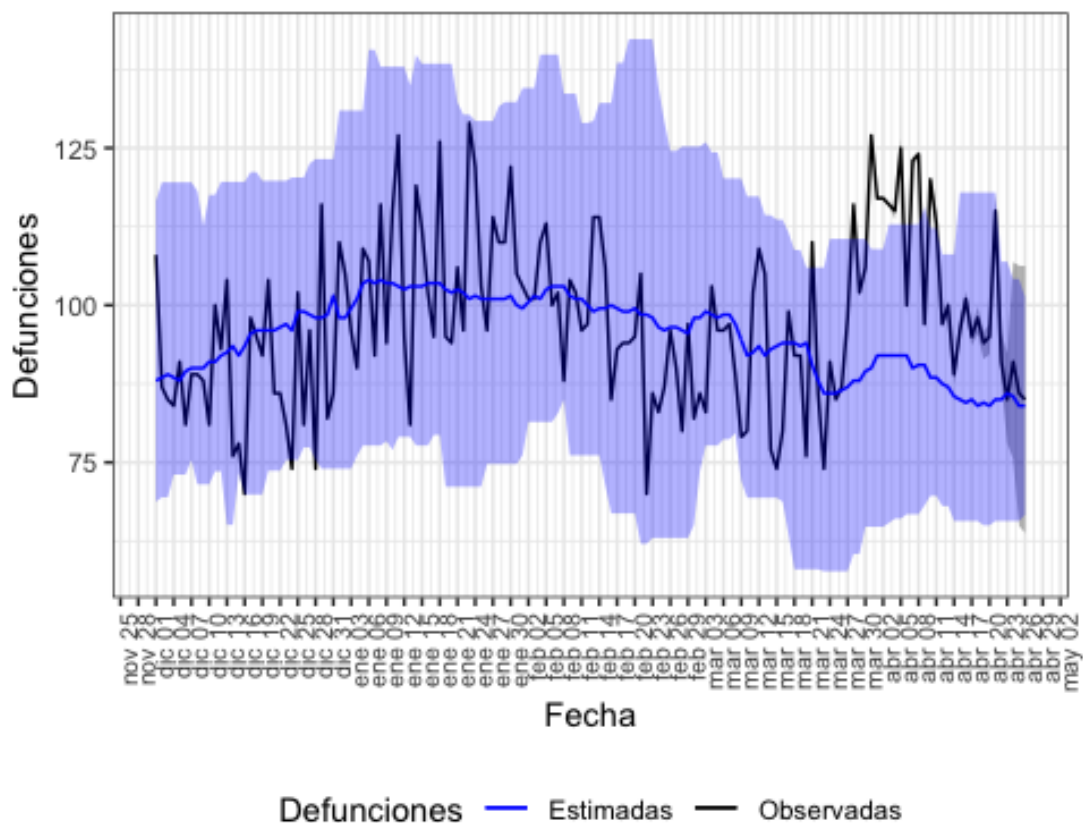

Defunciones observadas (negro) y defunciones estimadas (azul), con el intervalo de confianza al 99% (banda azul).

En la tabla 13 se muestran las estimaciones del exceso de mortalidad durante el periodo de exceso señalado.

Tabla 13. Defunciones observadas, estimadas y exceso de defunciones por todas las causas, para toda la población, por sexo y por grupos de edad. Galicia, del 21 de marzo al 11 de abril de 2020.

poblacion	obs N	est N	exc N	exc %
todos	2349	1966	384	19.5
hombres	1182	952	230	24.2
mujeres	1144	980	164	16.7
edad < 65	213	214	0	0.0
edad 65-74	265	254	12	4.5
edad > 74	1865	1498	367	24.5

obs N: número de defunciones observadas en el periodo comprendido entre la fecha de inicio y fin de exceso
 est N: número de defunciones estimadas, en el periodo comprendido entre la fecha de inicio y fin de exceso
 exc N: número de defunciones en exceso (observadas por encima de las estimadas)
 exc %: porcentaje de defunciones en exceso

Comunidad de Madrid

En Comunidad de Madrid se estima un periodo de exceso por el sistema MoMo del 10 de marzo al 22 de abril de 2020. Los resultados se describen a continuación.

Figura 14. Mortalidad por todas las causas observada y esperada. Comunidad de Madrid, diciembre 2019 hasta 26 de abril de 2020.

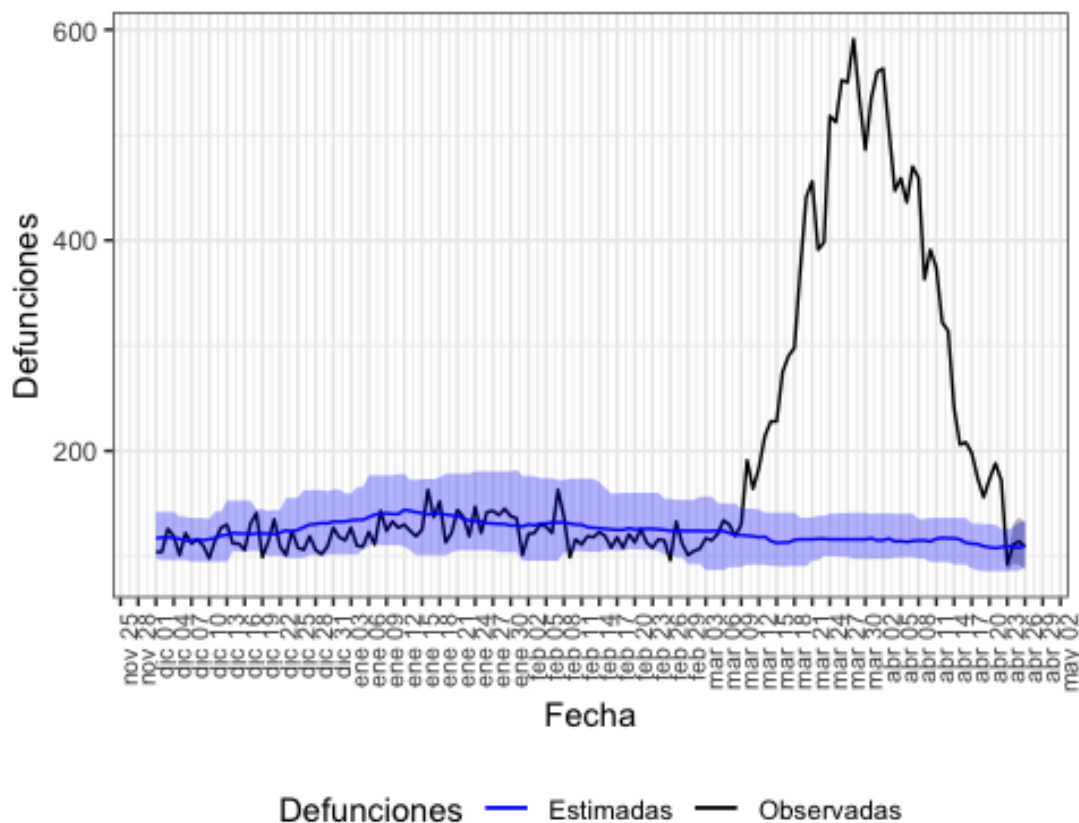

Defunciones observadas (negro) y defunciones estimadas (azul), con el intervalo de confianza al 99% (banda azul).

En la tabla 14 se muestran las estimaciones del exceso de mortalidad durante el periodo de exceso señalado.

Tabla 14. Defunciones observadas, estimadas y exceso de defunciones por todas las causas, para toda la población, por sexo y por grupos de edad. Comunidad de Madrid, del 10 de marzo al 22 de abril de 2020.

poblacion	obs N	est N	exc N	exc %
todos	15787	5056	10732	212.3
hombres	7812	2418	5394	223.0
mujeres	7266	2480	4786	193.0
edad < 65	1196	745	451	60.5
edad 65-74	1973	679	1294	190.6
edad > 74	12614	3576	9038	252.7

obs N: número de defunciones observadas en el periodo comprendido entre la fecha de inicio y fin de exceso

est N: número de defunciones estimadas, en el periodo comprendido entre la fecha de inicio y fin de exceso

exc N: número de defunciones en exceso (observadas por encima de las estimadas)

exc %: porcentaje de defunciones en exceso

Murcia

En Murcia se estima un periodo de exceso por el sistema MoMo del 27 de marzo al 05 de abril de 2020. Los resultados se describen a continuación.

Figura 15. Mortalidad por todas las causas observada y esperada. Murcia, diciembre 2019 hasta 26 de abril de 2020.

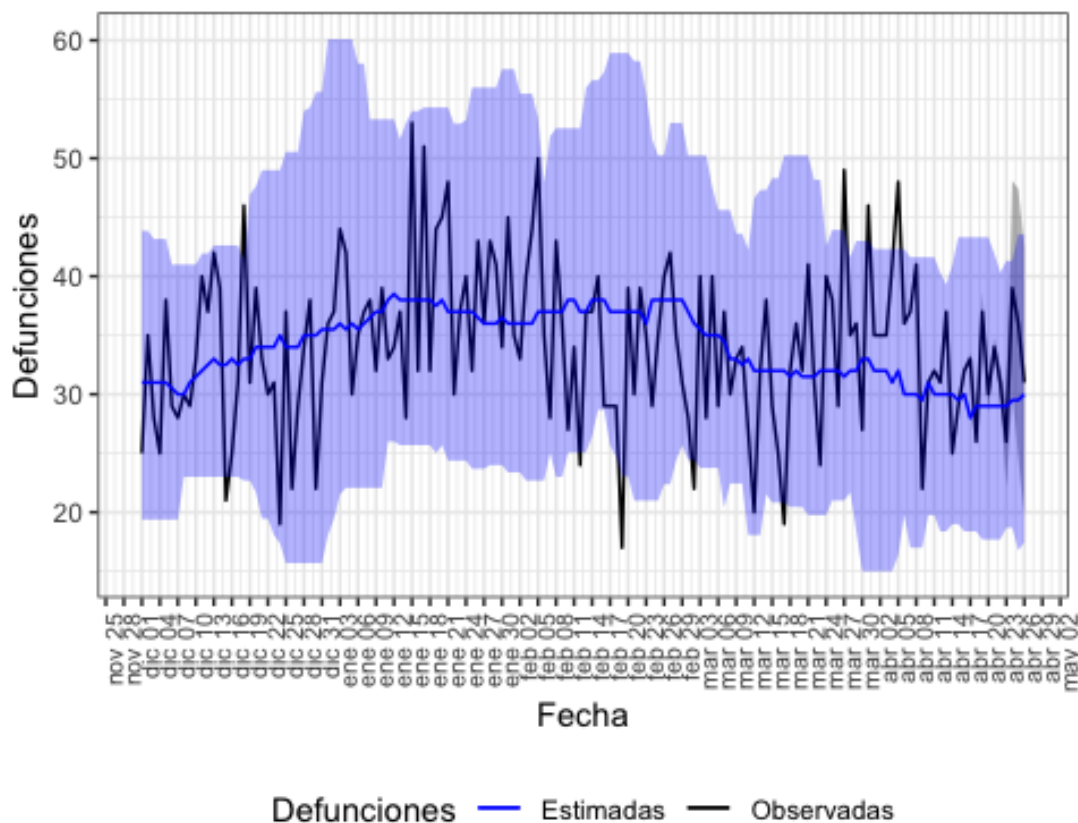

Defunciones observadas (negro) y defunciones estimadas (azul), con el intervalo de confianza al 99% (banda azul).

En la tabla 15 se muestran las estimaciones del exceso de mortalidad durante el periodo de exceso señalado.

Tabla 15. Defunciones observadas, estimadas y exceso de defunciones por todas las causas, para toda la población, por sexo y por grupos de edad. Murcia, del 27 de marzo al 05 de abril de 2020.

poblacion	obs N	est N	exc N	exc %
todos	387	320	66	20.7
hombres	188	170	18	10.6
mujeres	196	146	50	34.7
edad < 65	37	50	0	0.0
edad 65-74	54	40	14	36.7
edad > 74	296	225	71	31.6

obs N: número de defunciones observadas en el periodo comprendido entre la fecha de inicio y fin de exceso

est N: número de defunciones estimadas, en el periodo comprendido entre la fecha de inicio y fin de exceso

exc N: número de defunciones en exceso (observadas por encima de las estimadas)

exc %: porcentaje de defunciones en exceso

Navarra

En Navarra se estima un periodo de exceso por el sistema MoMo del 22 de marzo al 18 de abril de 2020. Los resultados se describen a continuación.

Figura 16. Mortalidad por todas las causas observada y esperada. Navarra, diciembre 2019 hasta 26 de abril de 2020.

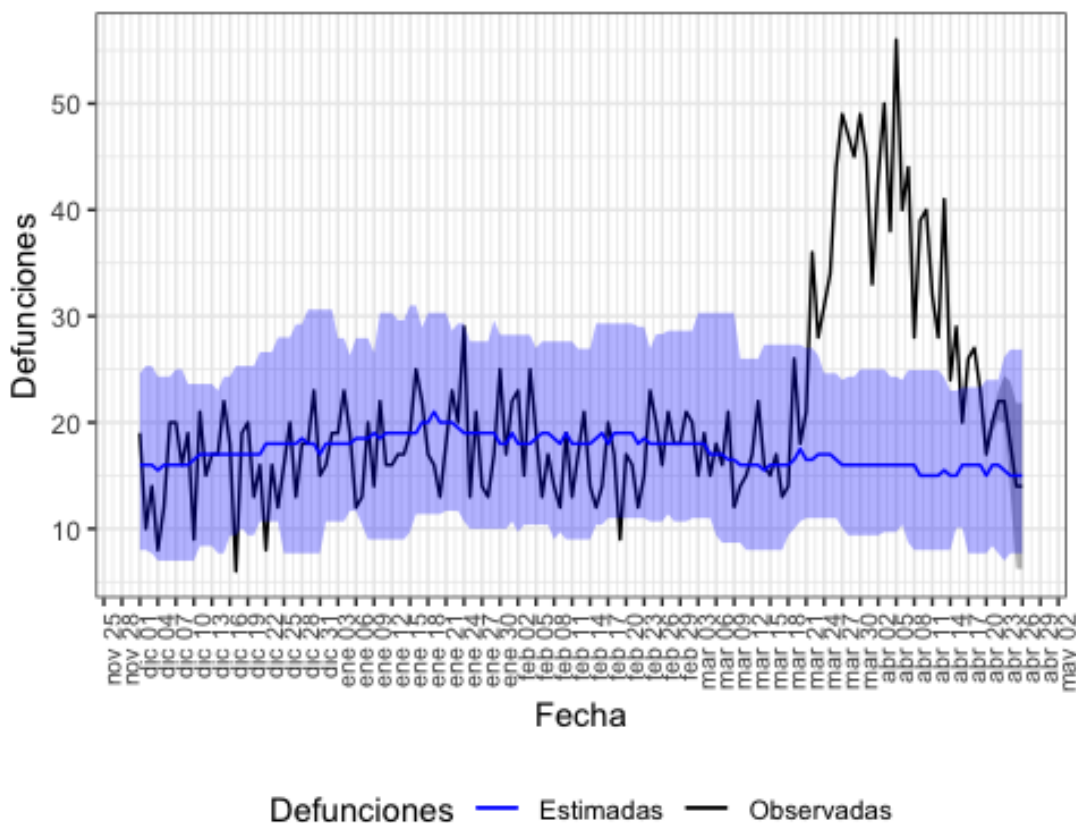

Defunciones observadas (negro) y defunciones estimadas (azul), con el intervalo de confianza al 99% (banda azul).

En la tabla 16 se muestran las estimaciones del exceso de mortalidad durante el periodo de exceso señalado.

Tabla 16. Defunciones observadas, estimadas y exceso de defunciones por todas las causas, para toda la población, por sexo y por grupos de edad. Navarra, del 22 de marzo al 18 de abril de 2020.

poblacion	obs N	est N	exc N	exc %
todos	1046	446	600	134.8
hombres	519	224	296	132.2
mujeres	513	204	310	152.1
edad < 65	70	56	14	25.0
edad 65-74	117	50	66	131.7
edad > 74	859	344	514	149.3

obs N: número de defunciones observadas en el periodo comprendido entre la fecha de inicio y fin de exceso
 est N: número de defunciones estimadas, en el periodo comprendido entre la fecha de inicio y fin de exceso
 exc N: número de defunciones en exceso (observadas por encima de las estimadas)
 exc %: porcentaje de defunciones en exceso

País Vasco

En País Vasco se estima un periodo de exceso por el sistema MoMo del 25 de marzo al 22 de abril de 2020. Los resultados se describen a continuación.

Figura 17. Mortalidad por todas las causas observada y esperada. País Vasco, diciembre 2019 hasta 26 de abril de 2020.

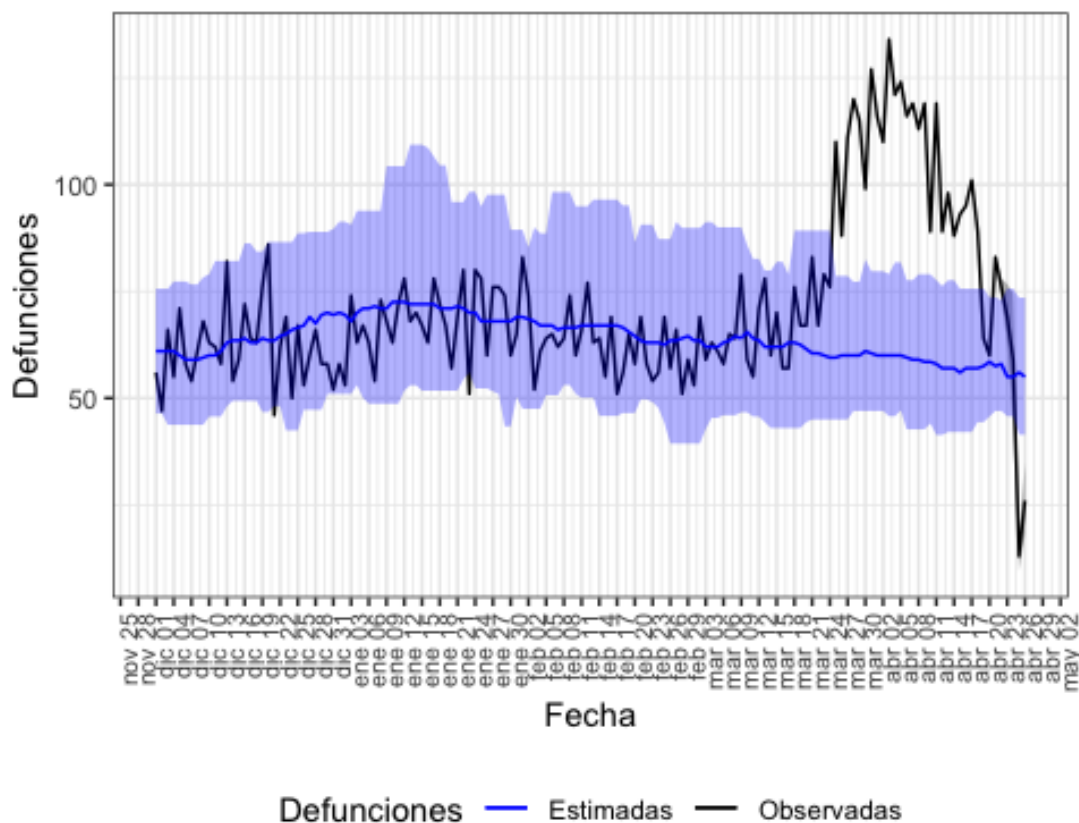

Defunciones observadas (negro) y defunciones estimadas (azul), con el intervalo de confianza al 99% (banda azul).

En la tabla 17 se muestran las estimaciones del exceso de mortalidad durante el periodo de exceso señalado.

Tabla 17. Defunciones observadas, estimadas y exceso de defunciones por todas las causas, para toda la población, por sexo y por grupos de edad. País Vasco, del 25 de marzo al 22 de abril de 2020.

poblacion	obs N	est N	exc N	exc %
todos	2986	1703	1283	75.3
hombres	1455	850	606	71.3
mujeres	1474	840	634	75.5
edad < 65	271	202	69	34.2
edad 65-74	343	208	136	65.3
edad > 74	2367	1260	1108	87.9

obs N: número de defunciones observadas en el periodo comprendido entre la fecha de inicio y fin de exceso
 est N: número de defunciones estimadas, en el periodo comprendido entre la fecha de inicio y fin de exceso
 exc N: número de defunciones en exceso (observadas por encima de las estimadas)
 exc %: porcentaje de defunciones en exceso

La Rioja

En La Rioja se estima un periodo de exceso por el sistema MoMo del 20 de marzo al 25 de abril de 2020. Los resultados se describen a continuación.

Figura 18. Mortalidad por todas las causas observada y esperada. La Rioja, diciembre 2019 hasta 26 de abril de 2020.

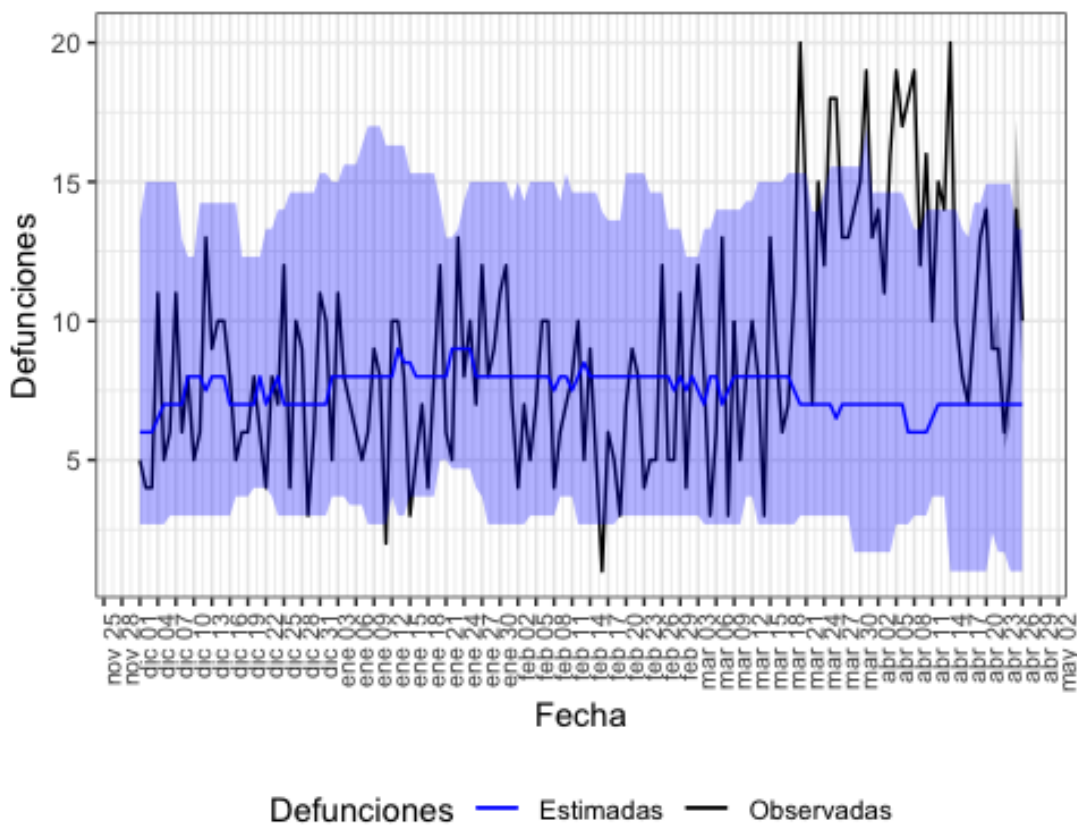

Defunciones observadas (negro) y defunciones estimadas (azul), con el intervalo de confianza al 99% (banda azul).

En la tabla 18 se muestran las estimaciones del exceso de mortalidad durante el periodo de exceso señalado.

Tabla 18. Defunciones observadas, estimadas y exceso de defunciones por todas las causas, para toda la población, por sexo y por grupos de edad. La Rioja, del 20 de marzo al 25 de abril de 2020.

	poblacion	obs N	est N	exc N	exc %
todos		500	254	246	96.9
hombres		272	111	161	145.0
mujeres		224	102	122	120.7
edad < 65		50	24	26	112.8
edad 65-74		61	36	24	67.1
edad > 74		387	185	202	109.2

obs N: número de defunciones observadas en el periodo comprendido entre la fecha de inicio y fin de exceso

est N: número de defunciones estimadas, en el periodo comprendido entre la fecha de inicio y fin de exceso

exc N: número de defunciones en exceso (observadas por encima de las estimadas)

exc %: porcentaje de defunciones en exceso

Ceuta

En Ceuta se estima un periodo de exceso por el sistema MoMo del 28 de marzo al 25 de abril de 2020. Los resultados se describen a continuación.

Figura 19. Mortalidad por todas las causas observada y esperada. Ceuta, diciembre 2019 hasta 26 de abril de 2020.

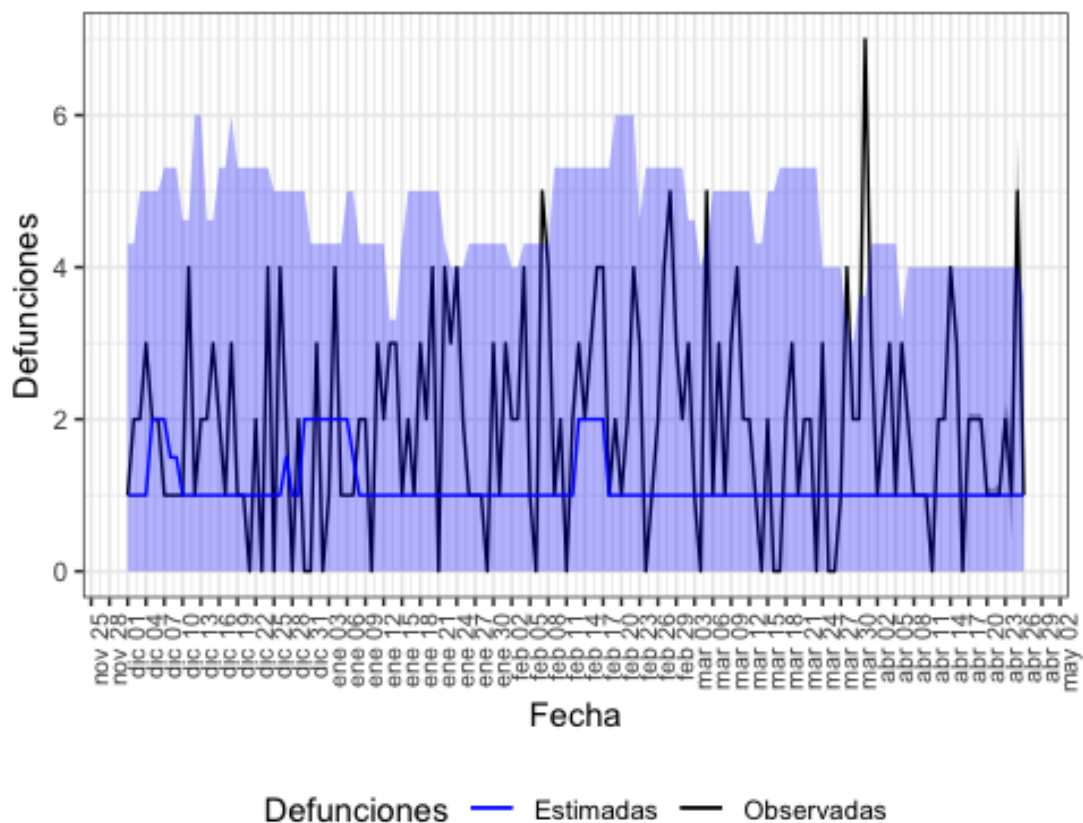

Defunciones observadas (negro) y defunciones estimadas (azul), con el intervalo de confianza al 99% (banda azul).

En la tabla 19 se muestran las estimaciones del exceso de mortalidad durante el periodo de exceso señalado.

Tabla 19. Defunciones observadas, estimadas y exceso de defunciones por todas las causas, para toda la población, por sexo y por grupos de edad. Ceuta, del 28 de marzo al 25 de abril de 2020.

poblacion	obs N	est N	exc N	exc %
todos	61	29	32	110.3
hombres	33	29	4	13.8
mujeres	23	32	0	0.0
edad < 65	15	0	15	NA
edad 65-74	12	0	12	NA
edad > 74	33	26	7	26.9

obs N: número de defunciones observadas en el periodo comprendido entre la fecha de inicio y fin de exceso

est N: número de defunciones estimadas, en el periodo comprendido entre la fecha de inicio y fin de exceso

exc N: número de defunciones en exceso (observadas por encima de las estimadas)

exc %: porcentaje de defunciones en exceso

Conclusiones

Los resultados obtenidos con MoMo estiman que se ha producido un exceso de mortalidad por todas las causas a nivel nacional del 17 de marzo al 25 de abril de 2020 de un 67%. El exceso es similar en hombres (66%) y en mujeres (66%), y se concentra en los mayores de 74 años (77%), seguido del grupo de edad de 65 a 74 años (54%).

A nivel de CCAA se han detectado excesos de mortalidad en Andalucía, Aragón, Asturias, Islas Baleares, Canarias, Cantabria, Castilla y León, Castilla La Mancha, Cataluña, Comunitat Valenciana, Extremadura, Galicia, Comunidad de Madrid, Murcia, Navarra, País Vasco, La Rioja y Ceuta. En ellas, el exceso de mortalidad se concentra en los grupos de edad de mayores de 74 y entre 65 y 74 años.

España participa en la red europea EuroMOMO¹ para la estimación de los excesos de mortalidad por todas las causas con un modelo común en todos los países. Las actualizaciones de las últimas dos semanas indican también un exceso de mortalidad en España a nivel nacional que se concentra fundamentalmente en los mayores de 64 años. Los excesos se observan también en otros países de nuestro entorno.

Aclaraciones metodológicas

Los datos de defunciones observadas son de carácter provisional, ya que el sistema se alimenta diariamente de las defunciones notificadas desde los Registros Civiles informatizados al Ministerio de Justicia, ocurridas en los últimos días. Cabe destacar que en estos momentos el retraso entre la fecha de defunción y la de notificación se está incrementando. Por este motivo, tanto los datos de defunciones observadas como los excesos detectados por el sistema MoMo pueden variar en cada actualización.

Además, sobre los datos de defunciones observadas de los últimos 28 días se realiza una corrección por retraso para corregir la cifra real de defunciones notificadas. Esta corrección se ejecuta de forma independiente para toda la población y por grupos de sexo y edad. Por este motivo, puede observarse que

¹ EuroMOMO. European monitoring of excess mortality for public health action. Disponible en: <http://www.euromomo.eu/> Los datos se actualizan el jueves-viernes de cada semana.

la suma entre los subgrupos analizados puede no coincidir con la cifra exacta de los excesos de defunciones en toda la población. Otro hecho que también provoca este mismo efecto es que un pequeño porcentaje de defunciones notificadas que no tienen información sobre sexo.