

# Vigilancia de los excesos de mortalidad por todas las causas. MoMo

## Situación a 09 de junio de 2020

El Sistema de Monitorización de la Mortalidad diaria (MoMo) en España, utiliza la información de mortalidad por todas las causas que se obtiene diariamente de 3929 registros civiles informatizados del Ministerio de Justicia, correspondientes al 93% de la población española y que incluye todas las provincias. Las estimaciones de mortalidad esperada se realizan mediante modelos restrictivos de medias históricas basados en la mortalidad observada del 1 de enero 2008 hasta un año previo a la fecha actual.

Las defunciones observadas en los últimos 28 días se corrigen por el retraso en la notificación, teniendo en cuenta tres factores: el número de defunciones notificadas diariamente, la distribución de defunciones notificadas diariamente y del número promedio de fallecidos por día, aplicando una regularización a la estimación por máxima verosimilitud.

### Resultados a nivel nacional

A nivel nacional se estima un periodo de exceso por el sistema MoMo del 13 de marzo al 22 de mayo de 2020. Los resultados se describen a continuación.

Figura 1. Mortalidad por todas las causas observada y esperada. España, diciembre 2019 hasta 09 de junio de 2020

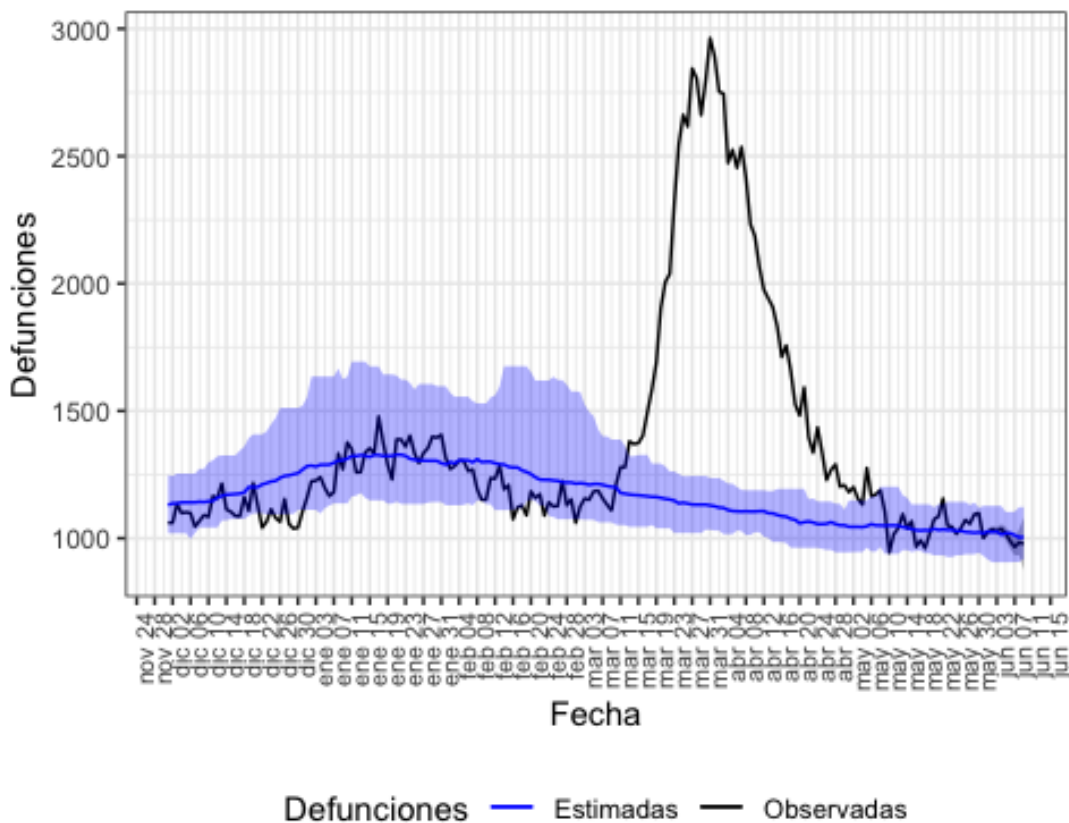

Defunciones observadas (negro) y defunciones estimadas (azul), con el intervalo de confianza al 99% (banda azul).

En la tabla 1 se muestran las estimaciones del exceso de mortalidad durante el periodo de exceso señalado.

Tabla 1. Defunciones observadas, estimadas y exceso de defunciones por todas las causas, para toda la población, por sexo y por grupos de edad. España, del 13 de marzo al 22 de mayo de 2020.

poblacion	obs N	est N	exc N	exc %
todos	120845	77362	43484	56.2
hombres	59930	39002	20928	53.7
mujeres	57678	37021	20657	55.8
edad < 65	13239	11025	2214	20.1
edad 65-74	15819	10837	4982	46.0
edad > 74	91790	56066	35724	63.7

obs N: número de defunciones observadas en el periodo comprendido entre la fecha de inicio y fin de exceso

est N: número de defunciones estimadas, en el periodo comprendido entre la fecha de inicio y fin de exceso

exc N: número de defunciones en exceso (observadas por encima de las estimadas)

exc %: porcentaje de defunciones en exceso

## Resultados por CCAA

Se observan excesos de mortalidad en las siguientes CCAA: Andalucía, Aragón, Asturias, Islas Baleares, Canarias, Cantabria, Castilla y León, Castilla La Mancha, Cataluña, Comunitat Valenciana, Extremadura, Galicia, Comunidad de Madrid, Murcia, Navarra, País Vasco, La Rioja y Ceuta.

### Andalucía

En Andalucía se estima un periodo de exceso por el sistema MoMo del 20 de marzo al 17 de abril de 2020. Los resultados se describen a continuación.

Figura 2. Mortalidad por todas las causas observada y esperada. Andalucía, diciembre 2019 hasta 09 de junio de 2020.

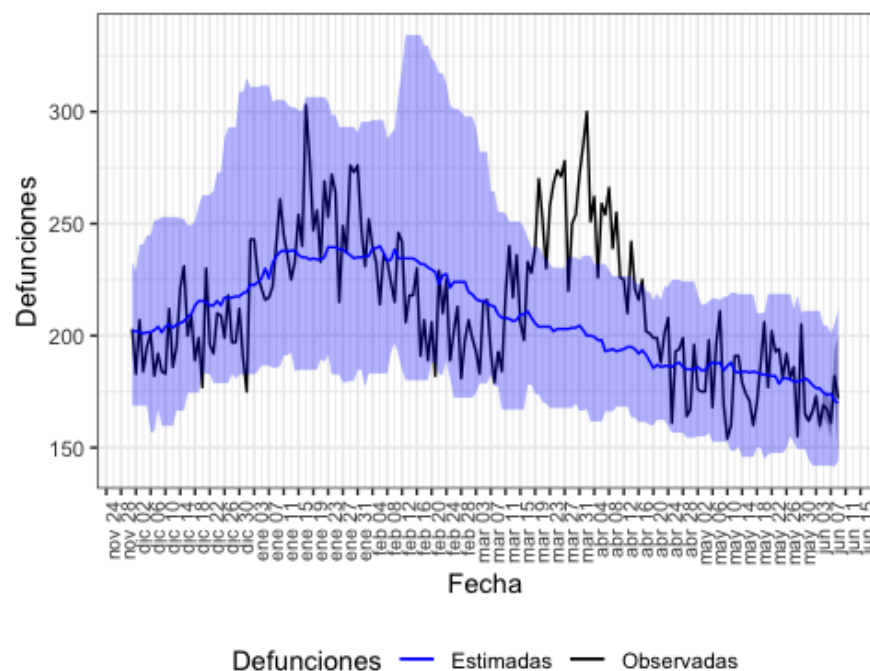

Defunciones observadas (negro) y defunciones estimadas (azul), con el intervalo de confianza al 99% (banda azul).

En la tabla 2 se muestran las estimaciones del exceso de mortalidad durante el periodo de exceso señalado.

Tabla 2. Defunciones observadas, estimadas y exceso de defunciones por todas las causas, para toda la población, por sexo y por grupos de edad. Andalucía, del 20 de marzo al 17 de abril de 2020.

poblacion	obs N	est N	exc N	exc %
todos	7259	5770	1489	25.8
hombres	3643	2957	686	23.2
mujeres	3490	2714	776	28.6
edad < 65	1071	902	168	18.7
edad 65-74	1071	876	194	22.2
edad > 74	5117	3984	1134	28.5

obs N: número de defunciones observadas en el periodo comprendido entre la fecha de inicio y fin de exceso

est N: número de defunciones estimadas, en el periodo comprendido entre la fecha de inicio y fin de exceso

exc N: número de defunciones en exceso (observadas por encima de las estimadas)

exc %: porcentaje de defunciones en exceso

## Aragón

En Aragón se estima un periodo de exceso por el sistema MoMo del 23 de marzo al 04 de mayo de 2020. Los resultados se describen a continuación.

Figura 3. Mortalidad por todas las causas observada y esperada. Aragón, diciembre 2019 hasta 09 de junio de 2020.

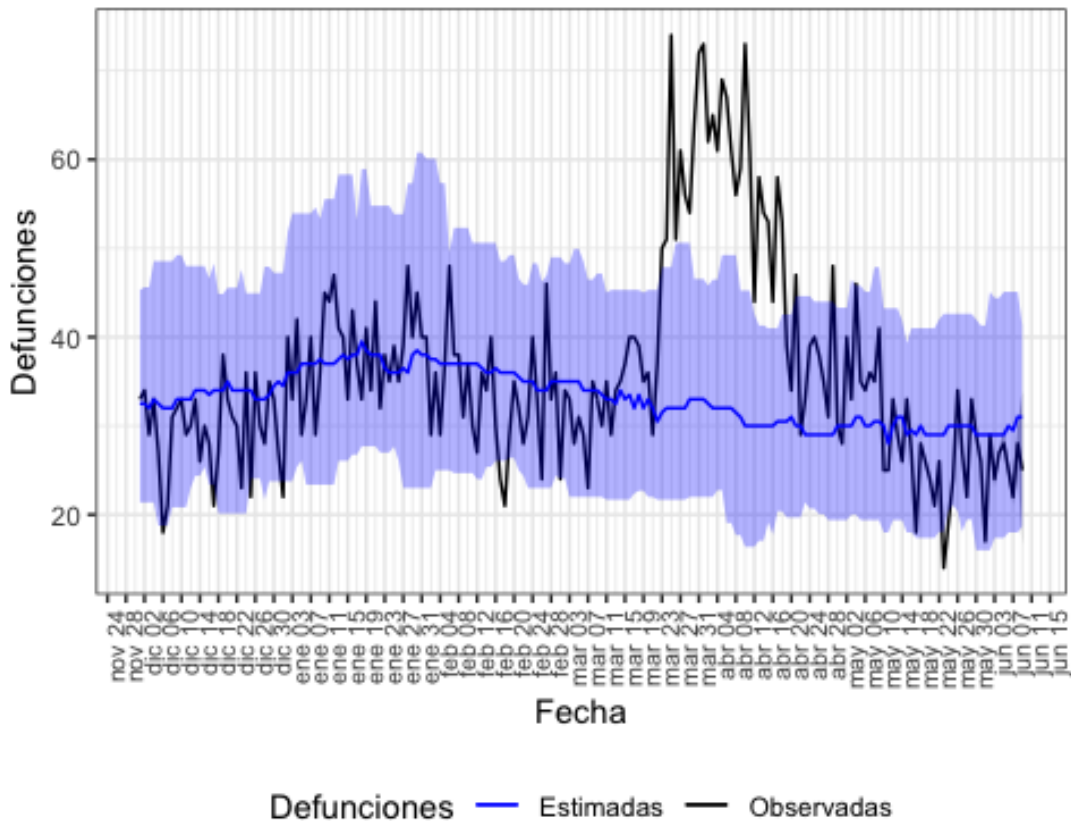

Defunciones observadas (negro) y defunciones estimadas (azul), con el intervalo de confianza al 99% (banda azul).

En la tabla 3 se muestran las estimaciones del exceso de mortalidad durante el periodo de exceso señalado.

Tabla 3. Defunciones observadas, estimadas y exceso de defunciones por todas las causas, para toda la población, por sexo y por grupos de edad. Aragón, del 23 de marzo al 04 de mayo de 2020.

poblacion	obs N	est N	exc N	exc %
todos	2194	1325	869	65.6
hombres	1099	698	400	57.3
mujeres	1074	642	432	67.4
edad < 65	193	124	69	55.6
edad 65-74	252	170	82	48.0
edad > 74	1749	978	771	78.8

obs N: número de defunciones observadas en el periodo comprendido entre la fecha de inicio y fin de exceso

est N: número de defunciones estimadas, en el periodo comprendido entre la fecha de inicio y fin de exceso

exc N: número de defunciones en exceso (observadas por encima de las estimadas)

exc %: porcentaje de defunciones en exceso

### Asturias

En Asturias se estima un periodo de exceso por el sistema MoMo del 23 de marzo al 01 de junio de 2020. Los resultados se describen a continuación.

Figura 4. Mortalidad por todas las causas observada y esperada. Asturias, diciembre 2019 hasta 09 de junio de 2020.

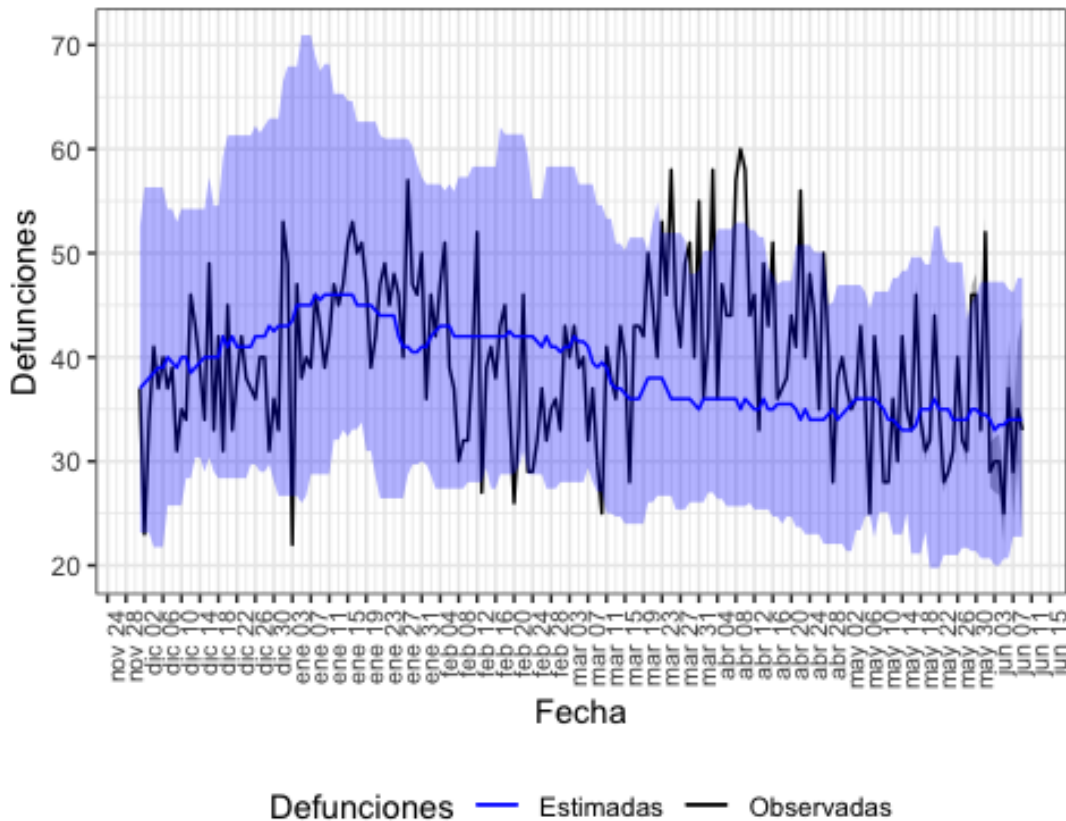

Defunciones observadas (negro) y defunciones estimadas (azul), con el intervalo de confianza al 99% (banda azul).

En la tabla 4 se muestran las estimaciones del exceso de mortalidad durante el periodo de exceso señalado.

Tabla 4. Defunciones observadas, estimadas y exceso de defunciones por todas las causas, para toda la población, por sexo y por grupos de edad. Asturias, del 23 de marzo al 01 de junio de 2020.

poblacion	obs N	est N	exc N	exc %
todos	2915	2492	423	17.0
hombres	1391	1242	148	12.0
mujeres	1487	1254	233	18.6
edad < 65	305	288	16	5.7
edad 65-74	386	344	42	12.2
edad > 74	2219	1814	405	22.3

obs N: número de defunciones observadas en el periodo comprendido entre la fecha de inicio y fin de exceso

est N: número de defunciones estimadas, en el periodo comprendido entre la fecha de inicio y fin de exceso

exc N: número de defunciones en exceso (observadas por encima de las estimadas)

exc %: porcentaje de defunciones en exceso

## Islas Baleares

En Islas Baleares se estima un periodo de exceso por el sistema MoMo del 16 de marzo al 10 de mayo de 2020. Los resultados se describen a continuación.

Figura 5. Mortalidad por todas las causas observada y esperada. Islas Baleares, diciembre 2019 hasta 09 de junio de 2020.

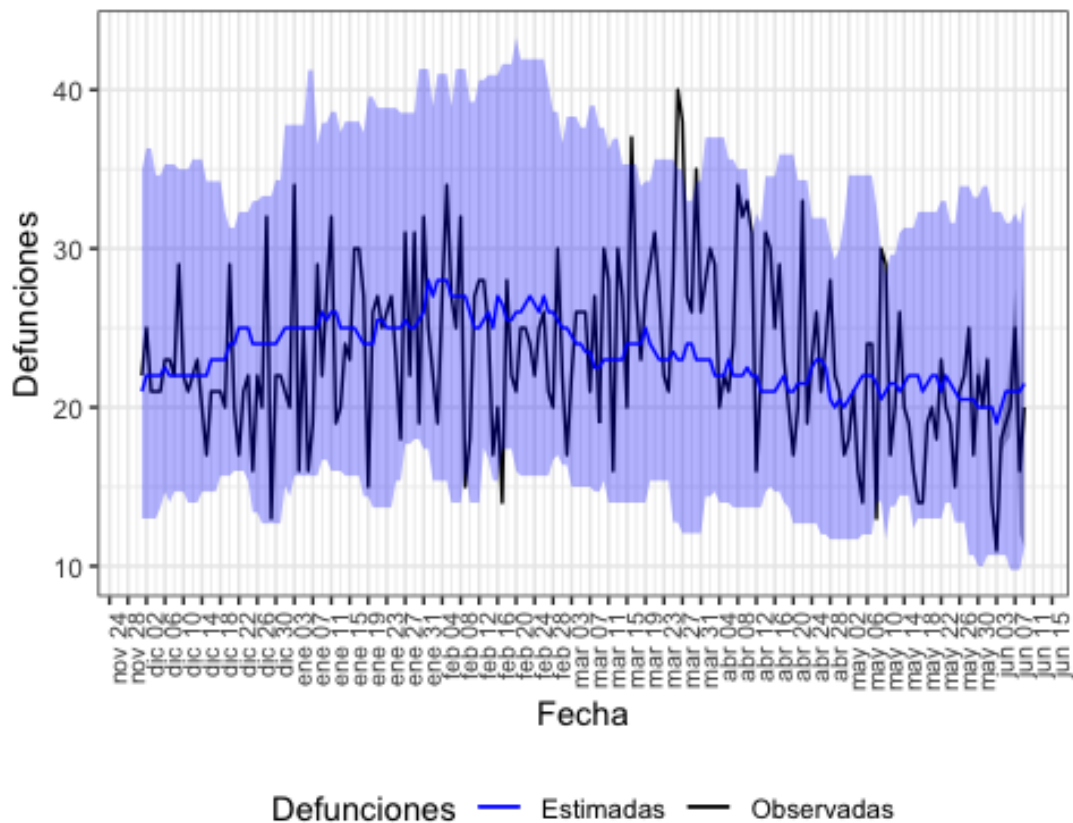

Defunciones observadas (negro) y defunciones estimadas (azul), con el intervalo de confianza al 99% (banda azul).

En la tabla 5 se muestran las estimaciones del exceso de mortalidad durante el periodo de exceso señalado.

Tabla 5. Defunciones observadas, estimadas y exceso de defunciones por todas las causas, para toda la población, por sexo y por grupos de edad. Islas Baleares, del 16 de marzo al 10 de mayo de 2020.

poblacion	obs N	est N	exc N	exc %
todos	1424	1242	182	14.6
hombres	666	560	106	18.8
mujeres	618	508	110	21.7
edad < 65	198	222	0	0.0
edad 65-74	224	170	54	32.2
edad > 74	1002	870	132	15.2

obs N: número de defunciones observadas en el periodo comprendido entre la fecha de inicio y fin de exceso

est N: número de defunciones estimadas, en el periodo comprendido entre la fecha de inicio y fin de exceso

exc N: número de defunciones en exceso (observadas por encima de las estimadas)

exc %: porcentaje de defunciones en exceso

## Canarias

En Canarias se estima un periodo de exceso por el sistema MoMo del 27 de marzo al 05 de junio de 2020. Los resultados se describen a continuación.

Figura 6. Mortalidad por todas las causas observada y esperada. Canarias, diciembre 2019 hasta 09 de junio de 2020.

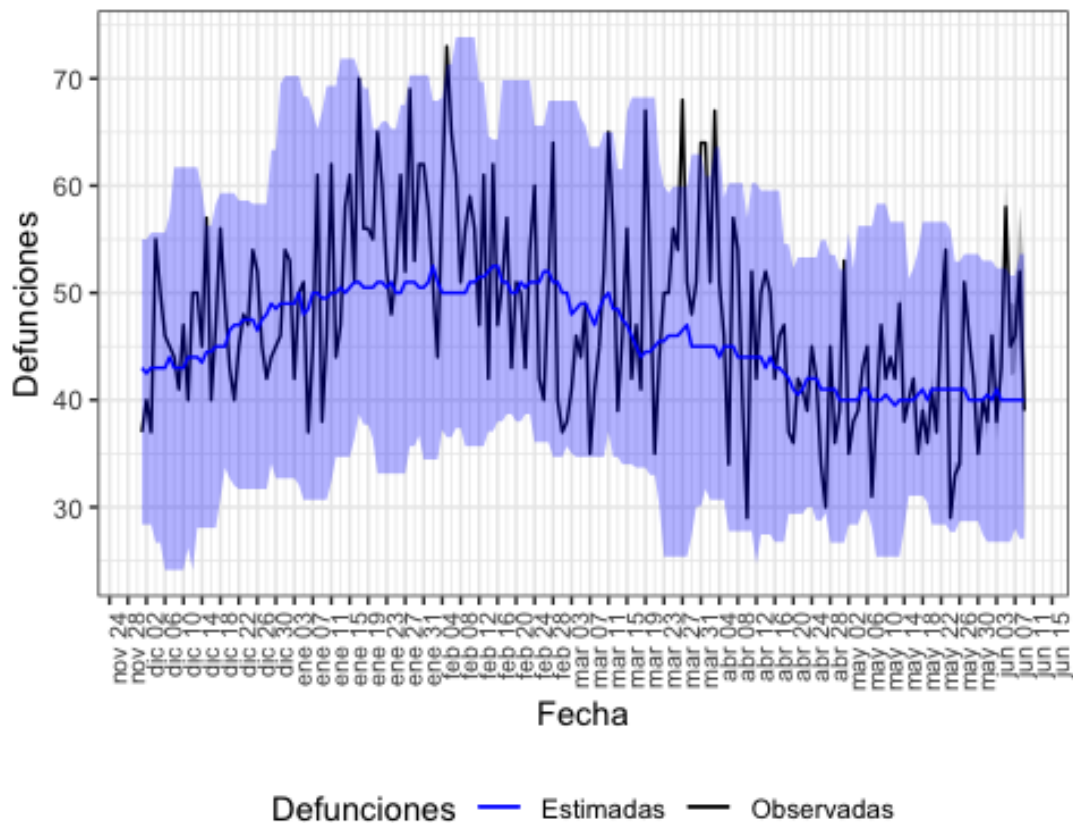

Defunciones observadas (negro) y defunciones estimadas (azul), con el intervalo de confianza al 99% (banda azul).

En la tabla 6 se muestran las estimaciones del exceso de mortalidad durante el periodo de exceso señalado.

Tabla 6. Defunciones observadas, estimadas y exceso de defunciones por todas las causas, para toda la población, por sexo y por grupos de edad. Canarias, del 27 de marzo al 05 de junio de 2020.

poblacion	obs N	est N	exc N	exc %
todos	3112	2970	142	4.8
hombres	1628	1561	67	4.3
mujeres	1390	1360	30	2.2
edad < 65	597	563	34	6.1
edad 65-74	546	490	56	11.5
edad > 74	1965	1916	50	2.6

obs N: número de defunciones observadas en el periodo comprendido entre la fecha de inicio y fin de exceso

est N: número de defunciones estimadas, en el periodo comprendido entre la fecha de inicio y fin de exceso

exc N: número de defunciones en exceso (observadas por encima de las estimadas)

exc %: porcentaje de defunciones en exceso

## Cantabria

En Cantabria se estima un periodo de exceso por el sistema MoMo del 24 de marzo al 17 de mayo de 2020. Los resultados se describen a continuación.

Figura 7. Mortalidad por todas las causas observada y esperada. Cantabria, diciembre 2019 hasta 09 de junio de 2020.

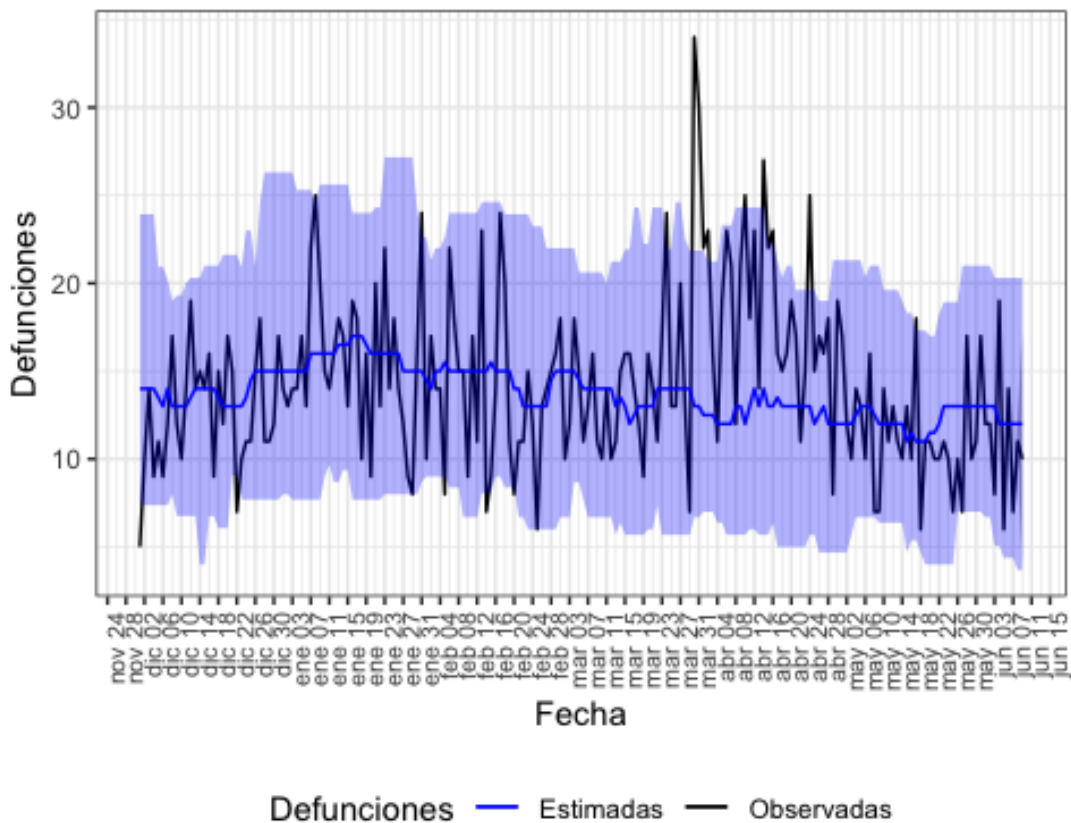

Defunciones observadas (negro) y defunciones estimadas (azul), con el intervalo de confianza al 99% (banda azul).

En la tabla 7 se muestran las estimaciones del exceso de mortalidad durante el periodo de exceso señalado.

Tabla 7. Defunciones observadas, estimadas y exceso de defunciones por todas las causas, para toda la población, por sexo y por grupos de edad. Cantabria, del 24 de marzo al 17 de mayo de 2020.

poblacion	obs N	est N	exc N	exc %
todos	907	697	210	30.1
hombres	459	318	142	44.6
mujeres	446	320	126	39.2
edad < 65	102	108	0	0.0
edad 65-74	122	110	12	10.9
edad > 74	683	502	180	35.9

obs N: número de defunciones observadas en el periodo comprendido entre la fecha de inicio y fin de exceso

est N: número de defunciones estimadas, en el periodo comprendido entre la fecha de inicio y fin de exceso

exc N: número de defunciones en exceso (observadas por encima de las estimadas)

exc %: porcentaje de defunciones en exceso

## Castilla y León

En Castilla y León se estima un periodo de exceso por el sistema MoMo del 18 de marzo al 07 de mayo de 2020. Los resultados se describen a continuación.

Figura 8. Mortalidad por todas las causas observada y esperada. Castilla y León, diciembre 2019 hasta 09 de junio de 2020.

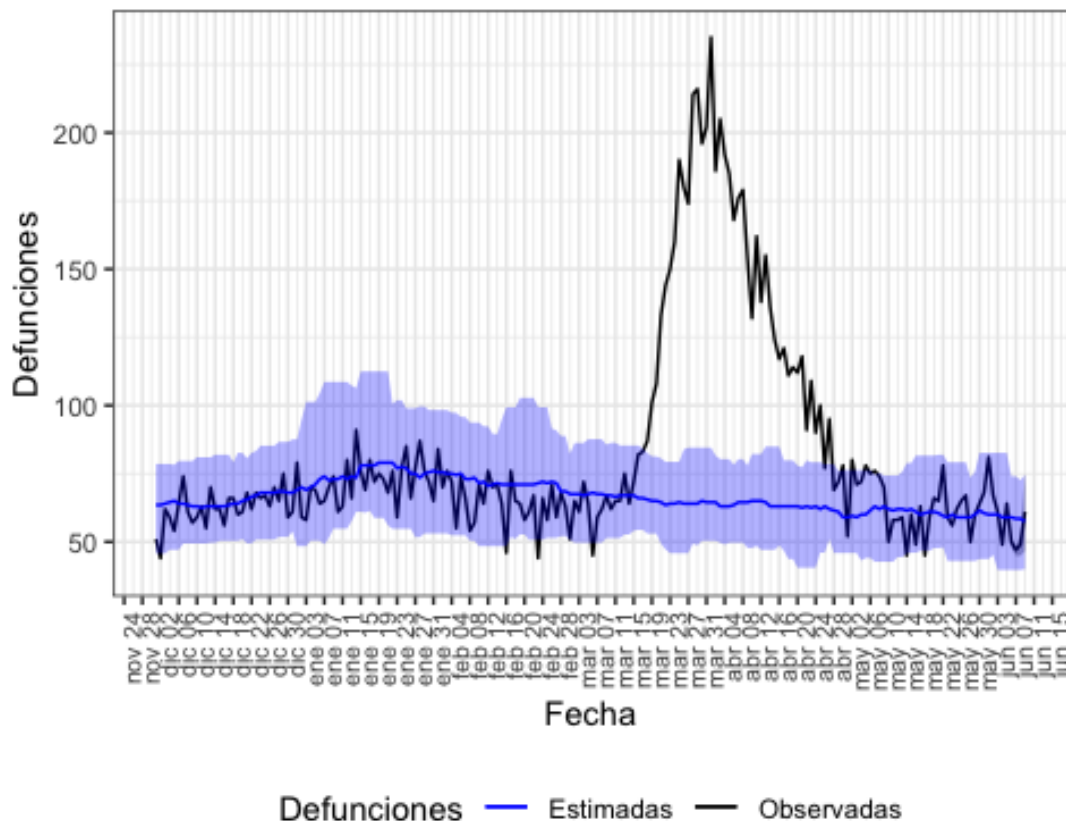

Defunciones observadas (negro) y defunciones estimadas (azul), con el intervalo de confianza al 99% (banda azul).



En la tabla 8 se muestran las estimaciones del exceso de mortalidad durante el periodo de exceso señalado.

Tabla 8. Defunciones observadas, estimadas y exceso de defunciones por todas las causas, para toda la población, por sexo y por grupos de edad. Castilla y León, del 18 de marzo al 07 de mayo de 2020.

poblacion	obs N	est N	exc N	exc %
todos	6760	3218	3542	110.0
hombres	3489	1644	1844	112.2
mujeres	3226	1524	1702	111.6
edad < 65	475	344	131	38.1
edad 65-74	677	363	314	86.5
edad > 74	5608	2471	3137	127.0

obs N: número de defunciones observadas en el periodo comprendido entre la fecha de inicio y fin de exceso

est N: número de defunciones estimadas, en el periodo comprendido entre la fecha de inicio y fin de exceso

exc N: número de defunciones en exceso (observadas por encima de las estimadas)

exc %: porcentaje de defunciones en exceso

## Castilla La Mancha

En Castilla La Mancha se estima un periodo de exceso por el sistema MoMo del 14 de marzo al 30 de abril de 2020. Los resultados se describen a continuación.

Figura 9. Mortalidad por todas las causas observada y esperada. Castilla La Mancha, diciembre 2019 hasta 09 de junio de 2020.

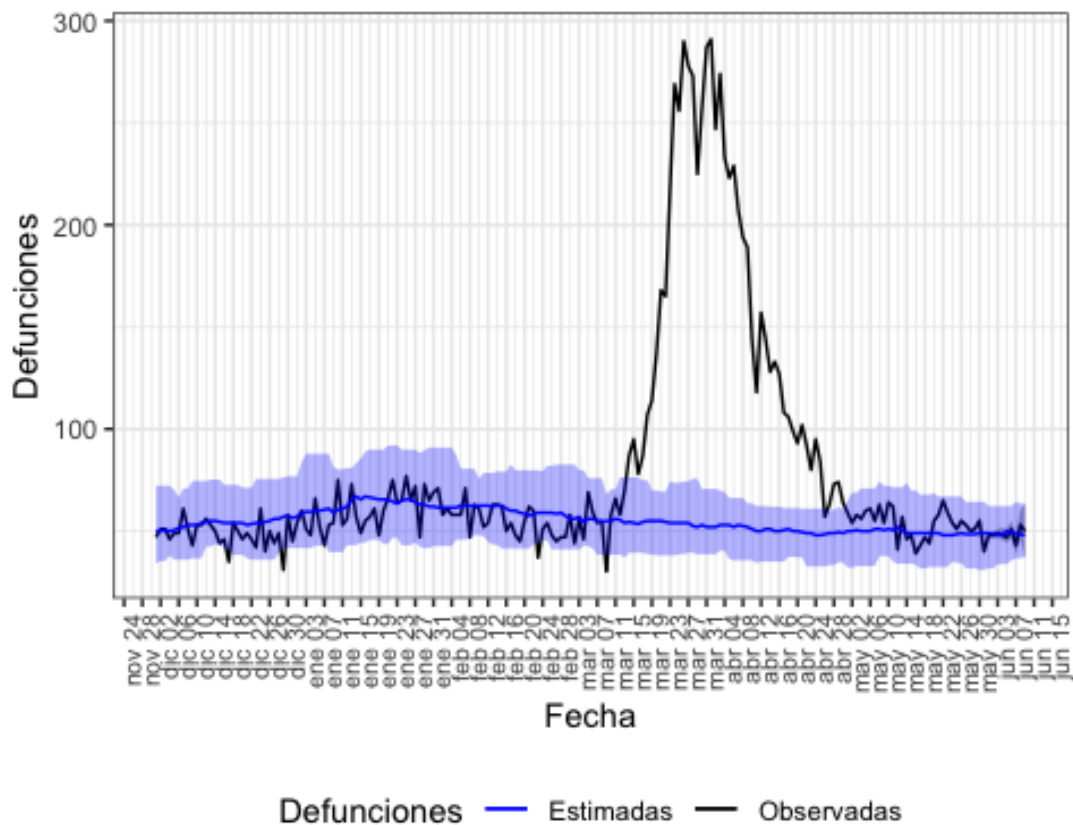

Defunciones observadas (negro) y defunciones estimadas (azul), con el intervalo de confianza al 99% (banda azul).

En la tabla 9 se muestran las estimaciones del exceso de mortalidad durante el periodo de exceso señalado.

Tabla 9. Defunciones observadas, estimadas y exceso de defunciones por todas las causas, para toda la población, por sexo y por grupos de edad. Castilla La Mancha, del 14 de marzo al 30 de abril de 2020.

poblacion	obs N	est N	exc N	exc %
todos	7619	2486	5133	206.5
hombres	3890	1268	2622	206.9
mujeres	3648	1258	2390	190.0
edad < 65	618	264	354	133.6
edad 65-74	889	294	594	201.9
edad > 74	6112	1940	4172	215.0

obs N: número de defunciones observadas en el periodo comprendido entre la fecha de inicio y fin de exceso

est N: número de defunciones estimadas, en el periodo comprendido entre la fecha de inicio y fin de exceso

exc N: número de defunciones en exceso (observadas por encima de las estimadas)

exc %: porcentaje de defunciones en exceso

## Cataluña

En Cataluña se estima un periodo de exceso por el sistema MoMo del 17 de marzo al 29 de mayo de 2020. Los resultados se describen a continuación.

Figura 10. Mortalidad por todas las causas observada y esperada. Cataluña, diciembre 2019 hasta 09 de junio de 2020.

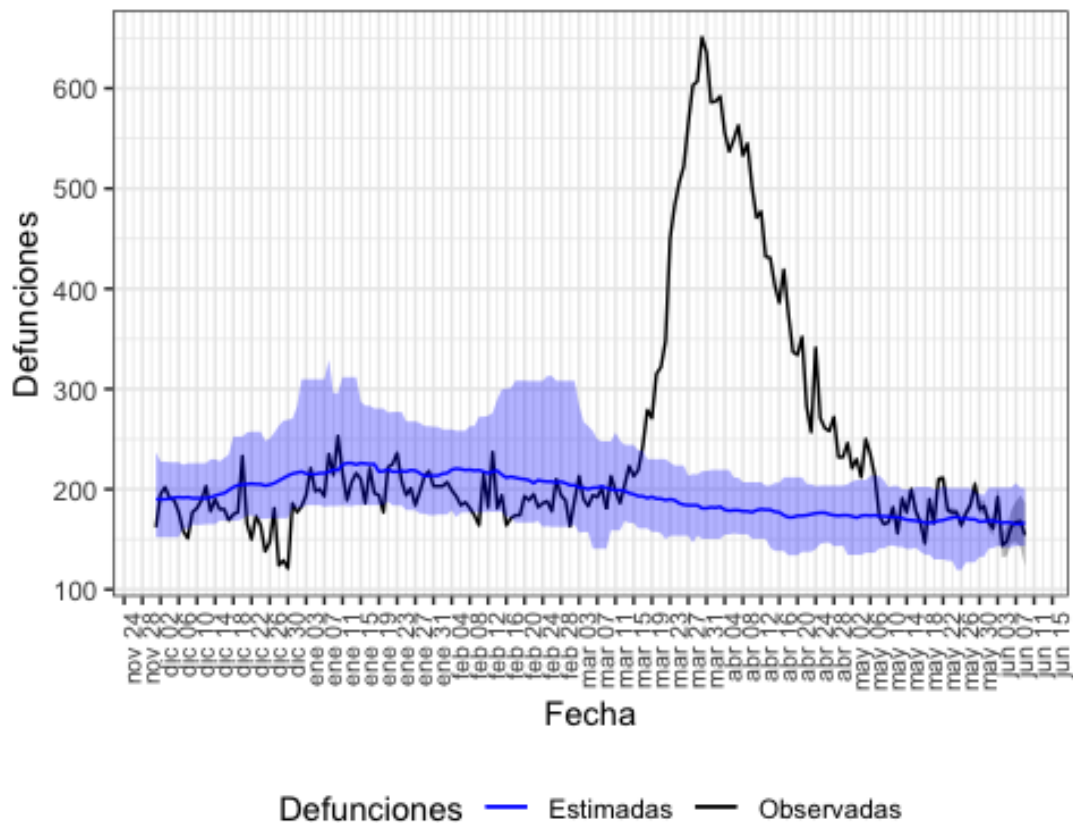

Defunciones observadas (negro) y defunciones estimadas (azul), con el intervalo de confianza al 99% (banda azul).

En la tabla 10 se muestran las estimaciones del exceso de mortalidad durante el periodo de exceso señalado.

Tabla 10. Defunciones observadas, estimadas y exceso de defunciones por todas las causas, para toda la población, por sexo y por grupos de edad. Cataluña, del 17 de marzo al 29 de mayo de 2020.

poblacion	obs N	est N	exc N	exc %
todos	24724	13072	11652	89.1
hombres	11621	6439	5182	80.5
mujeres	11985	6172	5813	94.2
edad < 65	2329	1774	555	31.3
edad 65-74	3091	1742	1350	77.5
edad > 74	19303	9550	9753	102.1

obs N: número de defunciones observadas en el periodo comprendido entre la fecha de inicio y fin de exceso

est N: número de defunciones estimadas, en el periodo comprendido entre la fecha de inicio y fin de exceso

exc N: número de defunciones en exceso (observadas por encima de las estimadas)

exc %: porcentaje de defunciones en exceso

## Comunitat Valenciana

En Comunitat Valenciana se estima un periodo de exceso por el sistema MoMo del 20 de marzo al 04 de junio de 2020. Los resultados se describen a continuación.

Figura 11. Mortalidad por todas las causas observada y esperada. Comunitat Valenciana, diciembre 2019 hasta 09 de junio de 2020.

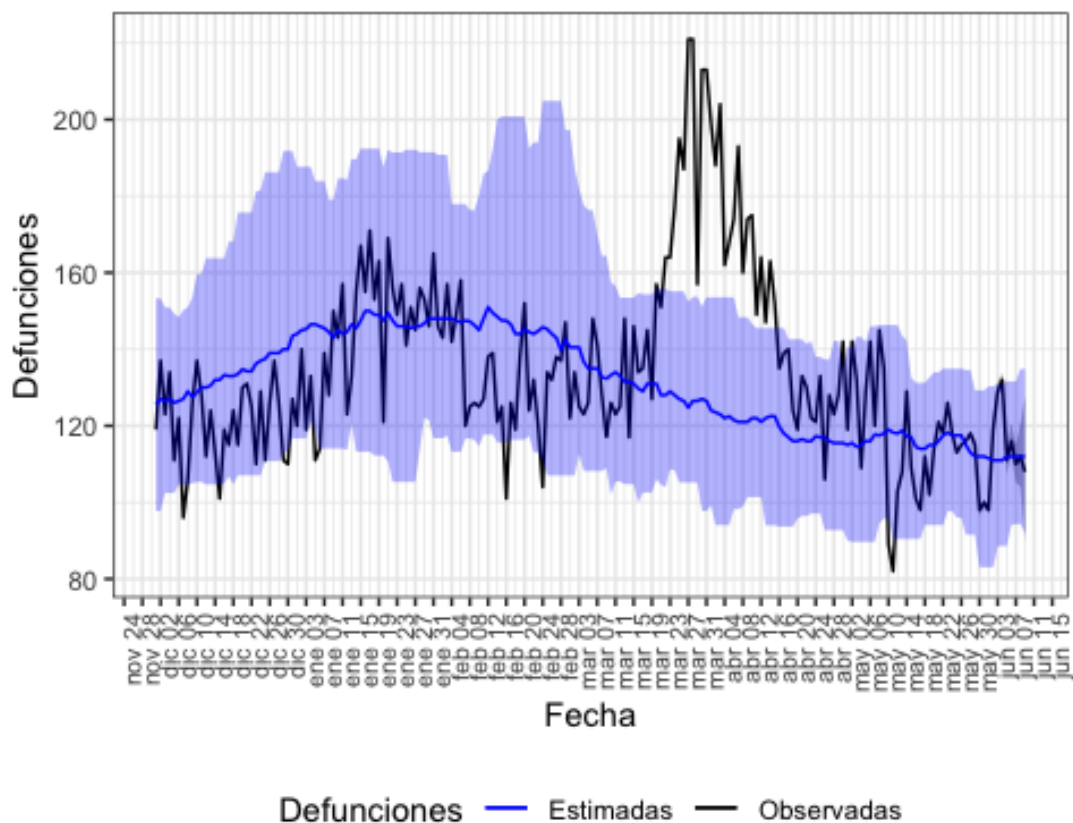

Defunciones observadas (negro) y defunciones estimadas (azul), con el intervalo de confianza al 99% (banda azul).

En la tabla 11 se muestran las estimaciones del exceso de mortalidad durante el periodo de exceso señalado.

Tabla 11. Defunciones observadas, estimadas y exceso de defunciones por todas las causas, para toda la población, por sexo y por grupos de edad. Comunitat Valenciana, del 20 de marzo al 04 de junio de 2020.

poblacion	obs N	est N	exc N	exc %
todos	10771	9148	1623	17.7
hombres	5532	4748	784	16.5
mujeres	5075	4304	770	17.9
edad < 65	1426	1360	66	4.8
edad 65-74	1594	1360	234	17.2
edad > 74	7739	6459	1280	19.8

obs N: número de defunciones observadas en el periodo comprendido entre la fecha de inicio y fin de exceso  
 est N: número de defunciones estimadas, en el periodo comprendido entre la fecha de inicio y fin de exceso  
 exc N: número de defunciones en exceso (observadas por encima de las estimadas)  
 exc %: porcentaje de defunciones en exceso

### Extremadura

En Extremadura se estima un periodo de exceso por el sistema MoMo del 23 de marzo al 12 de mayo de 2020. Los resultados se describen a continuación.

Figura 12. Mortalidad por todas las causas observada y esperada. Extremadura, diciembre 2019 hasta 09 de junio de 2020.

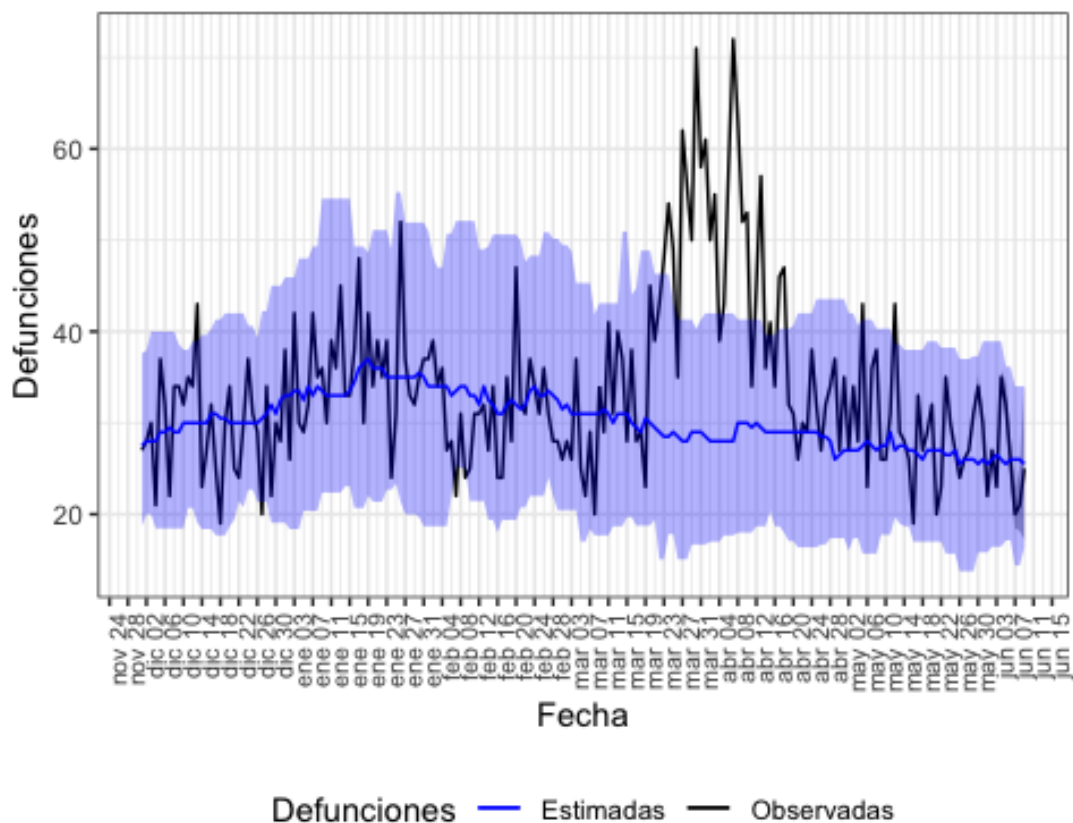

Defunciones observadas (negro) y defunciones estimadas (azul), con el intervalo de confianza al 99% (banda azul).

En la tabla 12 se muestran las estimaciones del exceso de mortalidad durante el periodo de exceso señalado.

Tabla 12. Defunciones observadas, estimadas y exceso de defunciones por todas las causas, para toda la población, por sexo y por grupos de edad. Extremadura, del 23 de marzo al 12 de mayo de 2020.

	poblacion	obs N	est N	exc N	exc %
todos		2134	1448	686	47.4
hombres		1058	790	268	33.8
mujeres		1054	684	370	54.2
edad < 65		206	205	1	0.5
edad 65-74		274	204	70	34.0
edad > 74		1654	1045	609	58.3

obs N: número de defunciones observadas en el periodo comprendido entre la fecha de inicio y fin de exceso

est N: número de defunciones estimadas, en el periodo comprendido entre la fecha de inicio y fin de exceso

exc N: número de defunciones en exceso (observadas por encima de las estimadas)

exc %: porcentaje de defunciones en exceso

## Galicia

En Galicia se estima un periodo de exceso por el sistema MoMo del 21 de marzo al 29 de mayo de 2020. Los resultados se describen a continuación.

Figura 13. Mortalidad por todas las causas observada y esperada. Galicia, diciembre 2019 hasta 09 de junio de 2020.

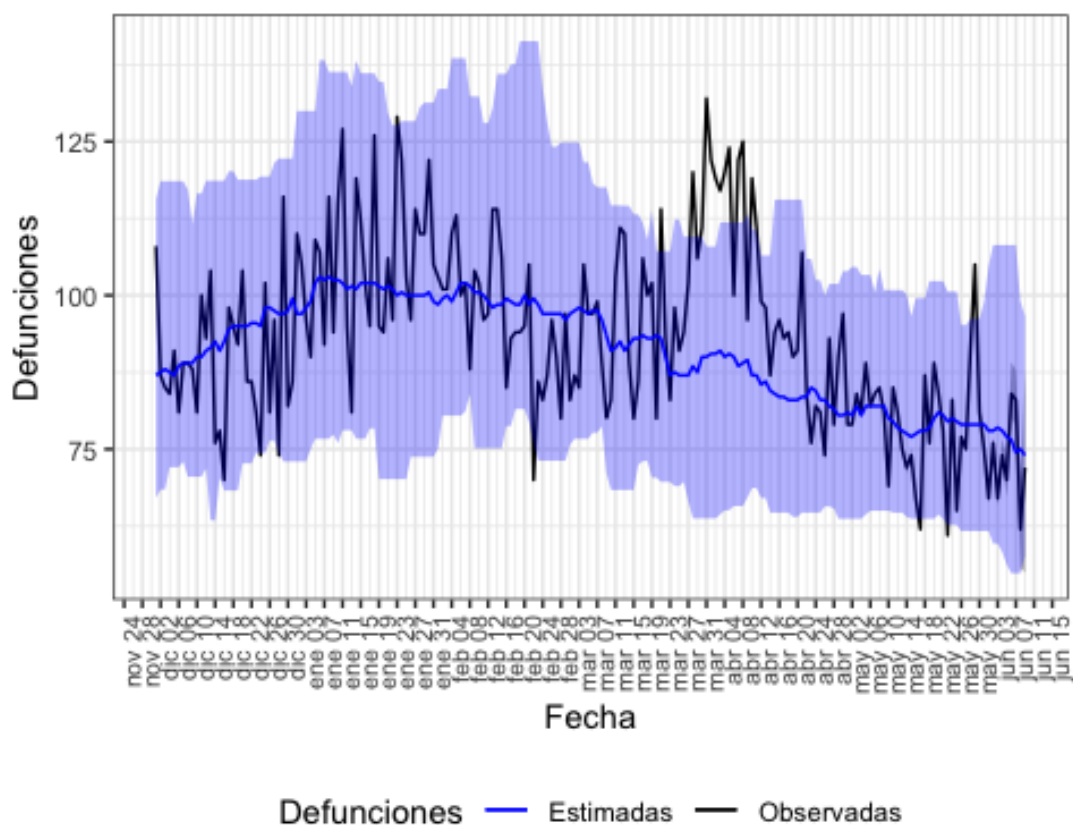

Defunciones observadas (negro) y defunciones estimadas (azul), con el intervalo de confianza al 99% (banda azul).

En la tabla 13 se muestran las estimaciones del exceso de mortalidad durante el periodo de exceso señalado.

Tabla 13. Defunciones observadas, estimadas y exceso de defunciones por todas las causas, para toda la población, por sexo y por grupos de edad. Galicia, del 21 de marzo al 29 de mayo de 2020.

poblacion	obs N	est N	exc N	exc %
todos	6424	5854	570	9.7
hombres	3163	2926	238	8.1
mujeres	3187	2994	192	6.4
edad < 65	683	691	0	0.0
edad 65-74	800	780	20	2.5
edad > 74	4930	4480	450	10.0

obs N: número de defunciones observadas en el periodo comprendido entre la fecha de inicio y fin de exceso  
 est N: número de defunciones estimadas, en el periodo comprendido entre la fecha de inicio y fin de exceso  
 exc N: número de defunciones en exceso (observadas por encima de las estimadas)  
 exc %: porcentaje de defunciones en exceso

### Comunidad de Madrid

En Comunidad de Madrid se estima un periodo de exceso por el sistema MoMo del 10 de marzo al 25 de mayo de 2020. Los resultados se describen a continuación.

Figura 14. Mortalidad por todas las causas observada y esperada. Comunidad de Madrid, diciembre 2019 hasta 09 de junio de 2020.

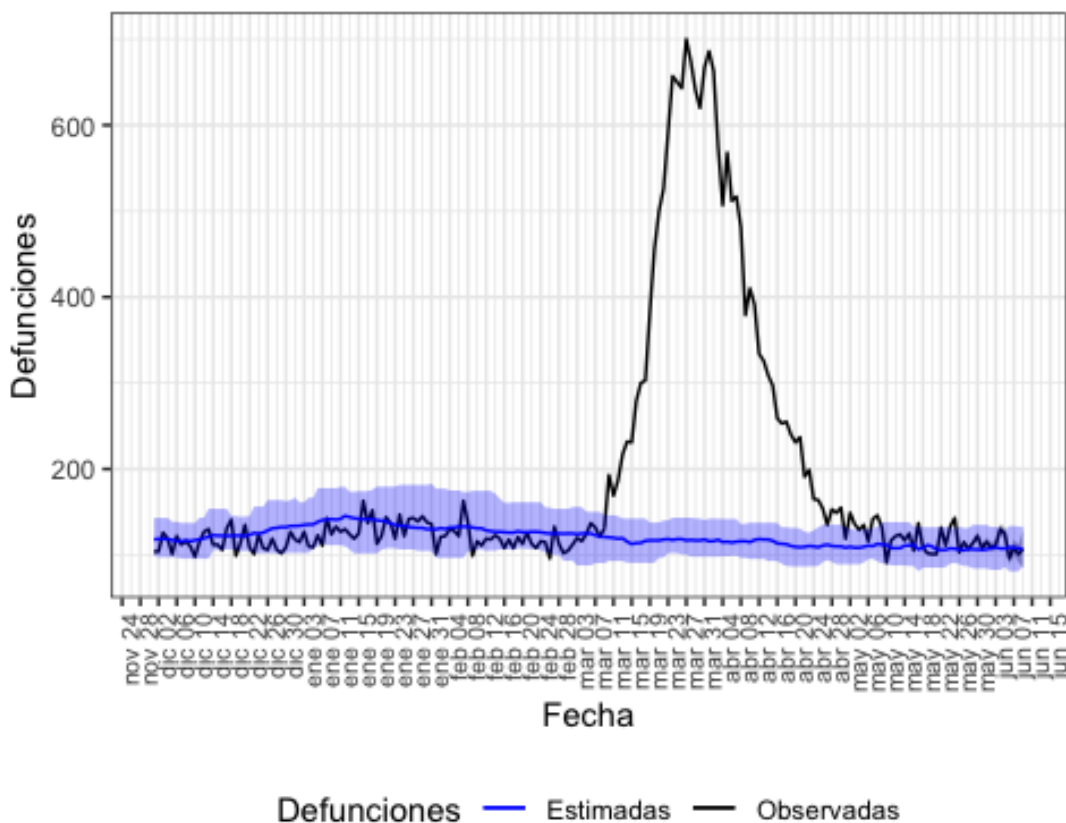

Defunciones observadas (negro) y defunciones estimadas (azul), con el intervalo de confianza al 99% (banda azul).

En la tabla 14 se muestran las estimaciones del exceso de mortalidad durante el periodo de exceso señalado.

Tabla 14. Defunciones observadas, estimadas y exceso de defunciones por todas las causas, para toda la población, por sexo y por grupos de edad. Comunidad de Madrid, del 10 de marzo al 25 de mayo de 2020.

poblacion	obs N	est N	exc N	exc %
todos	22788	8718	14070	161.4
hombres	11204	4229	6975	164.9
mujeres	10614	4311	6303	146.2
edad < 65	2187	1300	887	68.2
edad 65-74	2997	1233	1764	143.1
edad > 74	17604	6258	11346	181.3

obs N: número de defunciones observadas en el periodo comprendido entre la fecha de inicio y fin de exceso

est N: número de defunciones estimadas, en el periodo comprendido entre la fecha de inicio y fin de exceso

exc N: número de defunciones en exceso (observadas por encima de las estimadas)

exc %: porcentaje de defunciones en exceso

## Murcia

En Murcia se estima un periodo de exceso por el sistema MoMo del 24 de marzo al 05 de mayo de 2020. Los resultados se describen a continuación.

Figura 15. Mortalidad por todas las causas observada y esperada. Murcia, diciembre 2019 hasta 09 de junio de 2020.

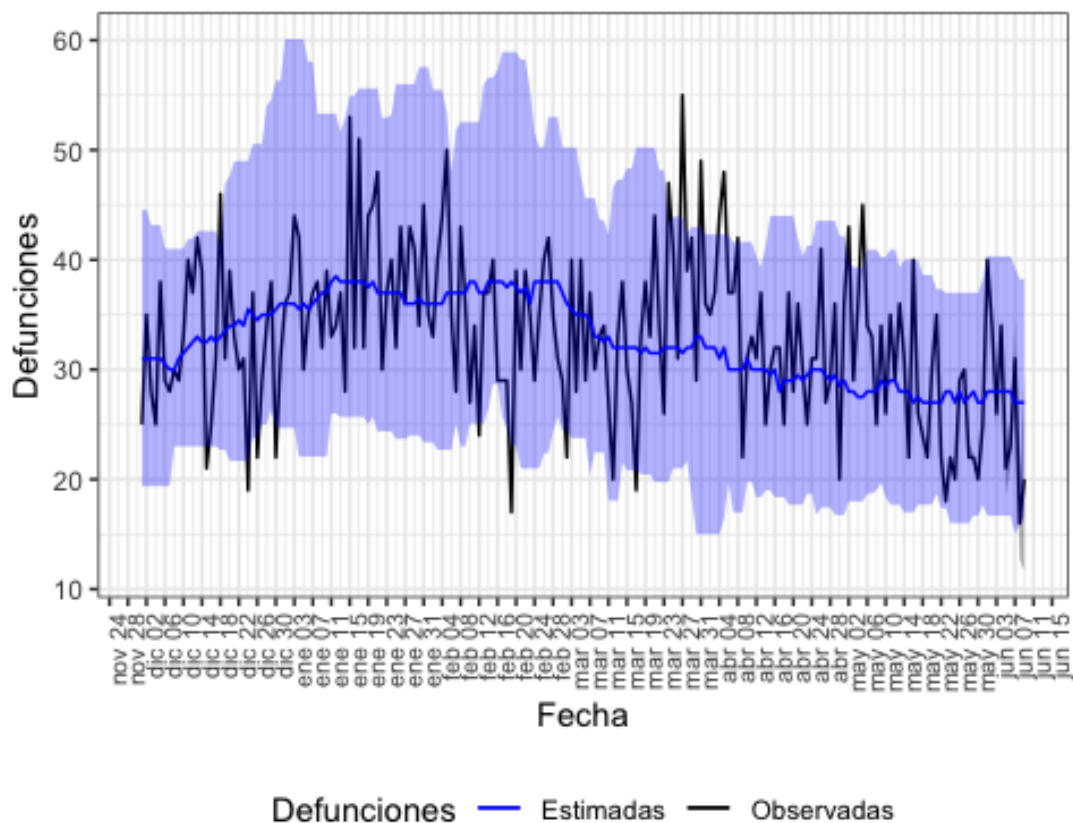

Defunciones observadas (negro) y defunciones estimadas (azul), con el intervalo de confianza al 99% (banda azul).

En la tabla 15 se muestran las estimaciones del exceso de mortalidad durante el periodo de exceso señalado.

Tabla 15. Defunciones observadas, estimadas y exceso de defunciones por todas las causas, para toda la población, por sexo y por grupos de edad. Murcia, del 24 de marzo al 05 de mayo de 2020.

	poblacion	obs N	est N	exc N	exc %
todos		1507	1296	210	16.2
hombres		767	677	90	13.3
mujeres		727	596	130	21.9
edad < 65		199	215	0	0.0
edad 65-74		213	161	52	32.3
edad > 74		1095	906	190	20.9

obs N: número de defunciones observadas en el periodo comprendido entre la fecha de inicio y fin de exceso  
 est N: número de defunciones estimadas, en el periodo comprendido entre la fecha de inicio y fin de exceso  
 exc N: número de defunciones en exceso (observadas por encima de las estimadas)  
 exc %: porcentaje de defunciones en exceso

## Navarra

En Navarra se estima un periodo de exceso por el sistema MoMo del 22 de marzo al 18 de abril de 2020. Los resultados se describen a continuación.

Figura 16. Mortalidad por todas las causas observada y esperada. Navarra, diciembre 2019 hasta 09 de junio de 2020.

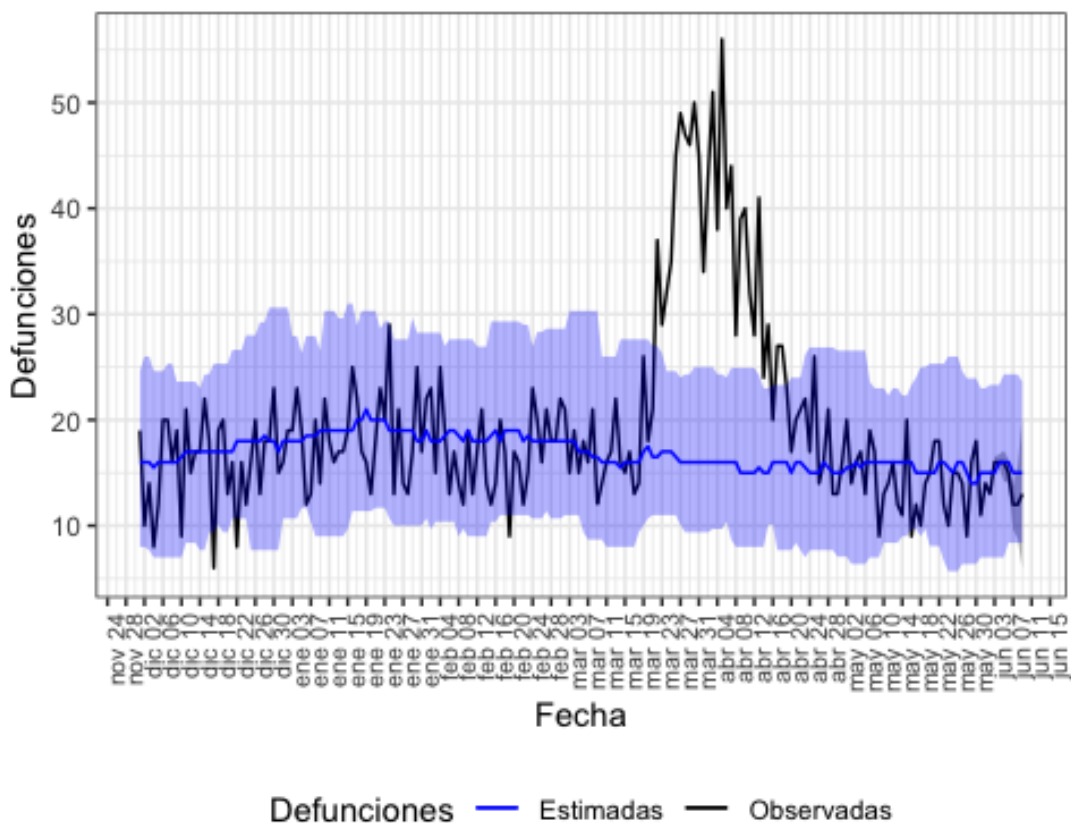

Defunciones observadas (negro) y defunciones estimadas (azul), con el intervalo de confianza al 99% (banda azul).



En la tabla 16 se muestran las estimaciones del exceso de mortalidad durante el periodo de exceso señalado.

Tabla 16. Defunciones observadas, estimadas y exceso de defunciones por todas las causas, para toda la población, por sexo y por grupos de edad. Navarra, del 22 de marzo al 18 de abril de 2020.

	poblacion	obs N	est N	exc N	exc %
todos		1056	446	610	137.0
hombres		523	224	299	133.5
mujeres		519	202	316	156.3
edad < 65		70	56	14	25.0
edad 65-74		119	50	68	135.6
edad > 74		867	344	522	151.7

obs N: número de defunciones observadas en el periodo comprendido entre la fecha de inicio y fin de exceso  
 est N: número de defunciones estimadas, en el periodo comprendido entre la fecha de inicio y fin de exceso  
 exc N: número de defunciones en exceso (observadas por encima de las estimadas)  
 exc %: porcentaje de defunciones en exceso

### País Vasco

En País Vasco se estima un periodo de exceso por el sistema MoMo del 13 de marzo al 02 de junio de 2020. Los resultados se describen a continuación.

Figura 17. Mortalidad por todas las causas observada y esperada. País Vasco, diciembre 2019 hasta 09 de junio de 2020.

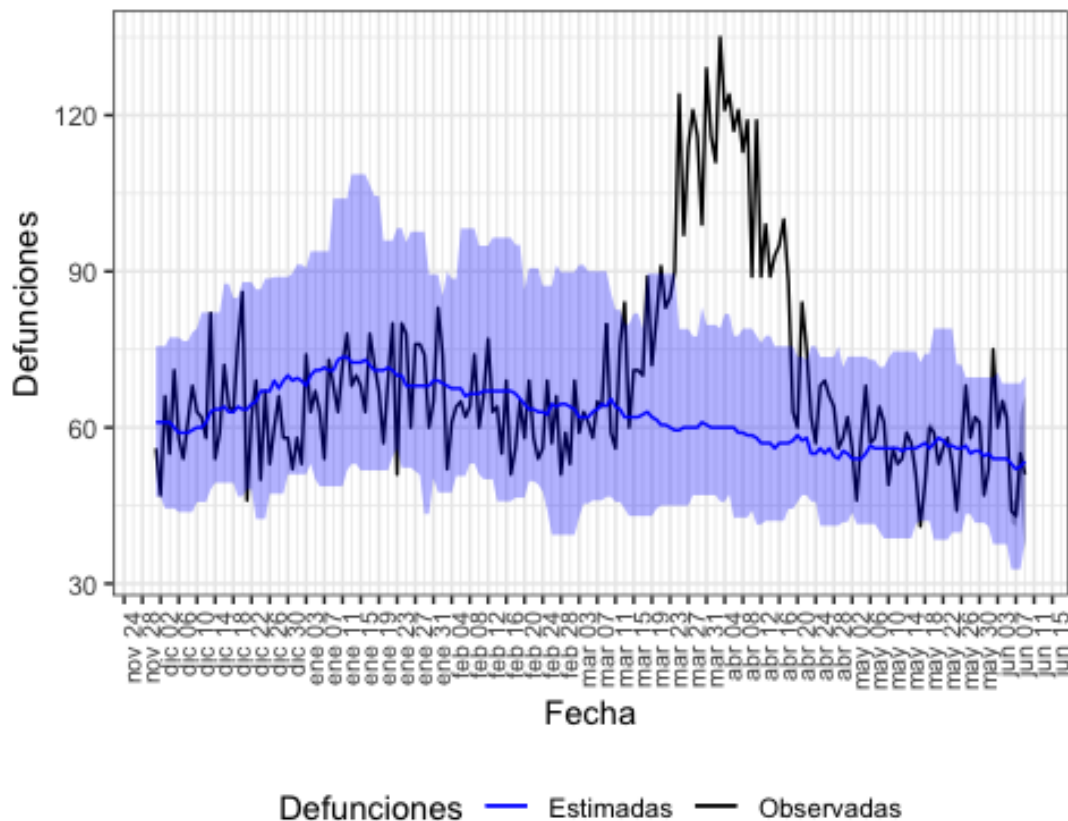

Defunciones observadas (negro) y defunciones estimadas (azul), con el intervalo de confianza al 99% (banda azul).

En la tabla 17 se muestran las estimaciones del exceso de mortalidad durante el periodo de exceso señalado.

Tabla 17. Defunciones observadas, estimadas y exceso de defunciones por todas las causas, para toda la población, por sexo y por grupos de edad. País Vasco, del 13 de marzo al 02 de junio de 2020.

poblacion	obs N	est N	exc N	exc %
todos	6328	4723	1605	34.0
hombres	3077	2362	715	30.3
mujeres	3108	2392	716	30.0
edad < 65	676	570	106	18.7
edad 65-74	800	566	234	41.2
edad > 74	4851	3534	1317	37.3

obs N: número de defunciones observadas en el periodo comprendido entre la fecha de inicio y fin de exceso  
 est N: número de defunciones estimadas, en el periodo comprendido entre la fecha de inicio y fin de exceso  
 exc N: número de defunciones en exceso (observadas por encima de las estimadas)  
 exc %: porcentaje de defunciones en exceso

### La Rioja

En La Rioja se estima un periodo de exceso por el sistema MoMo del 20 de marzo al 05 de mayo de 2020. Los resultados se describen a continuación.

Figura 18. Mortalidad por todas las causas observada y esperada. La Rioja, diciembre 2019 hasta 09 de junio de 2020.

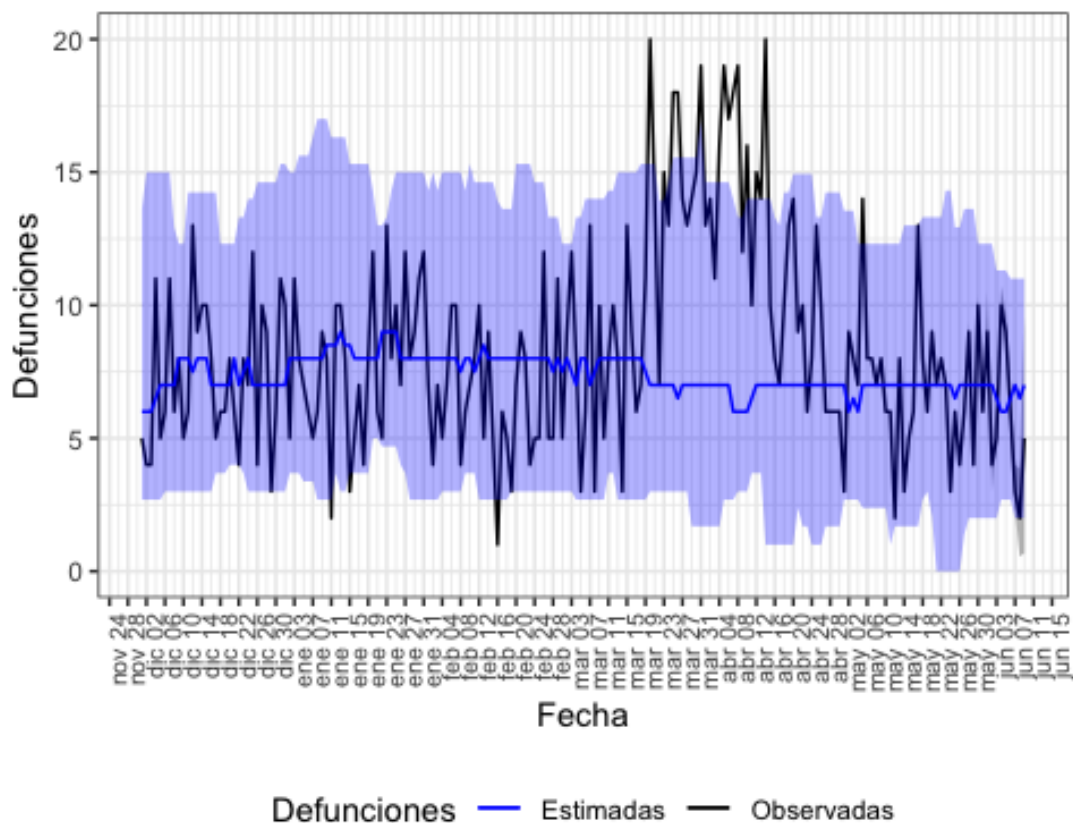

Defunciones observadas (negro) y defunciones estimadas (azul), con el intervalo de confianza al 99% (banda azul).

En la tabla 18 se muestran las estimaciones del exceso de mortalidad durante el periodo de exceso señalado.

Tabla 18. Defunciones observadas, estimadas y exceso de defunciones por todas las causas, para toda la población, por sexo y por grupos de edad. La Rioja, del 20 de marzo al 05 de mayo de 2020.

	poblacion	obs N	est N	exc N	exc %
todos		577	322	256	79.5
hombres		311	145	166	114.5
mujeres		264	129	135	104.7
edad < 65		57	32	25	78.1
edad 65-74		71	46	24	52.7
edad > 74		449	234	216	92.3

obs N: número de defunciones observadas en el periodo comprendido entre la fecha de inicio y fin de exceso  
 est N: número de defunciones estimadas, en el periodo comprendido entre la fecha de inicio y fin de exceso  
 exc N: número de defunciones en exceso (observadas por encima de las estimadas)  
 exc %: porcentaje de defunciones en exceso

### Ceuta

En Ceuta se estima un periodo de exceso por el sistema MoMo del 28 de marzo al 31 de marzo de 2020. Los resultados se describen a continuación.

Figura 19. Mortalidad por todas las causas observada y esperada. Ceuta, diciembre 2019 hasta 09 de junio de 2020.

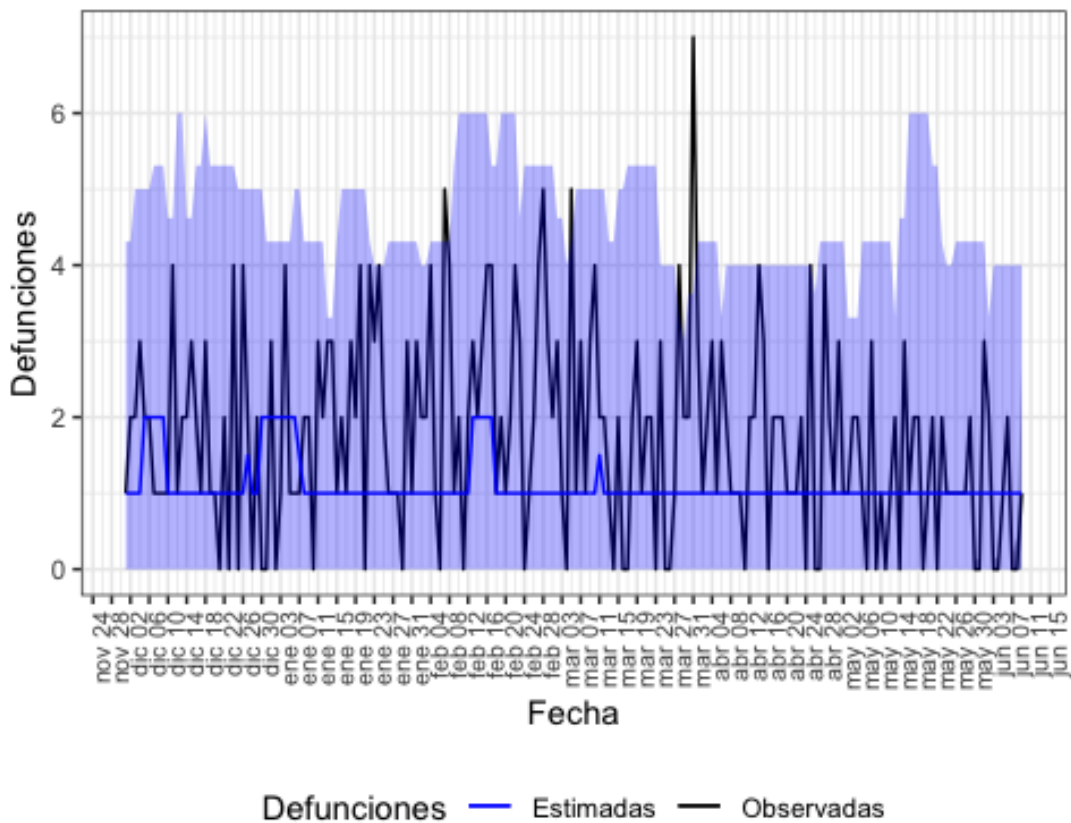

Defunciones observadas (negro) y defunciones estimadas (azul), con el intervalo de confianza al 99% (banda azul).

En la tabla 19 se muestran las estimaciones del exceso de mortalidad durante el periodo de exceso señalado.

Tabla 19. Defunciones observadas, estimadas y exceso de defunciones por todas las causas, para toda la población, por sexo y por grupos de edad. Ceuta, del 28 de marzo al 31 de marzo de 2020.

poblacion	obs N	est N	exc N	exc %
todos	15	4	11	275
hombres	9	4	5	125
mujeres	6	4	2	50
edad < 65	1	0	1	NA
edad 65-74	3	0	3	NA
edad > 74	11	2	9	450

obs N: número de defunciones observadas en el periodo comprendido entre la fecha de inicio y fin de exceso

est N: número de defunciones estimadas, en el periodo comprendido entre la fecha de inicio y fin de exceso

exc N: número de defunciones en exceso (observadas por encima de las estimadas)

exc %: porcentaje de defunciones en exceso

## Conclusiones

Los resultados obtenidos con MoMo estiman que se ha producido un exceso de mortalidad por todas las causas a nivel nacional del 13 de marzo al 22 de mayo de 2020 de un 56%. El exceso es similar en hombres (54%) y en mujeres (56%), y se concentra en los mayores de 74 años (64%), seguido del grupo de edad de 65 a 74 años (46%).

A nivel de CCAA se han detectado excesos de mortalidad en Andalucía, Aragón, Asturias, Islas Baleares, Canarias, Cantabria, Castilla y León, Castilla La Mancha, Cataluña, Comunitat Valenciana, Extremadura, Galicia, Comunidad de Madrid, Murcia, Navarra, País Vasco, La Rioja y Ceuta. En ellas, el exceso de mortalidad se concentra en los grupos de edad de mayores de 74 y entre 65 y 74 años.

España participa en la red europea EuroMOMO<sup>1</sup> para la estimación de los excesos de mortalidad por todas las causas con un modelo común en todos los países. Las actualizaciones de las últimas dos semanas indican también un exceso de mortalidad en España a nivel nacional que se concentra fundamentalmente en los mayores de 64 años. Los excesos se observan también en otros países de nuestro entorno.

## Aclaraciones metodológicas

Los datos de defunciones observadas son de carácter provisional, ya que el sistema se alimenta diariamente de las defunciones notificadas desde los Registros Civiles informatizados al Ministerio de Justicia, ocurridas en los últimos días. Por este motivo, tanto los datos de defunciones observadas como los excesos detectados por el sistema MoMo pueden variar en cada actualización.

Además, sobre los datos de defunciones observadas de los últimos 28 días se realiza una corrección por retraso para corregir la cifra real de defunciones notificadas. Esta corrección se ejecuta de forma independiente para toda la población, por comunidad autónoma y por grupos de sexo y edad. Por este motivo, puede observarse que la suma entre los subgrupos analizados puede no coincidir con la cifra exacta

<sup>1</sup> EuroMOMO. European monitoring of excess mortality for public health action. Disponible en: <http://www.euromomo.eu/> Los datos se actualizan el jueves-viernes de cada semana.

de los excesos de defunciones en toda la población. Otro hecho que también provoca este mismo efecto es que un pequeño porcentaje de defunciones notificadas que no tienen información sobre sexo.